Южно-Русский

АЛЬМАНАХ

241
61

1898 г.

НАУКОВА БІБЛІОТЕКА ОНУ ім. І.І. МЕЧНИКОВА

НАУКОВА БІБЛІОТЕКА ОНУ ім. І.І. МЕЧНИКОВА

Изданіе Ю. Сандомирскаго.

Южно-Русскій Альманахъ

Годъ четвертый.

241
61.

Одесса.
Типографія А. Шульце, Ланжероновская ул., № 36.
1898.

НАУКОВА БІБЛІОТЕКА ОНУ ім. І.І. МЕЧНИКОВА

Н.К.О. У.С.Р.Р. Наукова бібліотека м. Одеса

Дозволено цензурою Одесса, 11 февраля 1898 года.

241/61

„Южно-русскій Альманахъ“.

Справочныя свѣдѣнія.

Годъ четвертый.

НАУКОВА БІБЛІОТЕКА ОНУ ім. І.І. МЕЧНИКОВА

Одесса и ея развитіе.

Императрица Екатерина II.
Основательница Одессы.

Немного въ Россіи найдется примѣровъ столь быстраго роста и процвѣтанія городовъ, какой представляетъ исторія г. Одессы.

Всего лишь сто съ небольшимъ лѣтъ тому назадъ, на мѣстѣ, гдѣ нынѣ возвышаются прекрасныя зданія центральныхъ одесскихъ улицъ, гдѣ красуется монументальный Городской театръ, находилась небольшая турецкая крѣпость Хаджибей, въ которой было не болѣе тысячи человѣкъ гарнизона да небольшое число торговцевъ—турокъ, татаръ, грековъ и евреевъ. Послѣ взятія Очакова, наступила очередь Хаджибея, этого послѣдняго оплота турокъ на сѣверномъ берегу Чернаго моря. 14-го сентября 1789 года русскія войска, предводимыя генераломъ І. М. Де-Рибасомъ, овладѣли Хаджибеемъ, а чрезъ пять лѣтъ, 27 мая 1794 года послѣдовалъ рескриптъ Императрицы Екатерины II объ устройствѣ города и порта въ Хаджибеѣ. Изданіемъ этого рескрипта знаменуется основаніе Одессы. Поэтому, столѣтіе со дня основанія Одессы праздновалось въ 1894 году. Переименованіе-же Хаджибея въ Одессу, какъ предполагаютъ, произошло въ началѣ 1795 года.

Де-Рибасъ былъ первымъ градоправителемъ и устроителемъ Одессы. Къ концу 1795 года, когда была произведена первая перепись населенія Одессы, оказалось въ ней населенія только 2349 душъ обоего пола, въ томъ числѣ 240 евреевъ, 224 грековъ и 60 болгаръ, купцовъ было 146, приписанныхъ къ городу мѣщанъ 566, мѣщанъ иногороднихъ 613 и казенныхъ поселянъ 500. Новому порту были даны значительныя льготы и привиллегіи, благодаря чему въ короткое время возникло здѣсь множество домовъ, развилось судоходство и стало быстро увеличиваться населеніе. Въ исторіи Одессы 1803-й годъ особенно памятенъ. 27 марта этого года градоначальникомъ Одессы былъ назначенъ герцогъ Ришелье. Уму, энергіи и административнымъ талантамъ герцога Ришелье Одесса обязана не только улучшеніемъ своего порта, устройствомъ пристани и отчасти введеніемъ порто-франко, столь замѣтно

способствовавшимъ развитію одесской торговли, но также перенесеніемъ въ Одессу административнаго центра Новороссіи, улучшеніемъ санитарныхъ условій, основаніемъ многихъ образовательныхъ учрежденій, развитіемъ садоводства и пр., и пр. Въ 1803 г. населеніе Одессы составляло 9,000 человѣкъ, а въ 1814 году, когда Ришелье оставилъ Одессу, населеніе послѣдней возросло до 25,000, а число домовъ увеличилось до 2,600.

Турецкая крѣпость Хаджибей.

Во время управленія графа Ланжерона, преемника герцога Ришелье, безостановочно продолжалось развитіе Одессы. Въ 1817 году ея населеніе достигало уже 32,740 душъ. Благодаря настояніямъ графа Ланжерона, при немъ, наконецъ, было введено въ Одессѣ порто-франко, объ осуществленіи котораго такъ усердно и много ходатайствовалъ герцогъ Ришелье. Въ 1813 году оборотъ одесской торговли достигалъ 25 милліоновъ рублей, а въ 1817 году, впрочемъ, году исключительномъ, такъ какъ вслѣдствіе страшнаго неурожая въ Европѣ, въ невѣроятной для того времени степени усилился отпускъ хлѣба изъ Одессы, цѣнность лишь одного одесскаго экспорта составляла около 42 мил. руб., а цѣнность импорта равнялась около 20 мил. руб., изъ коихъ на 15 мил. руб. привезено было монеты для покупки хлѣба.

Въ 1823 году состоялось назначеніе графа Воронцова Новороссійскимъ генералъ-губернаторомъ и вмѣстѣ съ тѣмъ, слѣдовательно, высшимъ градоправителемъ Одессы. Въ теченіе долговременнаго управленія гр. Воронцова Одесса значительно подвинулась въ своемъ благоустройствѣ. Одесскія улицы были замощены; возникло множество прекрасныхъ зданій, появились различныя ученыя и благотворительныя общества; открыты новыя гимназіи, училища, институтъ; увеличенъ одесскій портъ; учреждены пароходства по Черному морю и по нѣкоторымъ, впадающимъ въ него, рѣкамъ. Число купцовъ въ Одессѣ быстро возрастало. Въ 1827 году ихъ было 1,927 душъ, а въ 1847 году—2,893. Оборотъ торговли выразился въ 1847 году въ суммѣ 34,290,000 рублей, (причемъ цѣнность рубля опредѣлилась совершенной въ 1839 году девальваціей, приравнявшей металлическій рубль къ $3^{1}/_{2}$ существовавшимъ до того ассигнаціоннымъ рублямъ). Въ 1829 году населеніе Одессы достигало 51,988 душъ обоего пола, въ началѣ 40-хъ годовъ оно превысило 70 тысячъ, а въ началѣ 50-хъ годовъ оно составляло около 90 тысячъ человѣкъ.

Съ начала 60-хъ годовъ начинается новый періодъ въ исторіи Одессы, ознаменованный введеніемъ Городового Положенія и широкимъ развитіемъ городского благоустройства, съ одной стороны, и соединеніемъ Одессы съ внутренними губерніями желѣзнодорожнымъ путемъ—съ другой. Не будемъ подробно останавливаться на многочисленныхъ фактахъ, рисующихъ быстрый подъемъ города за небольшой періодъ послѣднихъ 35 лѣтъ. Коснемся только нѣкоторыхъ характерныхъ данныхъ. За протекшій тридцатипятилѣтній періодъ времени Одесса совершенно преобразилась. Ея улицы покрылись великолѣпными мостовыми изъ гранитныхъ кубиковъ. Тротуары замощены лавою и асфальтомъ. Газъ освѣтилъ улицы, а въ квартирахъ, магазинахъ и разныхъ учрежденіяхъ, на ряду съ газовымъ освѣщеніемъ, появилось и электрическое. Устроенный на большомъ протяженіи одесско-днѣстровскій водопроводъ снаб-

НАУКОВА БІБЛІОТЕКА ОНУ ім. І.І. МЕЧНИКОВА

жаетъ населеніе чистою, доброкачественной водою. Линіи конно-желѣзной дороги пересѣкаютъ городскія улицы въ различныхъ направленіяхъ. Ришельевскій лицей преобразовался въ Новороссійскій университетъ. Были открыты новыя мужскія и женскія гимназіи. На средства городского общественнаго управленія было основано много народныхъ школъ. Построены грандіозный Городской театръ, великолѣпное городское лѣчебное заведеніе на Куяльницкомъ лиманѣ, крытые рынки, зданіе городской народной аудиторіи, народныя читальни и пр. Возникло множество благотворительныхъ учрежденій. Въ послѣднее время приступлено къ замощенію болѣе отдаленныхъ улицъ предмѣстій и устроены поля орошенія, упорядочившія систему городской канализаціи.

Адмиралъ Іосифъ Де-Рибасъ.

Надо, однако, сказать, что въ этомъ прогрессѣ благоустройства Одессы темнымъ пятномъ выдѣляются гор. предмѣстья, остающіяся до сихъ поръ неблагоустроенными въ очень и очень многихъ отношеніяхъ, что эта часть города еще ждетъ заботъ о себѣ со стороны городского общественнаго управленія. Населеніе Одессы за разсматриваемый періодъ почти учетверилось. Въ началѣ 60-хъ годовъ здѣсь было только около 115 тыс. населенія, по переписи 1873 года населеніе возросло до 193,513 душъ, по однодневной переписи 1-го декабря 1892 года одесское населеніе составляло 340,526 душъ обоего пола, а по всероссійской переписи 28 января 1897 года, произведенной, слѣдовательно, чрезъ 4 года послѣ предшествовавшей, населеніе Одессы опредѣлилось уже въ 404,651 душу обоего пола. Такой быстрый ростъ населенія является необычайнымъ въ исторіи не только русскихъ, но даже европейскихъ городовъ, и аналогію ему можно легко найти развѣ только въ Америкѣ....

Нѣтъ сомнѣнія, что выдающійся приростъ одесскаго населенія вызванъ, въ значительной мѣрѣ, ея обширной вывозной и ввозной торговлей, ея значеніемъ для края, какъ экономическаго, умственнаго и отчасти административнаго центра, ея положеніемъ въ чертѣ осѣдлости евреевъ, а въ послѣдніе годы быстро развивающейся фабрично-заводской промышленностью. До самаго недавняго времени господствующее значеніе въ развитіи Одессы имѣла хлѣбная торговля. Одесскій портъ служилъ главнѣйшимъ показателемъ жизни Одессы. По всему было видно, что здѣсь находился жизненный нервъ города, что тутъ надо искать источниковъ тѣхъ благъ, которыми пользовалось населеніе. Сразу становилось понятно и очевидно, что портъ и сосредоточенный въ немъ хлѣбный экспортъ играютъ въ Одессѣ первостепенную роль. Оживленіе порта говорило о томъ, что Одесса переживаетъ благопріятный моментъ своего развитія, его затишье—свидѣтельствовало о противоположномъ. Но съ средины 90-хъ годовъ хлѣбная торговля Одессы, достигнувъ какъ-бы кульминаціонной точки своего развитія, начинаетъ постепенно падать подъ вліяніемъ неблагопріятныхъ условій. Вслѣдствіе кружнаго, ломаннаго направленія желѣзнодорожной линіи, ведущей къ Одессѣ отъ станцій отправленій грузовъ издавна тяготѣвшаго къ ней хлѣбороднаго района, разстояніе между Одессой и этими станціями очень часто оказывается болѣе значительнымъ, нежели разстояніе между ними и Николаевомъ. Поэтому, съ введеніемъ въ концѣ 1893 года поверстныхъ желѣзнодорожныхъ тарифовъ для перевозки хлѣба, Одесса лишилась грузовъ со многихъ станцій, отправлявшихъ прежде въ нее хлѣбъ. Затѣмъ введены были такъ называемые навигаціонные тарифы, дѣйствующіе во время весеннихъ, лѣтнихъ и осеннихъ отправокъ грузовъ, которые отвлекли отъ

Одессы также не малую часть грузовъ изъ обычнаго ея района въ пользу Кенигсберга и Данцига.

Герцогъ Эммануилъ де-Ришелье.

Эти новыя условія не могли, конечно, сразу пошатнуть хлѣбной торговли Одессы. Ломка въ издавна сложившихся условіяхъ торговли не можетъ произойти вдругъ, тѣмъ болѣе, что, во-первыхъ, за Одессой остался ближайшій, прилегающій хлѣбородный районъ, а, во-вторыхъ, расширеніе Одесскаго порта, относительная непродолжительность замерзаемости его и закрытіе коммерческаго порта въ Севастополѣ даютъ Одессѣ извѣстныя преимущества. Но, во всякомъ случаѣ, фактъ постепеннаго упадка одесской хлѣбной торговли и параллельно съ этимъ — развитія хлѣбной торговли въ Николаевѣ и другихъ портахъ, становится все болѣе и болѣе очевиднымъ. Даже въ тѣ годы, когда оборотъ хлѣбной торговли уменьшается и въ Одессѣ, и въ Николаевѣ, въ первой сокращеніе торговли относительно гораздо значительнѣе, нежели во второмъ.

Если мы возьмемъ данныя за послѣдніе 4 года, то ими не трудно будетъ подтвердить сказанное нами по поводу одесской хлѣбной торговли. Экспортъ Одессы въ 1894 году былъ исключительнымъ по своимъ размѣрамъ. Въ этомъ году изъ Одессы было вывезено зерновыхъ продуктовъ до 154 мил. пудовъ, количество, небывалое до тѣхъ поръ. Но дѣло въ томъ, что въ 1894 году хлѣбъ былъ вывезенъ по такимъ низкимъ цѣнамъ, которыя не могли ни оставить прибыли хлѣботорговцамъ, ни окупить вполнѣ расходовъ хлѣбопроизводителей. Затѣмъ начинается уменьшеніе размѣровъ хлѣбнаго экспорта. Въ 1895 году вывезено зерновыхъ продуктовъ уже около 122 мил. пудовъ, т. е. на 30 мил. пудовъ менѣе, чѣмъ въ 1894 году. Въ слѣдующемъ, 1896 году, вывозъ падаетъ уже до 94 мил. пудовъ, составляя на 29 мил. пуд. менѣе предшествовавшаго года. При этомъ, надо имѣть въ виду, что цѣны на хлѣбъ въ 1895 и отчасти въ 1896 годахъ были очень невысоки и въ теченіе 1896-го они поднялись слегка, да и то временно. Наконецъ, въ истекшемъ 1897 г., по имѣющимся свѣдѣніямъ, вывозъ зерновыхъ продуктовъ равенъ приблизительно цифрѣ вывоза за 1896 годъ.

Тѣмъ не менѣе, и въ настоящее время, не смотря на видимый упадокъ, хлѣбная торговля сохраняетъ и, вѣроятно, еще надолго сохранитъ свое крупное значеніе для развитія Одессы. Въ послѣдніе два года зерновой отпускъ Одессы составляетъ около 94 милл. пуд., тогда какъ въ 1893 году онъ равнялся только 84 милліонамъ пудовъ, а въ 1890 и 1891 гг. былъ еще менѣе. Правда, упомянутые годы были неблагопріятны въ отношеніи урожая и въ урожайные 1887 — 1888 гг. было вывезено хлѣба гораздо болѣе, чѣмъ вывозится его въ послѣдніе два года; но все-таки приведенныя данныя свидѣтельствуютъ о томъ, что значеніе хлѣбной торговли для Одессы, не смотря на всѣ невыгодныя для нея условія, пока все-таки еще весьма велико.

Крупный хлѣбный экспортъ одинъ уже въ состояніи былъ-бы сдѣлать Одесскій портъ важнымъ жизненнымъ нервомъ города. Но для полной характеристики значенія порта необходимо принять во вниманіе привозную торговлю Одессы. Въ 1893 году импортъ Одессы составлялъ 16 милл. пудовъ, въ 1894 и 1895 годахъ онъ равнялся 22.500.000 и 22 милл. пуд., а въ 1896 году онъ выразился въ 25 милл. пуд.,

НАУКОВА БІБЛІОТЕКА ОНУ ім. І.І. МЕЧНИКОВА

причемъ цѣнность товаровъ, очищенныхъ въ Одессѣ таможенной пошлиной, достигала почти 44 милл. руб. противъ 38¼ милл. руб. въ 1895 году и 48 милл. руб. въ 1894 году.

Домъ Рено (мѣстожительство гр. Ланжерона до 1822 г.) (нынѣ — дома Беллино-Комкереля и Страх. общ. „Россія“). Домъ Ришелье.

Общій оборотъ внѣшней торговли Одесскаго порта достигаетъ весьма внушительныхъ размѣровъ. Оставляя выдающійся по урожаю 1888 и слѣдовавшій за нимъ 1889 годы, а также неурожайные 1892-3 гг., нельзя не замѣтить, что до 1894 года общіе обороты Одесскаго порта постоянно возрастали. Съ 144.917.000 руб. въ 1878 г. они поднялись до 150.398.000 руб. въ 1885 г. и затѣмъ до 156 милл. 979 тыс. руб. въ 1890 году. Въ 1894 г. общій оборотъ внѣшней торговли Одессы равнялся 176 милл. руб. противъ 99 милл. руб. предшествовавшаго года. Но въ 1895 г. оборотъ этотъ упалъ до 146½ милл. руб. и затѣмъ въ 1896 году онъ поднялся до 149½ милл., руб., не включая сюда стоимости транзитнаго вывоза и ввоза. По размѣру оборота внѣшней торговли, одесскій оборотъ въ 1893 году, считая съ транзитомъ, составлялъ около 14 проц. общаго оборота торговли всего государства; въ 1894 году одесскій оборотъ былъ равенъ не менѣе 16½ проц.; въ слѣдующемъ году около 14 проц. и въ 1896 г. также около 14 проц. оборота всего государства. Въ виду такихъ размѣровъ своего оборота внѣшней торговли, *Одесса является первымъ пунктомъ Имперіи.*

Для полнаго представленія о дѣятельности Одесскаго порта весьма поучительно будетъ коснуться свѣдѣній о движеніи въ немъ судоходства. Въ 1894 году прибыло въ Одесскій портъ паровыхъ судовъ 3.305, парусныхъ 2.069, а отошло отсюда паровыхъ судовъ 3.276 и парусныхъ 2.107. Въ слѣдующемъ году прибыло паровыхъ судовъ 3.894, парусныхъ 3.789, а отошло изъ Одесскаго порта паровыхъ судовъ 3.901 и парусныхъ 3.868 судовъ. Въ 1896 году паровыхъ судовъ прибыло въ портъ 3.880, парусныхъ 3.222, а отошло отсюда паровыхъ 3.880 и парусныхъ 3.107 судовъ.

Для характеристики развитія дѣятельности Одесскаго порта *за время съ 1830 по 1890 г.* считаемъ весьма умѣстнымъ привести слѣдующія интересныя данныя, заимствованныя нами изъ «Записки о нуждахъ Одесскаго порта»:

1) Импортъ (ввозъ) Одессы возросъ съ 2 милл. до 48 милл. рублей, т. е. на 1.100% за 60 лѣтъ или на 18,33% въ годъ.

2) Экспортъ (вывезъ) Одессы возросъ съ 8 милл. до 142 милл. рублей, т. е. на 1.675% за 60 лѣтъ или на 27,91% въ годъ.

3) Число иностранныхъ судовъ возросло съ 940 до 1275, т. е. на 35,6% за 60 лѣтъ, или на 0,59% въ годъ.

4) Тоннажъ судовъ возросъ съ 125,000 до 710,000 ластовъ, т. е. на 388% за 60 лѣтъ, или на 6,15% въ годъ.

Таковы характернѣйшія данныя о развитіи Одесскаго порта, однако, еще не исчерпывающія всей дѣятельности нашего порта.

Князь Михаилъ Семеновичъ Воронцовъ.

Съ дальнѣйшимъ расширеніемъ Одесскаго порта, съ его увеличеніемъ и улучшеніемъ его сооруженій, къ чему теперь уже приступлено, съ пріобрѣтеніемъ для нуждъ нашего порта сильныхъ пароходовъ-ледоколовъ (одинъ такой ледоколъ для нуждъ Одес. порта строится въ настоящее время въ Швеціи), слѣдуетъ ожидать и соотвѣтственнаго увеличенія оборотовъ одесской торговли. Но, какъ уже выше указано, вслѣдствіе упадка экспорта хлѣба, этого главнаго предмета отпуска и торговли Одессы, не въ немъ надо искать основаній для будущаго экономическаго прогресса Одессы. Въ данный моментъ Одесса переживаетъ замѣтный переломъ въ издавна сложившемся строѣ ея экономической жизни. И этотъ-то переломъ представляетъ самое характерное явленіе переживаемой нынѣ Одессою эпохи.

Одесса изъ торговаго, по преимуществу, города постепенно начинаетъ становиться фабрично-заводскимъ. Быстрое развитіе фабрично-заводской промышленности является крупнѣйшимъ и важнѣйшимъ фактомъ въ современной исторіи Одессы.

До послѣдняго времени фабричная промышленность вызывала въ Одессѣ очень мало вниманія. Ей придавали мало значенія, и вліяніе ея на мѣстную жизнь было весьма ограниченное. Этому, конечно, содѣйствовало и то состояніе, въ которомъ обрѣталась одесская промышленность. Еще недавно фабричная промышленность развивалась въ Одессѣ чуть-ли не черепашьими шагами, еще недавно высказывались предположенія, что слабые успѣхи обрабатывающей промышленности въ городѣ вызваны рутиннымъ отношеніемъ къ дѣлу одесской буржуазіи, привыкшей болѣе всего къ занятіямъ внѣшнею, особенно зерновою, торговлею и не рѣшающейся еще переходить на новые пути торгово-промышленной дѣятельности.

Но жизнь взяла свое. Населенность Одессы, все возростающая доставка сырья, улучшеніе путей сообщенія, сокращеніе обычныхъ источниковъ дохода, которыми служила хлѣбная торговля,—все это, въ связи съ высокими, чуть-ли не запретительными пошлинами, охраняющими русское производство отъ иноземной конкуренціи и обезпечивающими промышленникамъ крупную прибыль, вызвало въ послѣднее время возникновеніе въ Одессѣ множества фабрично-заводскихъ предпріятій.

Разсматривая фабрично-заводскія предпріятія, относительно которыхъ удалось собрать свѣдѣнія о числѣ рабочихъ и суммѣ производства съ перваго года основанія, старшій фабричный инспекторъ Херсонской губерніи А. А. Микулинъ приводитъ слѣдующія данныя о ростѣ этихъ предпріятій въ Одессѣ. До 80-хъ годовъ фабрично-заводскія предпріятія увеличивали ежегодно свое производство около 10 проц.; предпріятія, основанныя съ 1880-го по 1890-ый годъ увеличиваютъ свою производительность ежегодно, въ среднемъ, тоже на 10 проц., а предпріятія, болѣе молодыя, основанныя съ 1890 по 1896 годъ проявляютъ гораздо болѣе сильный ростъ, увеличивая свою производительность отъ 24 до 30 проц. ежегодно.

Правда, надо сказать, что значительное большинство болѣе крупныхъ фабрикъ и заводовъ основаны на иностранные капиталы, и что иностранцы устраиваютъ предпріятія преимущественно для эксплоатаціи не существовавшихъ еще въ Одессѣ отраслей промышленности, тогда какъ русскіе капиталисты, главнымъ образомъ, вкладываютъ свои капиталы въ существующія уже предпріятія. Но, во всякомъ

случаѣ, несомнѣненъ тотъ фактъ, что одесскіе капиталисты, съ своей стороны, приняли дѣятельное участіе въ созданіи и развитіи въ Одессѣ обрабатывающей промышленности.

Порто-франко въ Одессѣ. Херсонская застава (1817 г.).

Огромные успѣхи, достигнутые за послѣдніе 16 лѣтъ фабричной промышленностью въ Одессѣ характеризуются слѣдующими данными. А. А. Микулину удалось собрать относительно 249 фабрикъ и заводовъ свѣдѣнія, начиная съ времени ихъ возникновенія. Такъ какъ эти предпріятія, по своему числу, составляютъ большую часть (60 проц.) одесскихъ фабричныхъ заведеній и занимаютъ господствующее мѣсто по среднему числу рабочихъ, въ 1896 г. равномъ 11,316 челов., т. е. 84 проц. всего числа рабочихъ, и по общему обороту въ томъ-же году въ 37,422,000 руб., равномъ 92 проц. оборота всѣхъ одесскихъ фабрикъ, то приводимыя свѣдѣнія могутъ представить довольно точную характеристику развитія одесской промышленности за послѣднія 16 лѣтъ. Изъ этихъ данныхъ явствуетъ, что по всѣмъ разсматриваемымъ производствамъ до 1880 года существовало лишь 70 фабрикъ и заводовъ съ числомъ рабочихъ въ 4,188 человѣкъ и съ суммой производства въ 22,656,020 руб. Между тѣмъ, въ 1896 году число фабрикъ увеличилось до 249, рабочихъ—до 11,316, а сумма производства—до 37,422,000 р. Такимъ образомъ, въ теченіе какихъ нибудь 16 лѣтъ число фабрикъ и заводовъ возросло почти въ $3^1/_2$ раза, число рабочихъ увеличилось болѣе, чѣмъ въ $2^1/_2$ раза, а сумма производства поднялась болѣе, чѣмъ въ $1^1/_2$ раза. Увеличеніе за столь короткій періодъ числа фабрикъ на 213 проц., числа рабочихъ на 170 проц., а суммы производства на 65 проц. является лучшимъ свидѣтельствомъ того огромнаго значенія, которое обрабатывающая промышленность пріобрѣтаетъ въ жизни Одессы.

Въ теченіе 1886 г. вся обрабатывающая промышленность въ Одессѣ выражалась въ такихъ цифрахъ: фабрикъ и заводовъ 432, число рабочихъ 13,774, сумма производства 40,515,010 руб., причемъ сюда не вошло 1,947 ремесленныхъ заведеній съ 5,614 рабочими и съ суммой производства почти въ 4 мил. руб. Затѣмъ истекшій, 1897 годъ ознаменовался особеннымъ развитіемъ фабричной промышленности Одессы. Въ этомъ году возникъ весьма значительный новый канатный заводъ Венкъ-Вольфа; началъ работать новый стеклянный заводъ съ производствомъ, разсчитаннымъ на 25 мил. бутылокъ и съ числомъ рабочихъ въ 350 чел.; сталъ работать новый огромный сахаро-рафинадный заводъ одес. товарищества, который произвелъ продуктовъ на 4 мил. руб. съ лишкомъ; открылось нѣсколько мыловаренныхъ заводовъ; на цементномъ заводѣ бельгійской анонимной компаніи число рабочихъ съ 300 возросло до 500; на кожевенномъ заводѣ южно-русскаго товарищества число рабочихъ увеличилось съ 150 до 200; на пробочной фабрикѣ бельгійскаго анонимнаго

общества производство и число занятыхъ рабочихъ возросли на 25 проц., а затѣмъ число рабочихъ было еще увеличено съ 280 до 360; заводъ одес. металлургическаго общества увеличилъ свое производство на 30%. Огромное большинство существовавшихъ заводовъ въ 1897 г. болѣе или менѣе расширили свое производство: таковы, напр., сталелитейный заводъ инженера Яловикова, перешедшій въ собственность акціонернаго общества сталелитейныхъ заводовъ, фабрика жестяныхъ издѣлій Вальтуха, небольшія фабрики по желѣзополудильному производству, пробочная фабрика Энгеля. Появились новая бондарная фабрика Зильбершмита и Левитона, новая фабрика папиросныхъ гильзъ Бродскаго; закончен постройкой большой кирпичный заводъ анонимнаго общества: на заводѣ этомъ, кромѣ кирпича, предполагается производить также марсельскую черепицу.

Купальный берегъ въ концѣ двадцатыхъ годовъ.

Принимая во вниманіе послѣдовавшее во всѣхъ отрасляхъ одесской промышленности увеличеніе производства и возникновеніе въ 1897 году множества новыхъ мелкихъ и крупныхъ предпріятій, можно будетъ сумму производства въ истекшемъ году опредѣлить приблизительно въ 50 милліоновъ рублей, т. е. на 10 милліоновъ руб. или на 25% болѣе противъ суммы производства предшествующаго года. Всѣми приведенными данными, однако, не исчерпывается весь ростъ обрабатывающей промышленности, такъ какъ регистрація промышленныхъ предпріятій, ихъ оборотовъ и числа рабочихъ пока еще далека у насъ отъ совершенства и необходимой точности. Но и эти данныя въ достаточной степени характеризуютъ быстрый ростъ и успѣхи обрабатывающей промышленности въ Одессѣ.

Описывая условія современнаго развитія Одессы, необходимо коснуться, конечно, умственной жизни нашей «южной красавицы». Несмотря на присутствіе высшаго разсадника образованія—университета, умственная жизнь нашего города до послѣдняго времени была довольно-таки блѣдновата, была весьма скудна болѣе или менѣе крупными начинаніями въ сферѣ просвѣщенія. Съ середины 90-хъ годовъ въ области народнаго просвѣщенія въ Одессѣ начинаетъ замѣчаться нѣкоторое движеніе, которое продолжается и до настоящаго времени. При городской народной аудиторіи и при нововыстроенной аудиторіи на Пересыпи организуются народныя чтенія, при первой устраиваются систематическія общедоступныя лекціи по предметамъ обществовѣдѣнія и естествознанія. При Новороссійскомъ университетѣ организованы публичныя лекціи по естественнымъ наукамъ. Оживилась дѣятельность воскресныхъ школъ. Значительно увеличилось число городскихъ народныхъ школъ. Возросли заботы о нуждахъ учащихъ и учащихся, благодаря возникновенію общества вспомоществованія учащимъ

НАУКОВА БІБЛІОТЕКА ОНУ ім. І.І. МЕЧНИКОВА

и учившимъ и общества вспомоществованія учащимся въ городскихъ народныхъ школахъ, не говоря уже о появленіи другихъ обществъ, преслѣдующихъ однородныя цѣли.

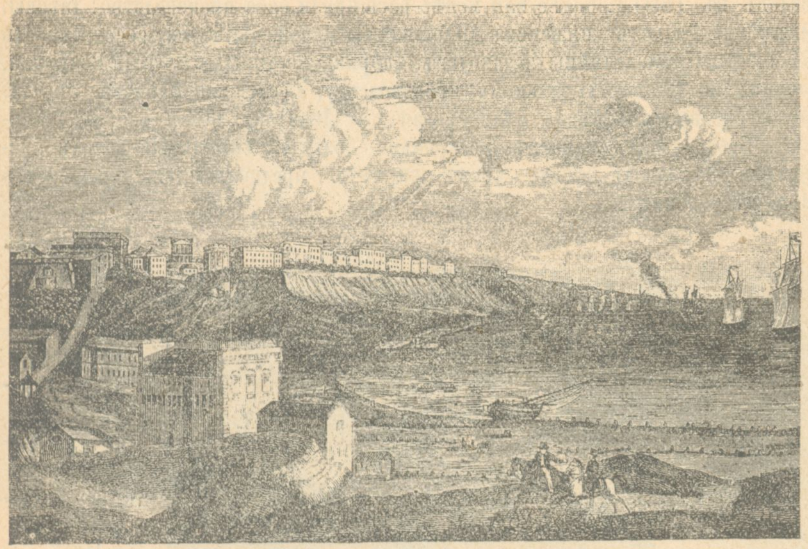

Одесса въ 1832 году (видъ съ моря).

Для выясненія роста народнаго образованія въ Одессѣ будутъ весьма интересны слѣдующія данныя. Въ 1800 году 1 учащійся приходился въ Одессѣ на 120 жителей. Въ 1812 году 1 учащійся приходился уже только на 56 жителей. Въ 1827 году это отношеніе составляетъ 1 учащагося на 22 жителя. Затѣмъ, распространеніе обученія подвигается впередъ все болѣе и болѣе медленно. Въ 1833 году 1 учащійся приходился на 19 жителей, въ 1855 году—на $18,_4$, въ 1869 году—на 17, въ 1881 году—почти тоже и въ 1893 году—на $15,_7$. Такимъ образомъ, за періодъ послѣднихъ 60-ти лѣтъ дѣло народнаго обученія сдѣлало въ Одессѣ относительно довольно скромные успѣхи. Въ 1893 году, за годъ до столѣтняго юбилея Одессы, въ различныхъ учебныхъ заведеніяхъ города обучалось 21,586 душъ, изъ которыхъ въ университетѣ было 492, въ мужскихъ гимназіяхъ и прогимназіяхъ 1,560, въ реальныхъ училищахъ 1,235, въ городскихъ народныхъ училищахъ 5,075 душъ и т. д.

Въ послѣдніе годы, какъ уже указано выше, происходитъ значительное увеличеніе числа городскихъ народныхъ училищъ, хотя слѣдуетъ замѣтить, что это увеличеніе далеко не поспѣваетъ за возростаніемъ потребности населенія въ обученіи, и многимъ дѣтямъ школьнаго возраста приходится отказывать въ пріемѣ въ школы. Ростъ народнаго образованія, въ узкомъ смыслѣ этого слова, за 16 лѣтъ, съ 1880 по 1896 годы, выражается въ такихъ цифрахъ: число народныхъ училищъ увеличилось съ 27 до 66, или на 144%, число классовъ—съ 52 до 163, или на 213%, а число учащихся въ низшихъ учебныхъ заведеніяхъ съ 1,866 до 7,024, т. е. на 276%. Если сравнить расходы гор. общественнаго управленія на народное образованіе въ 1896 году съ таковыми въ 1864 году, то окажется, что эти расходы увеличились въ 34 раза. Насколько, тѣмъ не менѣе, недостаточно распространено народное образованіе въ Одессѣ можно видѣть изъ того печальнаго факта, что по переписи 1892 года въ Одессѣ оказалось 16,780 неграмотныхъ дѣтей школьнаго возраста, что составляло около 40 проц. всѣхъ дѣтей этого возраста.

Закончимъ нашъ обзоръ народнаго просвѣщенія слѣдующими интересными данными о внѣ-школьномъ образованіи взрослаго городского населенія. Въ 1896 году въ городской народной аудиторіи было 137 спектаклей и общедоступныхъ чтеній, которые посѣтили 105 тыс. душъ. Народную читальню посѣтило 9,194 человѣка, которыми сдѣлано 102,744 посѣщенія, а изъ имѣющейся при читальнѣ библіотеки пользовались книгами на дому 1,200 человѣкъ.

Въ данный моментъ Одесса находится наканунѣ крупнаго событія въ ея умственной жизни: въ недалекомъ уже будущемъ при Новороссійскомъ университетѣ будетъ открытъ медицинскій факультетъ, зданія для котораго быстро воздвигаются.

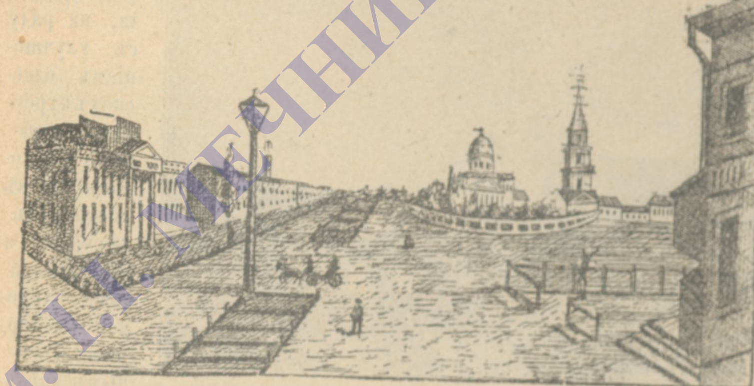

Каѳедральный соборъ въ 1832 г. (по современной гравюрѣ).

Съ открытіемъ медицинскаго факультета увеличится, конечно, притокъ въ Одессу учащейся молодежи, усилится вліяніе образовательнаго элемента на слишкомъ меркантильную, по своему характеру, одесскую жизнь. Таковы-же должны быть и послѣдствія учрежденія проектируемаго политехникума, въ случаѣ осуществленія этого проекта. Объ одномъ можно только пожалѣть— о выборѣ для постройки клиникъ медицинскаго факультета и для нѣкоторыхъ вспомогательныхъ зданій того-же факультета мѣста на Безыменной площади. Незначительная величина этой площади, находящейся къ тому-же въ весьма населенной части города, препятствуетъ устроить здѣсь обширныя, вполнѣ образцовыя клиники, подобныя тѣмъ московскимъ клиникамъ, на Дѣвичьемъ полѣ, которыя вызвали восторгъ иностранцевъ-врачей на послѣднемъ международномъ съѣздѣ врачей. Недостатокъ мѣста на Безыменной площади кладетъ извѣстные предѣлы для увеличенія клиникъ, не позволяетъ имъ распространяться и, такимъ образомъ, создаетъ извѣстныя неблагопріятныя условія для ихъ будущаго.

Открытіе медицинскаго факультета несомнѣнно будетъ способствовать поднятію значенія Одессы, какъ лечебнаго центра. Море и въ особенности лиманы, Куяльницкій и Хаджибейскій, давно уже создали Одессѣ значеніе лечебнаго центра и вызываютъ каждогодно наплывъ сюда пріѣзжихъ, преимущественно лѣтомъ. Усиленіе медицинскихъ силъ города, благодаря открытію медицинскаго факультета, понятно, повліяетъ благопріятнымъ образомъ на увеличеніе значенія нашихъ курортовъ. Какую крупную роль играютъ наши курорты въ жизни Одессы можно видѣть изъ того, что въ 1896 году число проѣхавшихъ пассажировъ между Одессой и Куяльницкимъ лиманомъ составляло 429.784. Въ теченіе лечебнаго сезона 1896 года, съ 15 мая по 1 сентября, въ среднемъ, отправлялось по Куяльницкой желѣзнодорожной вѣтви ежедневно по 27 поѣздовъ, перевозившихъ 4.050 пассажировъ въ день. По линіи конно-желѣзной (нынѣ паровой) желѣзной дороги, сообщающей городъ съ Хаджибейскимъ лиманомъ, число пассажировъ въ 1895 году составляло 294.775, тогда какъ въ 1882 году оно достигало только 18.693, т. е. за 14 лѣтъ движеніе пассажировъ по этой линіи увеличилось болѣе, чѣмъ въ 16 разъ.

Въ числѣ бальнеологическихъ учрежденій Одессы видное мѣсто занимаютъ заведенія теплыхъ морскихъ ваннъ. Въ ближайшемъ будущемъ въ Одессѣ предполагаютъ устроить, въ центральной части города, крытый бассейнъ съ чистой проточной морской водой, который проектированъ учрежденнымъ недавно «обществомъ одесскихъ морскихъ купаній». Быть можетъ, этимъ путемъ будетъ хоть нѣсколько удовлетворена потребность населенія въ морскихъ купаньяхъ поближе къ городу. Многочисленныя мѣста морскихъ купаній въ Одессѣ большей частью, къ сожалѣнію,

неудобны, или по отдаленности ихъ отъ города, или вслѣдствіе значительнаго притока рѣчной воды, или вслѣдствіе загрязненія воды...

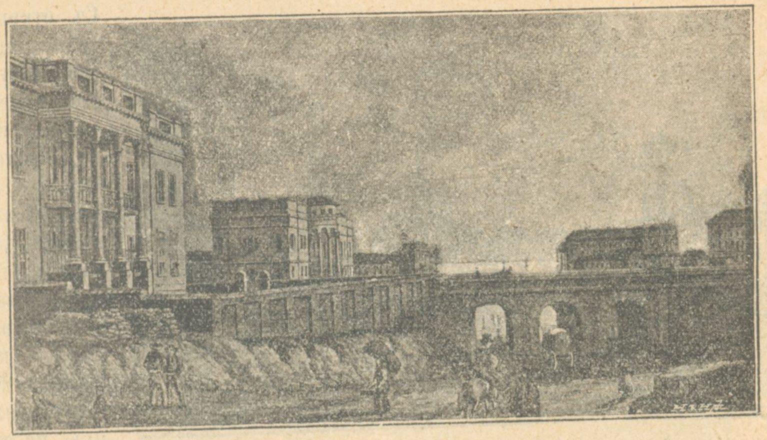

Сабанѣевъ мостъ въ 1840-мъ году.

Открытіе медицинскаго факультета, на ряду съ улучшеніемъ одесскихъ курортовъ, вопросъ о которомъ нынѣ выдвинутъ на очередь, и постройкой проектируемой одес. гор. общественнымъ управленіемъ новой больницы упрочитъ значеніе Одессы, какъ лечебнаго центра. При этихъ условіяхъ, справедливо будетъ ожидать, что число пріѣзжающихъ въ Одессу для леченія значительно возростетъ, а вмѣстѣ съ тѣмъ одесская торгово-промышленная дѣятельность получитъ новый толчокъ для своего развитія и увеличатся доходы мѣстнаго населенія.

Быстрый и крупный ростъ обрабатывающей промышленности въ Одессѣ, возрастающее значеніе города, какъ умственнаго и лечебнаго центра, обширная хлѣбная торговля, на ряду съ другими вышеупомянутыми условіями, способствуютъ значительному притоку пришлаго населенія въ Одессу, а это обстоятельство, въ свою очередь, вызываетъ быстрое увеличеніе населенія города. По однодневной переписи 1892 г., въ одесскомъ градоначальствѣ было населенія 178,443 мужчины и 162,083 женщины, а всего 340,526 человѣкъ. Менѣе, чѣмъ черезъ пять лѣтъ, по всероссійской переписи 1897 года, (произведена въ январѣ, а перепись 1892 года—въ декабрѣ), населеніе г. Одессы составляло уже 404,651 человѣка, въ томъ числѣ мужчинъ было 217,063, а женщинъ 187,588. За послѣдніе 4 года число жителей въ Одессѣ увеличилось на 64,125 душъ, число мужчинъ на 38,620, а число женщинъ на 25,505,—приростъ безспорно очень значительный!...

Какъ и во всѣхъ городахъ, сравнительно молодыхъ, быстро растущихъ, съ большимъ притокомъ пришлаго населенія, въ Одессѣ также замѣчается довольно замѣтный перевѣсъ численности мужского пола надъ численностью женскаго. Характерно при этомъ возростающее преобладаніе мужского элемента надъ женскимъ. Въ 1892 году число мужчинъ превышало число женщинъ на 16,360 душъ; въ 1897 г. число мужчинъ было болѣе числа женщинъ уже на 29,475. На сто мужчинъ въ 1892 году приходилось еще $90_{,8}$ женщинъ, тогда какъ въ 1897 году на сто мужчинъ приходилось женщинъ уже только $86_{,4}$. Такимъ образомъ, преобладающее значеніе, численный перевѣсъ мужчинъ становится въ Одессѣ все болѣе значительнымъ.

Весьма любопытно будетъ опредѣлить мѣсто Одессы въ ряду другихъ русскихъ городовъ, по отношенію къ числу ихъ населенія. Какъ показала всероссійская перепись 1897 года въ Россіи имѣется 19 городовъ съ населеніемъ свыше 100,000 жителей. Въ ряду этихъ городовъ г. Одесса занимаетъ 4-е мѣсто. Первыя три мѣста занимаютъ С.-Петербургъ съ 1,267,013 жителями, Москва съ 988,610 жителями, Варшава съ 614,752 жит. Затѣмъ слѣдуетъ Одесса со своими 404,651 жит., послѣ которой, по числу жителей, идутъ Лодзь съ 314,780 жит., Рига съ 282,343 жит., Кіевъ съ 248,750, Харьковъ съ 170,082 жителей и т. д. Въ г. Екатеринославѣ имѣется 121,216 жит., въ Кишиневѣ 108,506. Далѣе слѣдуютъ города съ населе-

ніемъ менѣе ста тысячъ жителей, въ томъ числѣ и Николаевъ съ 92,060 жит., Херсонъ съ 69,219 жителей и др. Итакъ, и по числу жителей, Одесса занимаетъ очень видное мѣсто среди городовъ Имперіи. Въ виду благопріятныхъ для развитія Одессы условій, надо ожидать, что и въ дальнѣйшемъ будетъ продолжаться этотъ быстрый приростъ ея городского населенія.

Таможня и Тамож. площадь въ началѣ 40-хъ годовъ.

Въ самое недавнее время возникъ вопросъ о перенесеніи губернскаго центра изъ Херсона въ Одессу, а на ряду съ нимъ и другой вопросъ—о раздѣленіи Херсонской губерніи на двѣ губерніи съ тѣмъ, чтобы одна изъ этихъ проектируемыхъ губерній, Одесская, была образована изъ Одесскаго, Тираспольскаго и Ананьевскаго уѣздовъ, Херсонской губерніи, изъ Балтскаго уѣзда, Подольской губерніи, и Аккерманскаго уѣзда, Бессарабской губерніи; другая-же, Херсонская губернія, по проекту, должна состоять изъ Елисаветградскаго, Александрійскаго и Херсонскаго уѣзда, Херсонской губерніи, Днѣпровскаго уѣзда, Таврической губерніи, и Верхнеднѣпровскаго уѣзда, Екатеринославской губерніи. Каковы шансы для осуществленія всѣхъ этихъ предположеній,—въ данное время трудно сказать. Несомнѣнно только, что съ перенесеніемъ губернскаго центра въ Одессу, послѣдняя выиграла-бы очень много. Не говоря уже о томъ, что въ этомъ случаѣ въ Одессу переведены были-бы многія присутственныя мѣста, благодаря чему увеличилось-бы ея населеніе, какъ мѣстное, такъ и иногороднее, пришлое, сюда-же была-бы переведена губернская земская управа и здѣсь-же, въ Одессѣ, происходили-бы засѣданія губернскихъ земскихъ собраній. Это обстоятельство, безспорно, выгодно отразилось-бы на содержаніи жизни одесскаго населенія, пріобщивъ его болѣе близко къ общественнымъ интересамъ, тѣснѣе связавъ его съ населеніемъ остальной губерніи.

Такимъ образомъ, цѣлый рядъ обстоятельствъ складывается весьма благопріятно для развитія нашего города, и въ общемъ результатѣ, благодѣтельное вліяніе этихъ условій должно значительно перевѣсить ущербъ, причиняемый Одессѣ упадкомъ хлѣбной торговли. Самый упадокъ хлѣбной торговли, конечно, имѣетъ извѣстные предѣлы, и для опредѣленнаго, ближайшаго, окружающаго района Одесса надолго сохранитъ свое значеніе наиболѣе удобнаго порта для вывоза хлѣба. Но все таки не слѣдуетъ одесситамъ обманываться надеждою на особый расцвѣтъ хлѣбной торговли съ проведеніемъ проектируемаго новаго желѣзнодорожнаго пути, соединяющаго Одессу въ прямомъ направленіи со станціей «Долинской» или ст. «Голтою». Правда, положеніе этихъ путей соединило-бы Одессу съ остальной россійской желѣзнодорожной сѣтью болѣе прямымъ и кратчайшимъ образомъ, но это только отчасти ослабило-бы, а не уничтожило-бы созданнаго поверстными тарифами тяготѣнія хлѣбныхъ грузовъ къ ближайшимъ пунктамъ отправленія. Если къ тому-же осуществится проектъ созданія въ Херсонѣ глубоководнаго вывознаго порта, то одес. хлѣбная торговля еще менѣе будетъ въ состояніи отвоевать свое прежнее господствующее значеніе.

НАУКОВА БІБЛІОТЕКА ОНУ ім. І.І. МЕЧНИКОВА

Но въ виду возрастающаго съ каждымъ годомъ значенія для Одессы фабрично-заводской промышленности, въ виду увеличивающагося значенія города, какъ образовательнаго и лечебнаго центра и проектированнаго перенесенія въ Одессу губернскаго центра,—для роста и развитія Одессы открываются весьма счастливыя перспективы. Изъ торговаго посредника, живущаго исключительно на счетъ чужого труда и производства, Одесса быстро превращается въ крупнаго производителя, снабжающаго своими произведеніями не только мѣстное населеніе, но и обширный прилегающій край. Изъ города, сильно проникнутаго чисто меркантильными интересами, Одесса становится дѣйствительно просвѣтительнымъ центромъ, распространяющимъ въ этомъ краѣ свѣтъ науки. Своими цѣлебными средствами Одесса вноситъ также вкладъ на пользу болящаго человѣчества. Въ этой перемѣнѣ, въ переживаемомъ нынѣ Одессою переломѣ, лежитъ для нея залогъ лучшаго будущаго, и можно надѣяться, что послѣдующее развитіе Одессы будетъ ознаменовано большимъ расцвѣтомъ ея не только въ экономическомъ, но и въ духовномъ, культурномъ отношеніяхъ *)...

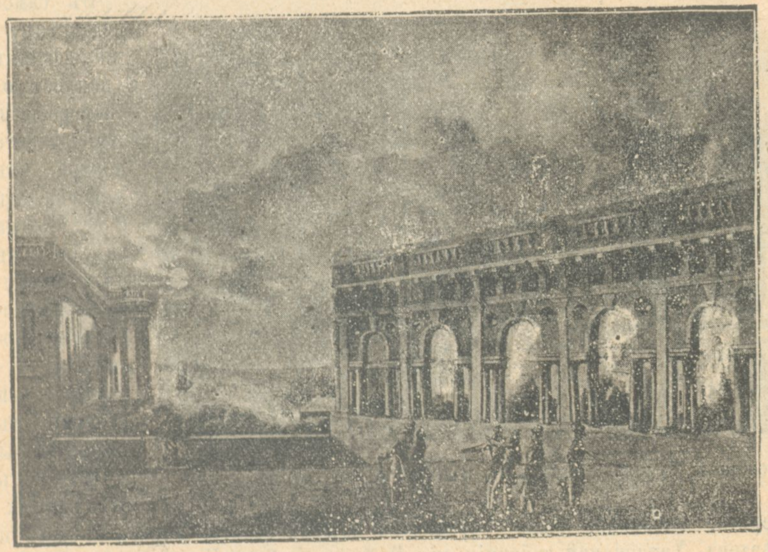

Биржа и открытая колоннада, ($184^{2}/_{5}$ г.) нынѣ публич. библіотека.

С. Лазаровичъ.

*) Не желая пестрить текста ссылками на источники, которыми авторъ пользовался при составленіи своей статьи, указываемъ ихъ въ данномъ мѣстѣ:

1) Отчеты одесскаго комитета торговли и мануфактуръ за 1893 1896 гг.
2) Записка о нуждахъ Одесскаго порта П. С. Чеховича.
3) Одесса за 1794—1894 гг. Юбилейное изданіе одес. гор. общ. управленія.
4) Столѣтіе Одессы. И. Федорова.
5) Одесса, какъ лечебный центръ. В. Филипповича, А. Чаушанскаго и В. Козловскаго.
6) Отчетъ о Куяльницкомъ гор. лечебномъ заведеніи за 1896 г.
7) Фабрично-заводская промышленность въ Херсонской губерніи. А. А. Микулина.
8) Результаты однодневной переписи 1 декабря 1892 г. въ Одессѣ. Изд. одесскаго гор. общ. управленія.
9) Предварительные итоги населенія Имперіи по переписи 1897 г. «Правительств. Вѣстникъ» 1897 г. № 99.
10) Торговый бюллетень одесскаго гофъ-маклера за 1898 годъ, и др. изданія.

Вывозная торговля Одессы въ 1896 году.

(По даннымъ Одесскато комитета торговли и мануфактуръ.)

Вывозъ зерновыхъ продуктовъ въ отчетномъ году изъ Одессы снова значительно, на 29,000,000 пудовъ, сократился сравнительно съ вывозомъ предшествующаго года и хотя все еще былъ довольно крупнымъ—около 94,000,000 пудовъ, но въ ряду вообще Одесскихъ зерновыхъ отпусковъ послѣдняго времени вывозъ 1896 г. долженъ быть признаваемъ однимъ изъ слабыхъ. Впрочемъ, сокращеніе почти не задѣло главнаго сорта зерна нашего рынка—пшеницы; ея вывезено было въ отчетномъ году немногимъ меньше, чѣмъ въ 1895 г., а цѣнность ея даже была выше; сократился же вывозъ ржи, ячменя, овса и особенно кукурузы.

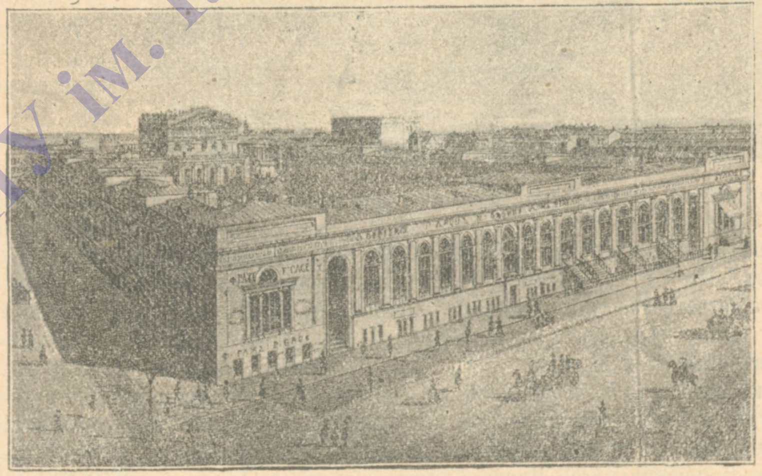

Пале-Рояль въ 1865 году.

Что касается дѣятельности Одесскаго зерноваго рынка въ отчетномъ году, то оживленіе, происходившее подъ вліяніемъ заграничнаго спроса въ началѣ года, было кратковременнымъ и уже съ февраля цѣны на хлѣбъ въ виду крупныхъ запасовъ, сохранившихся на рынкѣ, стали упорно опускаться; пониженіе было особенно значительно лѣтомъ, такъ что цѣны на пшеницу въ теченіи полугодія понизились на 5—7 к. на пудъ, на рожь 3—5 коп., на ячмень около 9 коп. и на кукурузу 6—10 коп.

Когда въ августѣ выяснились сравнительно неудовлетворительные результаты урожая отчетнаго года, особенно въ Одесскомъ экономическомъ раіонѣ, и въ то-же время появились извѣстія о голодѣ въ Остъ-Индіи, то цѣны на хлѣбъ начали подыматься; а въ теченіи сентября и октября онѣ возрасли значительно, такъ что въ концѣ октября за пшеницу платили 87—105 коп. за пудъ, за рожь 58—64 к., за ячмень 53—54 к. и за кукурузу 54—57 к. Оживленіе Одесскаго зерноваго рынка могло-бы стать еще болѣе значительнымъ, если-бы не быстрое повышеніе фрахтовъ, въ виду недостатка наличныхъ пароходовъ, и не спекуляція, удерживавшая запасы зерна въ ожиданіи еще болѣе выгодныхъ цѣнъ. Ожиданія эти далеко не оправдались и съ ноября началось пониженіе цѣнъ, хотя все еще не очень сильное, и вообще въ теченіи всего второго полугодія нашъ хлѣбъ былъ продаваемъ по хорошимъ цѣнамъ, такъ что въ общемъ реализація зерна, вывезеннаго въ 1896 г., не смотря на значительное сокращеніе отпуска, по цѣнности мало уступаетъ реализаціи зерна, отправленнаго въ 1895 г.

Цѣны на зерновые продукты въ 1896 г въ Одессѣ довольно устойчиво отражали настроеніе Лондонскаго рынка Почти на всѣ хлѣба въ среднемъ онѣ были

НАУКОВА БІБЛІОТЕКА ОНУ ім. І. І. МЕЧНИКОВА

выше цѣнъ 1895 года; хотя лѣтомъ онѣ и были значительно ниже, но это паденіе было возмѣщено высокими цѣнами второй половины года.

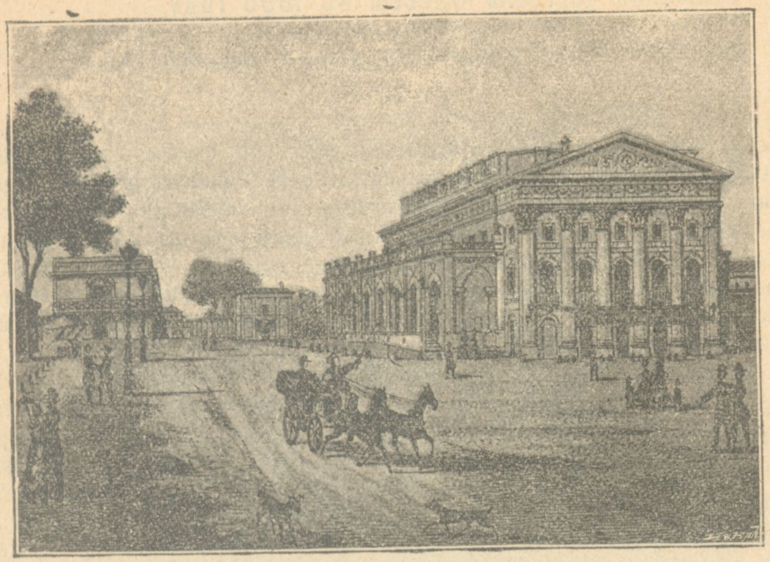

Старый театръ, сгорѣвшій въ ночь на 1 января 1873 г.

Запасъ зерна въ Одессѣ къ 1 января 1897 г. снова былъ значительно, свыше чѣмъ на 20%, большій, чѣмъ къ 1 января 1896 г., что объясняется главнымъ образомъ возможностью широкаго подтоварнаго кредита.

Отпускъ пшеницы изъ Одессы въ 1896 г., по таможеннымъ свѣдѣніямъ, составилъ 57,205,000 пуд. противъ 60,501,000 пуд., вывезенныхъ въ 1895 г., и 47,355,000 пуд., вывезенныхъ въ 1894 г. Цѣнность вывоза пшеницы отчетнаго года принята таможнею въ 42,904,000 руб., т. е. на 4,270,000 руб. выше цѣнности вывоза 1895 г.; въ дѣйствительности эта цифра должна быть нѣсколько повышена, такъ какъ таможня приняла въ 1896 году довольно низкую оцѣнку—75 коп. Если же считать среднюю цѣну отчетнаго года въ 85 к. за пудъ, а предшествующаго 65 к. (таможня считала 55 к.), то Одесскій экспортъ въ первомъ изъ нихъ выручилъ на 8,000,000 руб. болѣе сравнительно со вторымъ Вывозъ пшеницы всей Имперіи тоже сократился, составивъ 219,496,000 пуд. противъ 237,093,000 п. 1895 г.

Конечно, въ отчетномъ году Одесса, какъ и всегда, оставалась по вывозу пшеницы первымъ пунктомъ Имперіи. Николаевъ отправилъ пшеницы около 40,000,000 п. (какъ и въ 1895 г.); Ростовъ же всего зерна отправилъ 53,132,000 пуд., т. е. менѣе, чѣмъ Одесса пшеницы; тоже можно сказать и о Новороссійскѣ, откуда всякаго сорта хлѣба вывезено было 31,715,000 п.; такъ что о сравненіи иныхъ экспортныхъ пунктовъ съ Одессою относительно вывоза пшеницы не можетъ быть и рѣчи.

По мѣсяцамъ отправка пшеницы изъ Одессы въ 1896 г. распредѣлялась слѣдующимъ образомъ: въ январѣ 4,372,000 п., въ февралѣ 8,190,000 п., въ мартѣ 3,861,000 п., въ апрѣлѣ 5,411,000 п., въ маѣ 6,510,000 п., въ іюнѣ 3,611,000 п., въ іюлѣ 4,032,000 п., въ августѣ 2,809,000 п., въ сентябрѣ 4,061,000 п., въ октябрѣ 6,197,000 п., въ ноябрѣ 4,611,000 п., въ декабрѣ 2,530,000 п.

По мѣсту назначенія пшеница была показана отправленною въ слѣдующія страны: въ Голландію 19,280,000 п., въ Великобританію 18,140,000 п., въ т. ч. въ Гибралтаръ 1,255,000 п. и на островъ Мальту 105,000 п., во Францію 6,575,000 п., въ Бельгію 4,020,000 п., въ Италію 3,265,000 п., въ Германію 2,385,000 п., въ Португалію 1,750,000 п., въ Испанію 750,000 п., въ Австро-Венгрію 500,000 п., въ Египетъ 440,000 п., въ Данію 100,000 п.

Запасъ пшеницы въ Одессѣ къ 1 января 1897 г. былъ около 17,560,000 п.; къ 1 января 1896 г. онъ былъ свыше 18,000,000 пуд.

НАУКОВА БІБЛІОТЕКА ОНУ ім. І.І. МЕЧНИКОВА

Кукурузы въ 1896 г. было вывезено всего 4,535,000 п. на 2,667,000 р., тогда какъ въ 1895 г. вывезено было 11,183,000 п. на 6,112,000 р., а въ 1894 г. даже 35,147,000 п. на 21,088,000 р. Столь же сильно сократился вывозъ кукурузы изо всей Имперіи: въ 1896 г. отправлено заграницу всего 12,881,000 п., тогда какъ въ 1895 г. 25,564,000 п., а въ 1894 г. даже 58,173,000 п. Причиной этого сокращенія явились громадные урожаи кукурузы въ Сѣв. Америкѣ и Аргентинѣ, почему европейскіе рынки завалены были американскою кукурузою и русскій экспортъ ея по неволѣ былъ малозначителенъ. Впрочемъ, Одесса по вывозу кукурузы осталась 1-мъ пункт. Имперіи

Соборная площадь въ прежнее время.

По мѣсяцамъ отпускъ кукурузы распредѣлялся слѣдующимъ образомъ: въ январѣ 905,600 п., въ февралѣ 1,029,000 п., въ мартѣ 191,000 п., въ апрѣлѣ 256,000 п., въ маѣ 244,000 п., въ іюнѣ 255,000 п., въ іюлѣ 849,000 п., въ августѣ 251,000 п., въ сентябрѣ 191,000 п., въ октябрѣ 222,000 п., въ ноябрѣ 140,000 п., въ декабрѣ 1,000 п.

Цѣны на старую кукурузу въ 1896 г. были значительно ниже цѣнъ 1895 г. и колебались между $40^1/_2$—58 к. за пудъ; причемъ въ началѣ года онѣ были 53—57 к., къ августу опустились до $40^1/_2$—44 к., осенью 51—57 к., къ концу года 46 к. Новая кукуруза, которой поступало на рынокъ очень не много, цѣнилась на 2—3 к. дешевле. Красный чинквантинъ на 3—10 к. дороже.

Запасъ кукурузы въ Одессѣ къ 1 января 1897 г. составилъ свыше 4,770,000 п., тогда какъ къ 1 января 1896 г. всего 1,710,000 п.

Ржи было вывезено изъ Одессы въ 1896 г. 13,303,000 п., оцѣненныхъ таможней въ 7,317,000 р., что нѣсколько ниже дѣйствительной цѣны; въ 1895 г. вывозъ ржи былъ 21,393,000 п., оцѣненныхъ въ 10,662,000 р. Уменьшился и вывозъ всей Имперіи: съ 90,117,000 п. онъ сократился до 78,118,000 п. Въ отчетномъ году изъ Николаева ржи отправлено было болѣе, чѣмъ изъ Одессы—15,400,000 п. (въ 1895 г. 14,935,000 п.); изъ Ростова вывезено до 12,000,000 п. (въ 1895 г. свыше 19,000,000 п.), изъ Балтійскихъ портовъ только Петербургъ вывезъ свыше 13,000,000 п.; вывозъ Либавы былъ всего около 4,000,000 п., Риги около 3,500,000 п., на Граевъ и Млаву, т. е. для Кенигсберга и Данцига, отправлено было ржи очень немного.

Ежемѣсячное движеніе отпуска ржи изъ Одессы выразилось въ слѣдующихъ цифрахъ: въ январѣ 955,000 п., въ февралѣ 1,675,000 п., въ мартѣ 1,245,000 п., въ апрѣлѣ 2,123,000 п., въ маѣ 1,952,000 п., въ іюнѣ 1,389,000 п., въ іюлѣ 1,361,000 п., въ августѣ 785,000 п., въ сентябрѣ 563,000 п., въ октябрѣ 486,000 п., въ ноябрѣ 529,000 п., въ декабрѣ 240,000 п.

Такимъ образомъ вывозъ ржи, сперва довольно равномѣрный, значительно сократился къ концу года.

Цѣны на рожь высшаго сорта (вѣсомъ 9 п. 10 ф.—9 п. 25 ф.) были въ началѣ года 53—54 к. за пудъ, а въ концѣ января 55—58 к., затѣмъ онѣ стали

падать и къ лѣту опустились до 46—48 к.; съ августа цѣны стали подниматься; въ ноябрѣ были 57—60 к., а къ концу года даже 59—62 к. Цѣна на рожь низшаго качества (8 п. 36 ф.—9 п. 05 ф.) съ тѣми же колебаніями была на 3—5 к. дешевле. Требовалась рожь: въ Голландію 6,250,000 п., въ Германію 4,035,000 п., въ Норвегію 1,895,000 п., въ Швецію 150,000 п., въ Великобританію 480,000 п., въ т. ч. въ Гибралтаръ 300,000 п., въ Данію 405,000 п., въ Болгарію 115,000 п., въ Бельгію мало, во Владивостокъ отправлено 311,000 п.; въ Финляндію 56,000 п. Запасъ ржи въ Одесскомъ депо на 1 января 1897 г. былъ 5,750,000 п.; на 1 января 1896 г. до 4,450,000 п.

Старый товарный вокзалъ.

Отпускъ ячменя изъ Одессы въ 1896 г. былъ 15,053,000 п. на 8,279,000 р., т. е. значительно меньше отпуска 1895 г.—24,937,000 п. на 10,622,000 р, а тѣмъ болѣе 1894 г.—39,439,000 п. на 16,397,000 р. Значительно сократился и отпускъ всего государства: 91,290,000 п., тогда какъ въ 1895 г. 107,875,000 п., а въ 1894 г. даже 152,677,000 п. Несмотря на уменьшеніе, Одесса все же остается первымъ пунктомъ Имперіи по отпуску ячменя, такъ какъ Николаевъ вывезъ его менѣе 11,000,000 п. (въ 1895 г. около 18,000,000 п.,), Маріуполь около 10,000,000 п., а другіе отпускные пункты еще менѣе. По мѣсяцамъ отпускъ ячменя былъ слѣдующій: въ январѣ 690,000 п., въ февралѣ 1,158,000 п., въ мартѣ 956,000 п., въ апрѣлѣ 1,427,000 п., въ маѣ 2,115,000 п., въ іюнѣ 802,000 п., въ іюлѣ 872,000 п., въ августѣ 1,470,000 п., въ сентябрѣ 2,482,000 п., въ октябрѣ 1,821,000 п., въ ноябрѣ 783,000 п., въ декабрѣ 477,000 п. Такимъ образомъ отпускъ ячменя былъ сравнительно большій только послѣ уборки новаго урожая, что бываетъ обыкновенно. Днѣпровскій ячмень въ 1896 г. былъ нѣсколько дороже, чѣмъ въ предъидущемъ; цѣна на него колебалась между 45—46 к. (въ 1895 г. между 43—52 к.); въ началѣ года цѣны были 53—54 к., лѣтомъ 45—47 к., осенью 55—56 к., къ концу года 53—54 к. Цѣны на ячмень низшаго сорта,—базарный, были въ началѣ года такія же, какъ и на Днѣпровскій, а потомъ 1—2 к. дешевле, какъ и въ 1895 г.

Запасъ ячменя былъ къ 1 января 1897 г. 1,600,000 п.; къ 1 января 1896 г. около 1,350,000 п.

Выпускъ овса въ 1896 г. былъ 499,000 п., оцѣненныхъ въ 274,500 р.; сверхъ того въ Восточную Сибирь отправлено 47,000 п. на 26,000 р. Въ 1895 г. отпускъ овса былъ 1,143,000 п., оцѣненныхъ въ 581,000 р., а въ 1894 г. 3,110,000 п. на 1,710,000 р. Вывозъ зерна всего государства, наоборотъ, увеличился хоть и незначительно—съ 66,438,000 п онъ сталъ 67,188,000 п. Конечно, Балтійскіе порты, особенно Либава и С.-Петербургъ, отправили заграницу болѣе овса, чѣмъ Одесса; даже изъ южныхъ портовъ Николаевъ и Θеодосія, а также и Граево выслали болѣе овса, чѣмъ Одесса; хотя и ихъ экспортъ въ сущности былъ незначительный.

Цѣна на овесъ была 50—65 к. за пудъ (въ 1894 г. 49—63 к.) 000 п.; колебалась въ теченіи года. п

Запасъ овса къ 1 января 1897 г. былъ 260,000 п.; къ 1 января 1896 г. 230,000 п.

Отпускъ масляничныхъ сѣмянъ въ 1896 году тоже былъ нѣсколько меньшій, чѣмъ въ предшествующемъ; вывезено 2,090,000 пуд. противъ 2,833,000 пуд.; но оцѣненъ вывозъ отчетнаго года таможнею въ 2,035,000 руб., а въ 1895 г. въ 1,830,000 руб., такъ какъ въ 1896 г. было вывозимо главнымъ образомъ сравнительно болѣе дорогое льняное сѣмя.

Изъ масляничныхъ сѣмянъ въ 1896 г. вывезено: льнянаго сѣмени 1,373,000 п. на 1,716,000 р., конопляннаго сѣмени 33,000 п. на 40,000 р., рапсоваго и рѣпаковаго 680000 п. на 272,000 р., прочаго сѣмени 5,000 п. на 7,000 р.

Карантинная гавань въ настоящее время.

Цѣны на льняное сѣмя (съ 5% примѣси) были 97½ к.—1 р. 19 к, причемъ высшая цѣна была въ февралѣ, низшая въ октябрѣ (въ 1895 г. цѣны были 1 р. 10 к.—1 р. 35 к.). На конопляное сѣмя сдѣлокъ почти не было. Кольза цѣнилась 1 р. 18 к.—1 р. 52 к. (въ 1895 г. 1 р. 03 к.—1 р. 16 к.), сурѣпа 44—50 к. (въ 1895 г. около 40 к.). Требовалось льняное сѣмя: въ Великобританію 890,000 п., въ Голландію 285,000 п., въ Германію 125,000 п., въ Данію 45,000 п., въ Бельгію 30,000 п.; конопляное сѣмя: во Францію 20,000 п., въ Великобританію 10,000 п.; рапсъ и рѣпакъ: въ Голландію 445,000 п., въ Бельгію 135,000 п., въ Великобританію 85,000 п.

Сѣмя маковое и пр. вывозились болѣе всего въ Румынію.

Къ 1 января 1897 года въ Одесскомъ депо оставалось: льнянаго сѣмени 720,000 п., коноплянаго 90,000 п., кользы 125,000 п., рѣпака и сурѣпы 150,000 п.; всего 1,085,000 п.

Вывозъ иныхъ зерновыхъ продуктовъ, преимущественно стручковыхъ, былъ въ 1897 г. снова нѣсколько большій, чѣмъ въ предшествующемъ, проса же значительно меньшій; а именно въ 1896 г.: гороха 742,000 п. на 594,000 р., фасоли и бобовъ 441,000 п. на 530,000 р., проса и пшена 35,000 п. на 21,000 р.

Изъ Одессы горохъ болѣе всего вывозился въ Бельгію—270,000 п. (въ 1895 г. мало), Великобританію 235,000 п. (въ 1895 г. 220,000 п.), Голландію 225,000 п. (въ 1895 г. 40,000 п.), Италію 125,000 п. (въ 1895 г. 110,000 .), Германію 35,000 п. (въ 1895 г. 50,000 п.) и Турцію 30,000 п. (въ 1895 г. 60,000 п.); во Францію же вывозъ не показанъ, тогда какъ въ 1895 г. онъ былъ 120,000 п. Фасоль и бобы шли по прежнему болѣе всего во Францію 225,000 п. (въ 1895 г. 115,000 п.), затѣмъ въ Италію 80,000 п. (въ 1895 г. 105,000 п.), Великобританію 75,000 п. (въ 1895 г. 40,000 п) и Турцію 45,000 пуд. (въ 1895 г. мало). Просо распредѣлялось между Франціей и Турціей, тогда какъ въ 1895 г. въ Германію его было отправлено 115,000 п.

Въ Одесскомъ депо на 1 января 1897 г. оставалось: гороха 510,000 п., фасоли и бобовъ 230,000 п. и проса 54,000 п.

сократи …равки куколя и послѣда въ отчетномъ году почти не было.

Ц…озъ всѣхъ зерновыхъ продуктовъ въ 1896 году изъ Одессы составилъ

началѣ …0 п. противъ 123,100,000 п. 1895 г. Цѣнность этого вывоза опредѣ…

НАУКОВА БІБЛІОТЕКА ОНУ ім. І.І. МЕЧНИКОВА

таможнею въ 64,200,000 р., т. е. на 7,700,000 р. ниже, чѣмъ въ 1895 г. Вывозъ зерновыхъ продуктовъ всего государства приблизительно былъ около 527,000,000 п., тогда какъ вывозъ 1895 года было около 583,000,000 п.

Одесса остается главнымъ вывознымъ пунктомъ государства. За нею, какъ и всегда, слѣдуетъ Николаевъ съ вывозомъ около 66,000,000 п. (въ 1895 г. былъ 77,000,000 п.), Ростовъ—53,000,000 п. (въ 1895 г. 68,000,000 п), Новороссійскъ съ 32,000,000 п. (въ 1895 году 37,000,000 п.) и Таганрогъ—19,000,000 п. (въ 1895 году 24,000,000 п.). Далѣе южные порты слѣдуютъ относительно экспорта зерна въ 1896 г. въ слѣдующемъ порядкѣ: Маріуполь—15,400,000 п., Бердянскъ—11,500,000 п, Ѳеодосія—10,500,000 п., Геническъ—8,900,000 п, Севастополь—7,900,000 п., Ейскъ 7,100,000 п., Евпаторія 4,900,000 п., Керчь—2,300,000 п, Анапа—500,000 п., Поти—300,000 п. и Батумъ—100,000 п. Сравнительно съ экспортомъ 1895 г. вывозъ почти всѣхъ этихъ пунктовъ значительно сократился; исключеніемъ является лишь Ѳеодосія, отправившая въ 1895 г. 7,000,000 п., т. е. значительно менѣе, чѣмъ теперь; въ этомъ можно видѣть дѣйствіе новаго порта, отвлекающаго часть зерна отъ Севастополя, который въ 1895 году имѣлъ вывозъ 17,700,000 пуд.

Въ самой Одессѣ въ теченіи 1896 г. продано, какъ изъ магазиновъ, такъ и съ баржъ и лодокъ, около 49,300,000 п. противъ 58,400,000 п. 1895 г. Въ Одесскихъ складахъ къ 1 января 1897 г. оставался запасъ зерна около 31,800,000 п.; къ 1 января 1896 г. около 16,100,000 п.

Доставлено было въ 1896 г. зерно въ Одессу слѣдующими путями: Юго-Западными желѣзными дорогами около 48,500,000 п., т. е. 44,09%; въ 1895 г. около 58,000,000 п., т. е. 42,96%; въ 1894 г.—71,000,000 п. или 43,40%.

Каботажемъ доставлено въ отчетномъ году хлѣба около 51,000,000 п., т. е 46,36% (въ 1895 г. около 62,000,000 п. или 45,92%).

Гужемъ доставлено было въ 1896 г. въ Одессу, повидимому около 10,500,000 п. зерна или около 9,55% въ 1895 г. доставлено было около 15,000,000 п., или около 11,12%.

Вѣдомость о главнѣйшихъ товарахъ, вывезенныхъ чрезъ Одесскую таможню за границу въ 1896 году*).

№	Наименованіе товаровъ	количество пуды	цѣнность рубли
	I. Жизненныхъ припасовъ:		
1	Пшеницы	57205464	42904098
2	Ржи	13303339	7316836
3	Ячменя	15052801	8279041
4	Овса	499081	274497
5	Проса и пшена	34967	20976
6	Кукурузы	4534956	2266978
7	Гороха	742087	593670
8	Фасоли, бобовъ, чечевицы	441263	529516
9	Муки пшеничной	1548627	1858352
10	» ржаной	46	46
11	» всякой иной	30184	36221
12	Отрубей	394843	138195

*) Изъ вывоза заграницу въ 1896 году выдѣленъ вывозъ въ Восточную Сибирь, колебалась вошедшій въ заграничный вывозъ 1895 года.

№	Наименованіе товаровъ	количество пуды	цѣнность рубли
13	Аниса	27342	82026
14	Мяса	696	3426
15	Масла коровьяго	9983	119796
16	Конфектъ и варенья	260	2600
17	Икры красной	55285	165855
18	» иной	6293	302064
19	Рыбы соленой и копченой	472256	1420857
20	Сахара, песка и рафинада	5567065	9628424
21	Табаку въ листахъ и крошен	557	12054
22	Сигаръ и папиросъ	—	10965
23	Чаю	2451	73530
24	Спирта градусовъ	40566532	446232
25	Ликеровъ, водокъ и пр.	2508	50160
26	Вина	—	2364
	II. Сырыхъ и полуобработанныхъ матеріаловъ:		
1	Лѣса строительнаго	743940	371970
2	Дерева подѣлочнаго	509559	611471
3	Сѣмени льнянаго	1373064	1716320
4	» конопляпаго	33063	39676
5	» рапсоваго и рѣпаковаго	680365	272146
6	» маковаго и проч.	5330	6941
7	Выжимокъ изъ сѣмянъ	1423490	406263
8	Кожъ необдѣланныхъ	63944	467546
9	» выдѣланныхъ	436	10900
10	Костяной муки	42986	25792
11	Пера птичьяго	6212	155300
12	Сала скотскаго	15762	80306
13	Шерсти	177787	1273264
14	Желѣза листоваго	396	1188
15	» прочихъ сортовъ	—	—
16	Стали въ лому	—	—
17	Аптекарскихъ матеріаловъ	1	30
	III. Животныхъ:		
1	Птицъ штукъ	738418	443051
2	Быковъ и коровъ	4962	396960
3	Барановъ и овецъ	28334	113336
4	Лошадей	247	74100
	IV. Издѣлій фабричныхъ, заводскихъ и ремесленныхъ.		
1	Фаянсовыхъ издѣлій	1075	10750
2	Фарфоровыхъ »	704	21210
3	Мишурныхъ »	719п.15ф.	143875
4	Мѣдныхъ »	1231	30775
5	Чугунныхъ »	1403	8418
6	Желѣзныхъ »	6482	64820
7	Оружія	5	250
8	Машинъ	9085	181700

НАУКОВА БІБЛІОТЕКА ОНУ ім. І.І. МЕЧНИКОВА

№	Наименованіе товаровъ.	Количество пуды	Цѣнность рубли
9	Гуммиэластик. издѣлій	2107	105350
10	Бумаги писчей	267	2136
11	Обуви	54	2700
12	Кожаныхъ издѣлій и сбруи	234	8660
13	Канатовъ, веревокъ и бичевокъ	11720	46870
14	Холста	1830	45750
15	Шерстяныхъ матерій	309	12360
16	Сукна	520	41600
17	Бумажныхъ тканей *)	1383	55320
18	Бѣлья, платья и проч.	8	1200
19	Косметикъ	96	4800
20	Галантерейныхъ вещей	88	13256
21	Инструментовъ математич.	30	3000
22	Свѣчей стеариновыхъ	155	1318
23	Картинъ	—	12000
24	Книгъ	1887	188700

Золотой иностранной монеты въ 1896 г. 1 п. 36 ф. 52 зол.
въ 1895 г. — 27 » 71 »

Вѣдомость о главнѣйшихъ товарахъ, вывезенныхъ изъ г. Одессы въ 1896 г. въ Восточную Сибирь.

(Въ круглыхъ цифрахъ).

№	Наименованіе товаровъ.	Количество пуды	Цѣнность рубли
1	Ржи	311000	171000
2	Овса	47000	26000
3	Муки пшеничной	93000	112000
4	„ ржаной	279000	279000
5	Масла коровьяго	24500	295000
6	Конфектъ и варенья	42700	427000
7	Сахара, песка и рафинада	294000	740000
8	Табаку въ листьяхъ и крошенаго	38000	1152000
9	Сигаръ и папиросъ	—	280000
10	Спирта градусовъ	3195000	35000
11	Ликеровъ, водокъ и проч.	31000	627000
12	Вина	—	197000
13	Желѣза листового	21000	63000
14	„ прочаго	7000	14000
15	Стали и рельсовъ	675000	2699000
16	Фаянсовыхъ издѣлій	2000	16000
17	Фарфоровыхъ „	2000	55000
18	Стекляныхъ „	4000	80000
19	Мѣдныхъ „	—	107000
20	Жестяныхъ „	235000	2354000

*) Частью съ выдачей преміи отъ 2 р. 30 к. до 2 р. 45 к

№	Наименованіе товаровъ.	Количество пуды	Цѣнность рубли
21	Машинъ	21000	420000
22	Гуммиэластик. издѣлій	—	104000
23	Бумаги писчей	—	82000
24	Обуви	—	274000
25	Кожаныхъ издѣлій и сбруи	—	139000
26	Полотна паруснаго	—	62500
27	Льняныхъ и пеньковыхъ издѣлій	—	51000
28	Шерстяныхъ матерій	—	83000
29	Сукна	—	815000
30	Войлока	—	100000
31	Бумажныхъ тканей *)	—	2219500
32	Бѣлья, платья и проч.	—	1355000
33	Косметикъ	—	100000
34	Галантерейныхъ вещей	—	961000
35	Инструментовъ математическихъ	—	53000
36	Свѣчей стеариновыхъ	—	139000
37	Картинъ	—	59000
38	Книгъ	—	310000
39	Спичекъ	—	94000

Привозная торговля г. Одессы.

(По даннымъ Одесскаго Комитета торговли и мануфактуръ).

По свѣдѣніямъ таможни, въ Одессу въ 1896 г. привезено было изъ заграницы товаровъ около 20,000,000 п.; присоединивъ сюда товары, прошедшіе транзитомъ, напр., не менѣе 575,000 п. чая, табаку, хлопокъ, деревянное масло и друг., а также всѣ предметы, исчисляемые таможнею поштучно, между которыми есть и очень тяжеловѣсные, напр., морскія суда (въ отчетномъ году 15 большихъ пароходовъ), затѣмъ экипажи и велосипеды, напитки въ бутылкахъ и пр., можно принять вѣсъ импорта не менѣе, чѣмъ въ 25,000,000 п., то есть значительно больше, чѣмъ въ предшествующемъ году. Особенно увеличился по количеству привозъ морскихъ судовъ, желѣза, свинца, сухихъ фруктовъ (коринки), растеній живыхъ и сухихъ, овощей, оливковаго масла и еще нѣкоторыхъ второстепенныхъ предметовъ; главнымъ образомъ уменьшился-же привозъ каменнаго угля и дубильныхъ веществъ, если они не пришли транзитомъ; затѣмъ транзитная перевозка хлопка и чая, а также привозъ свѣжихъ фруктовъ, стали, сельско-хозяйственныхъ машинъ и еще нѣкоторыхъ менѣе важныхъ товаровъ.

Принимая экспортъ Одессы съ транзитнымъ и Сибирскимъ вывозомъ въ 108,000,000 п., видимъ, что импортъ этого года составилъ свыше 23%;—отношеніе гораздо болѣе выгодное, чѣмъ въ 1895 г., когда оно было $16^2/_7$%, а въ 1894 году даже $13^1/_2$%.

Цѣнность товаровъ, обложенныхъ въ Одессѣ въ 1896 г. таможенною пошлиною и выпущенныхъ на внутренній рынокъ, опредѣлена въ 43,942,000 р.; цѣнность досмотрѣннаго вообще товара на 450,000 р. выше, вслѣдствіе оставленныхъ въ таможенныхъ складахъ нѣкотораго количества чаю, табаку, деревяннаго масла и другихъ предметовъ. Главнаго транзитнаго товара — чая доставлено было въ Москву

*) Частью съ выдачей преміи отъ 2 р. 30 к. до 2 р. 80 к.

НАУКОВА БІБЛІОТЕКА ОНУ імені І. І. МЕЧНИКОВА

черезъ Одессу около 575,000 п., т. е. по таможенной оцѣнкѣ на 11,500,000 р. (а въ дѣйствительности гораздо больше, свыше 33,000,000 р.); затѣмъ индиго болѣе, чѣмъ на 500,000 р., такъ что весь привозъ можетъ быть оцѣненъ въ 56,500,000 р. (а въ дѣйствительности 78,000,000 р.). Цѣнность очищеннаго въ 1895 г. въ Одессѣ таможенною пошлиною и выпущеннаго на рынокъ импорта опредѣлена была въ 38,254,000 р., съ досмотрѣннымъ импортомъ около 40,000,000 р., съ транзитомъ по таможенной оцѣнкѣ около 54,000,000 р. (а въ дѣйствительности не менѣе 77,000,000 р.). Таможенныхъ пошлинъ получено въ 1896 г. въ Одесской таможнѣ 12,928,000 р. золотомъ, т. е. не только болѣе, чѣмъ въ 1895 г.—12,237,000 р., но болѣе даже чѣмъ въ 1894 г.—12,821,000 р, такъ что поступленіе пошлинъ въ отчетномъ году явилось до сихъ поръ наибольшимъ.

Цѣнность всего импорта Россіи въ 1896 г. по Западной ея границѣ была 540,000,000 р., т. е на 51,000,000 болѣе, чѣмъ въ прошломъ году; импортъ Одессы, безъ транзита, составилъ въ немъ въ 1896 г. свыше 8% (въ 1895 г. тоже), а, считая транзитъ, даже по таможенной оцѣнкѣ, $10\frac{1}{2}$% (въ 1895 г. около $10\frac{4}{5}$%); въ импортѣ же всего государства вообще онъ можетъ быть составлялъ около 9%. Судя по количеству пошлинъ, привозъ Одессы даже безъ транзита уступалъ по своему значенію лишь Петербургскому, превосходя привозъ столь важныхъ пунктовъ, какъ Либава, Рига, Ревель и пр.

Сравнивая цѣнность отдѣльныхъ привезенныхъ въ Одессу въ 1896 году изъ заграницы товаровъ съ цѣнностью ихъ въ 1895 г., видимъ крупное увеличеніе въ цѣнности желѣзныхъ судовъ—болѣе чѣмъ на 3,500,000 р, затѣмъ замѣтное увеличеніе явилось въ цѣнности привезенныхъ овощей, сухихъ фруктовъ (коринки), чаю (не транзитнаго), живыхъ и сухихъ растеній, оливковаго масла, желѣза, олова, свинца, жестяныхъ издѣлій, машинъ, джуты и шерсти. Значительное же уменьшеніе въ цѣнности явилось въ привозѣ свѣжихъ фруктовъ, кофе, дубильныхъ веществъ, стали и сельско-хозяйственныхъ машинъ; но гораздо болѣе чувствительнымъ было сокращеніе въ транзитномъ привозѣ чая и хлопка.

Въ частности привезено было въ 1896 г. по количеству и цѣнности болѣе, чѣмъ въ 1895 г., слѣдующихъ товаровъ:

Овощей привезено 371,000 пуд. на 202,000 руб.; въ 1895 г. 139,000 п, оцѣненныхъ въ 103,000 р.; сильно увеличился и привозъ всего государства.

Фруктовъ сухихъ привезено было 1,552,000 пуд. на 1,034,000 руб.; въ 1895 году 922,500 п. на 772,000 р, причемъ въ эту статью входятъ не только всякіе сухіе фрукты и черносливъ, но также рахатъ-лукумъ и халва, а главное—коринка, которой привезено было 1,476,000 п. на 779,000 р, а въ 1895 году 802,000 п., оцѣненныхъ въ 453,000 р.

Миндаля привезено болѣе на 4,250 пуд. и на 32,000 руб., но импортъ вообще не великъ.

Чаю показано привезеннымъ въ 1896 г. въ Одессу 92,248 п. на 1,899,860 р., т. е. снова болѣе 1895 г., когда чаю доставлено было 74,761 п. на 1,499,740 р; но эти цифры показываютъ лишь привозъ того чая, который оплаченъ пошлиною въ Одесской таможнѣ; болѣе всего это чай, прибывшій изъ Лондона для мѣстной торговли; къ нему надо прибавить еще 4,000 пуд. (въ 1895 году даже 26,000 п.), хранившихся на Одесскихъ таможенныхъ складахъ. Но самый главный привозъ чая слѣдуетъ черезъ Одессу транзитомъ.

Табаку въ листахъ и въ сигарахъ разница незначительная; нѣсколько увеличился и общій привозъ ихъ.

Торговля виномъ въ Одессѣ и на всемъ Юго-Россіи въ отчетномъ году была мало оживленная, хотя ожидалось, что введеніе казенной продажи спирта и издѣлій изъ него и ограниченіе закономъ 12 марта 1896 года фабрикаціи вина изъ коринки послужатъ на пользу нашему винодѣлію; жалобы на застой въ торговлѣ виномъ одинаково слышались въ Бессарабіи, въ Крыму и на Кавказѣ Урожай въ Бессарабіи и вообще въ Приднѣстровіи вслѣдствіе плохой погоды и развитія мильдью былъ совершенно неудовлетворительный и, несмотря на то, цѣны на вино держались низкія.

Вѣдомость о главнѣйшихъ товарахъ, доставленныхъ изъ за границы въ Одесскую таможню въ 1896 году.

№	Наименованіе товаровъ	Количество	Цѣнность
		пуды	рубли
1	Риса обдѣланнаго	27600	62907
2	Крахмала	11611	44202
3	Овощей	371357	202444
4	Фруктовъ свѣжихъ	1217590	1277832
5	„ сухихъ	1552277	1034140
6	Маслинъ и оливокъ	104615	305903
7	Аниса, тмина и проч.	46724	44745
8	Орѣховъ	273334	546195
9	Миндаля	12951	90833
10	Пряностей	79363	454180
11	Кофе въ зернахъ	96952	963262
12	Чаю	92248	1899860
13	Табаку въ листахъ	10985	285610
14	„ „ сигарахъ	65	29755
15	Крѣпкихъ напитковъ въ бочкахъ	1097	15355
16	„ „ „ бутылкахъ	29675 б.	44889
17	Вина въ бочкахъ	24600	161892
18	„ нешипуч. въ бутылкахъ	14196 б.	14776
19	„ шипучихъ „ „	44350 б.	114835
20	Минеральныхъ водъ	655492 б.	180021
21	Сыру	4996	60020
22	Рыбы маринованной	34582	326761
23	Масла животнаго	15293	93953
24	Воска всякаго	66109	370690
25	Кожъ невыдѣланныхъ	95364	272592
26	„ выдѣланныхъ	3009	86709
27	Пробковаго дерева	62099	110140
28	Столярной и токарной работы	13643	118406
29	Растеній живыхъ и сухихъ	1086414	1069171
30	Цемента и проч.	162672	94910
31	Камня разнаго	144928	148584
32	Мраморныхъ плитъ	143519	161451
33	Азбеста	2572	18346
34	Полировальныхъ веществъ	24049	69452
35	Кирпича обыкнов., огнеупорн., черепицы кров., трубъ дренажн.	1248971	399978
36	Фаянсовыхъ и фарфор. издѣлій	10344	99004
37	Стекляныхъ издѣлій	26766	127079
38	Каменнаго угля	5051418	640535
39	Антрацена, нефталина и пр.	80745	94470
40	Канифоли и пр.	183659	224607
41	Ладона простого и проч.	18732	135611
42	„ роснаго и пр.	1199	51742
43	Сѣры неочищенной	113145	56552
44	„ очищенной	24734	32757
45	Виннаго камня	27021	76054
46	Амміачныхъ препаратовъ	39341	117216
47	Соды, поташа, натра и кали	195391	321781
48	Кислотъ	9951	54200

НАУКОВА БІБЛІОТЕКА ОНУ ім. І.І. МЕЧНИКОВА

№	Наименованіе товаровъ	КОЛИЧЕСТВО	ЦѢННОСТЬ
		ПУДЫ	РУБЛИ
49	Купороса	39986	135780
50	Химич. и фармац. пред. особо непоименованныхъ	13176	217636
51	Масла оливковаго	211860	1735064
52	» рициноваго	2615	20010
53	» кокосоваго и пальмоваго	7668	32224
54	» эфирнаго	617	61798
55	Косметикъ	810	51185
56	Дубильныхъ веществъ	448124	419621
57	Красильныхъ самородныхъ веществъ	166154	207311
58	Индиго	5907	244199
59	Бѣлилъ сухихъ	70524	171154
60	Сурика	25832	54082
61	Красокъ мѣдныхъ	10908	153924
62	Чугуна въ слиткахъ	97217	73914
63	Желѣза всякаго	1872212	2515617
64	Стали	101827	168886
65	Мѣди	10486	106219
66	Олова	47697	435469
67	Свинца	271813	559402
68	Золотыхъ и серебр. издѣлій	56п. 10ф. 52 з.	178895
69	Мѣдныхъ издѣлій	6427	146227
70	Чугунныхъ издѣлій	41737	168648
71	Желѣзн. издѣлій кузнечной раб.	13630	49863
72	» » котельн. раб.	23040	94873
73	» » обдѣланныхъ	40464	285145
74	Жестяныхъ издѣлій	23289	216098
75	Проволоки и проволочн. издѣлій	11742	127483
76	Косъ, серповъ и проч.	26039	124034
77	Ручныхъ инструментовъ	50247	413539
78	Машинъ, аппаратовъ и проч.	183424	1190256
79	Сельско-хозяйств. машинъ	158328	897300
80	Математическихъ и проч. приборовъ	1510	114704
81	Часовъ золотыхъ, серебрян. и пр. карман.	32516шт.	225025
82	Музыкальныхъ инструментовъ	368шт.	149219
83	Экипажей и велосипедовъ	380шт.	43000
84	Судовъ желѣзныхъ	15шт.	5570151
85	» деревянныхъ	8шт.	1180
86	Писчебумажнаго товара	22418	245115
87	Книгъ, картинъ, нотъ и проч.	8422	132795
88	Хлопчатой бумаги сырца	1625187	9751122
89	Джуты сырца	203960	628870
90	Шерсти	27746	284188
91	Бумажной пряжи и нитокъ	8478	170366
92	Джутовыхъ издѣлій	24188	79452
93	Шелковыхъ и полушелк. издѣлій	174	69353
94	Шерстяныхъ издѣлій	3687	289447
95	Галантерейныхъ товаровъ	1577	80366

Привозной монеты:

Россійской золотой	3 п.	8 ф.	13 з.
Иностранной „	31 „	19 „	19 „
Россійской серебряной	40 „	9 „	55 „
Золота въ слиткахъ	1 „	4 „	60 „
Серебра „ „	18 „	32 „	80 „
Пошлинъ поступило въ 1896 году	12927761 р.	43 к.	

Заводская и мануфактурно-фабричная промышленность г. Одессы.

(По даннымъ Одесскаго Комитета торговли и мануфактуръ).

Огнеупорная глина по прежнему добывалась на дачѣ А. И. Тработти по дорогѣ къ Малому Фонтану; впрочемъ, это послѣдній годъ работы этого завода, ибо цѣнность земли въ этой мѣстности стала столь высокою, что владѣлецъ предпочелъ распродать мѣсто, гдѣ существуетъ заводъ, по участкамъ для постройки дачъ.

Известнякъ добывался въ окрестностяхъ Одессы во владѣльческихъ и мѣщанскихъ каменоломняхъ, коихъ въ отчетномъ году было 184, находившихся подъ надзоромъ техниковъ; но есть еще и каменоломни, хищнически разрабатываемыя мѣщанами пригородныхъ селеній и не поддающіяся ни учету, ни контролю.

Выволочка поваренной соли на Одесско-Куяльницко-Хаджибейскомъ промыслѣ, находящемся вблизи г. Одессы, на хуторѣ Корсунцы и принадлежащемъ Акціонерному Обществу, была въ 1896 г. нѣсколько меньшею, чѣмъ въ прошломъ; всего выволочено соли 1,734,280 п. противъ 1,815,570 п., выволоченныхъ въ 1895 г. Отъ урожая прежнихъ лѣтъ къ 1 января 1896 г. оставалось соли 1,867,600 п., а за исключеніемъ оказавшейся неявки (31,440 п.) 1,836,160 п., что вмѣстѣ съ урожаемъ 1896 г. составило 3,570,440 п.; изъ этого количества въ 1896 г. продано 950,920 п. и къ 1 января 1897 г. оставалось на промыслѣ 2,619,520 п. Выручено Акціонернымъ Обществомъ за проданную соль 74,474 руб. 45 коп. (въ 1895 году 115,022 р. 54 к), но чистой прибыли не имѣлось, какъ и въ 1895 г.

Въ отчетномъ году г. фабричнымъ инспекторомъ было зарегистровано въ Одесскомъ Градоначальствѣ 432 промышленныя заведенія, относящихся къ фабрикамъ, заводамъ, мельницамъ и пр. Изъ нихъ доставлены свѣдѣнія лишь по 410 заведеніямъ; 20 о себѣ свѣдѣній не доставили, а 2 не работало. Рабочихъ на 410 зав. было maximum 15,715, въ среднемъ же 13,774; производительность 410 заведеній оцѣнена въ 40,515,010 р. Притомъ не причислено 2 крупныхъ предпріятія, непринадлежащія частной промышленности: мастерскія Юго-Зап. желѣзныхъ дорогъ, съ числомъ рабочихъ свыше 2,000 и съ оборотомъ до 2,000,000 р., и ремесленныя мастерскія Добровольнаго Флота съ числомъ рабочихъ до 200 и съ оборотомъ свыше 150,000 р. Не внесены и паровая мукомольня Военнаго Вѣдомства, свѣдѣній о которой не имѣется, и Одесскій водопроводъ, работа котораго можетъ быть оцѣнена въ 400—500,000 руб. въ годъ.

Въ 1896 г. Комитетъ считалъ 273 промышленныхъ заведенія съ 7,113 рабочими и съ производствомъ въ 23,760,000 р.; сопоставленіе этихъ цифръ говоритъ само за себя. Затѣмъ въ отчетномъ году г. фабричный инспекторъ зарегистровалъ и ремесленныя заведенія, числомъ 1,947, съ 5,614 рабочими и 2,531 ученикомъ и съ производствомъ въ 3,987,567 р. Такимъ образомъ онъ зарегистровалъ 2,357 крупныхъ и мелкихъ промышленныхъ заведеній съ 23,860 рабочими и съ общимъ оборотомъ свыше 44,500,000 руб.

Изъ производствъ въ Одессѣ преобладающими являлись слѣдующія 17:

Самое значительное производство было сахаро-рафинадное, на 11,922,000 руб.; въ сущности это дѣятельность одного завода, принадлежащаго Александровскому

НАУКОВА БІБЛІОТЕКА ОНУ ім. І. І. МЕЧНИКОВА

товариществу сахаро-рафинадныхъ заводовъ; заводъ этотъ выработалъ рафинаду до 2,254,000 п. Онъ дѣйствовалъ и въ 1896 г., но производство его оцѣнивалось въ 6,942,000 руб.

Мукомольное; имѣлось 20 паровыхъ мукомоленъ съ производствомъ въ 4,928,000 р. Изъ мукомоленъ самая крупная Эм. Вайнштейна съ производствомъ въ 1,500,000 р.; въ 1896 г. таковое было въ 508,000 р. Затѣмъ болѣе крупныя мукомольни принадлежали въ 1896 г. Олову и Дурьяну съ производствомъ на 640,000 р., Инберу—на 602,000 р., Братьямъ Анатра—на 472,000 руб., Бухштабу—на 300,000 руб., Шапирѣ—на 258,000 р. и Футрану—на 257,000 руб.

Кожевенное, которымъ занято 16 заводовъ, выработавшихъ на 1,952,000 руб. Изъ болѣе крупныхъ въ 1896 г. выработали: Товарищество южно-русскаго кожев. производства на 1,000,000 р. и В. и Н. Параскева на 296,000 р.

Маслобойное; работали 8 заводовъ съ производствомъ на 1,673,000 руб.; маслобойный и химическій заводы товар. одес. производства красокъ и лаковъ произвелъ на 1,029,000 р.; заводъ А. Бродскаго на 250,000 р.

Табачное, 12 фабрикъ, оцѣнившихъ свою работу въ 1,365,000 р. въ отчетномъ году болѣе всего сработали фабрики: Н. В. Ваховскаго—на 306,000 руб. и насл. А. М. Попова на 286,000 р.

Машиностроительное съ 11 заводами, на 1.364,000 р. Болѣе другихъ работали заводы и эллинги: товарищества Беллино-Фендерихъ—на 528,000 р., Русск. общ. парох. и торг.—на 423,000 руб. и заводъ В. Рестеля на 152,000 руб.

Джутово-мѣшечное, представляемое 1 фабрикой товарищества бумаго-джутовой мануфактуры съ производствомъ въ 1,281,000 руб.

Мыловаренное съ 10 заводами, на 965,000 руб. Въ 1896 г. заводъ Санценбахера сработалъ на 618,000 руб.

Хлѣбопекарное. Крупныхъ пекаренъ зарегистровано 8 съ производствомъ въ 756,000 руб.; въ отчетномъ году болѣе всего работали Амбатьелло на 205,000 р., Фишманъ—на 138,000 р., Ганелинъ на 128,000 р. и Либманъ на 108,000 р.

Типографское. Зарегистровано 33 типографіи, оцѣнившихъ свою работу въ 623,000 руб.

Пивоваренное. Дѣйствовало 5 заводовъ съ производствомъ въ 561,000 руб.; болѣе всего произвели заводы: Ф. М. Енни—на 217,000 руб. и тов—ства Одес. пивовар. завода—на 173,000 р.

Рисовое, собственно рисоочистительное; имъ занято 5 мельницъ съ производствомъ въ 558,000 р.; работали въ 1896 г. мельницы: Зильбершмидта и Гольдберга—на 280,000 р. и Клеймана и Юліуса—на 193,000 р.

Земледѣльческихъ машинъ съ 7 заводами и съ производствомъ въ 515,000 р.; болѣе всего сработали: 2 завода И. И. Гена—на 304,000 р. и Г. И. Шеля—на 134,000 руб.

Макаронное; 7 фабрикъ на 440,000 р.; фабрика Зильбершмидта и Гольдберга сработала на 103,000 руб.

Конфектное; 13 кондитерскихъ (крупныхъ) съ работою на 401,000 р. Фабрика Бр. Крахмальниковыхъ имѣла въ 1896 г. оборотъ въ 155,000 р.

Церезиновое, имѣвшее 6 заводовъ съ оборотомъ въ 401,000 руб.; причемъ заводъ Леща произвелъ на 383,000 руб.

Штифтовое, представляемое однимъ заводомъ г. Шполянскаго съ производствомъ въ 400,000 руб.

Заводъ шампанскаго Товарищества винодѣлія произвелъ на 317,000 р. Канатный заводъ Я. А. Новикова сработалъ на 312,000 р. Газовый заводъ Общества газоваго освѣщенія оцѣнилъ свою работу въ 309,000 р. Фабрика жестяныхъ коробокъ и ваксы Тов—ства «Жако» произвела на 308,000 р. Епархіальный свѣчной заводъ сработалъ восковыхъ свѣчей на 300,000 р. Заводъ винокаменной кислоты Левина и Дубскаго—на 226,000 р. Бумаго-оберточная фабрика Т. Е. Рафаловичъ—на 201,000 р. Водочный заводъ Гольдштейна—на 200,000 р. Работа портныхъ и модныхъ мастерскихъ (крупныхъ) оцѣнивается въ отчетномъ году въ 269,000 р. Фабрикація папиросныхъ

гильзъ въ 204,000 р. Работа паркетныхъ заведеній въ 122,000 р., бондарныхъ въ 241,000 р., пробочныхъ въ 279,000 руб. и мебельно-столярныхъ въ 265,000 руб. Желѣзно-лудильныя мастерскія оцѣнили свою работу въ 398,000 р. Ювелиры и золотыхъ дѣлъ мастера—въ 105,000 р. Заведенія, вырабатывающія электро-техническія принадлежности—въ 111,000 р. Цементные заводы—въ 210,000 р., кирпичные въ 220,000 р. и скульптурно-мраморныя мастерскія въ 245,000 р. Обработка кишекъ была въ 135,000 руб., маргариновое производство въ 93 000 руб., консервное въ 294,000 р., а консервно-коптильное сверхъ того въ 194,000 руб., халвы и рахатълукуму въ 181,000 р., минеральныхъ водъ въ 98,000 р., солемольное въ 317,000 р. и чайно-развѣсное въ 1,715,000 р., химическое производство вообще въ 308,000 р., винокаменной кислоты въ 317,000 р., красокъ и лаковъ въ 163,000 р., обработки, нефти въ 185,000 р. и спичечное 105,000 р.

Уже въ 1895 г. открылось 25 новыхъ фабрикъ и заводовъ съ оборотомъ въ 1,520,080 р.; въ 1896 г. прибавились еще 32, съ оборотомъ въ 1,414,440 руб.; большинство предпріятій, открытыхъ въ послѣдній годъ, работали лишь часть года и не вполнѣ развили свою дѣятельность.

Вѣдомость о фабрикахъ и заводахъ въ Одесскомъ Градоначальствѣ за 1896 годъ.

Наименованіе производствъ.	Число заводовъ и фабрикъ	Сумма производства	Число рабочихъ
Обработка волокнистыхъ веществъ.			
1. Ватное	6	18965	15
2. Войлочное	3	3850	7
3. Джуто-мѣшочное	1	1281146	760
4. Канатное	2	312430	162
5. Брезентное	1	4800	3
6. Ткацко-вязальное	1	25000	15
7. Портняжное и дамско-модное	7	296000	181
8. Искусственныхъ цвѣтовъ	1	4000	15
9. Бѣлошвейное	1	23937	18
10. Прачешное (пар.)	4	46895	66
11. Красильное и проч.	1	7140	13
Бумагодѣлательн. и полиграфическія.			
12. Бумаго-оберточное	1	200927	102
13. Обойное	1	60000	63
14. Толевое	1	30750	4
15. Архитектурныхъ украшеній	1	5400	11
16. Гильзъ папир.	8	203775	337
17. Типографское	37	622753	767
18. Литогр. и нотопечатное	3	18765	21
19. Цинкографій	1	2500	1
Обработка дерева.			
20. Лѣсопильное	4	40520	27
21. Паркетное	4	122777	118
22. Бондарное	3	241272	155
23. Пробочное	3	279142	548
24. Мебельно-столярное	9	264676	319

НАУКОВА БІБЛІОТЕКА ОНУ ім. І.І. МЕЧНИКОВА

Наименованіе производствъ.	Число заводовъ и фабрикъ	Сумма производства	Число рабочихъ
Обработка металловъ.			
25. Желѣзо-дѣлательное	1	45175	150
26. Стале-литейное	1	69000	62
27. Чугунно-литейное	2	35270	36
28. Желѣзо-лудильное	6	398375	85
29. Цинко-лудильное	1	9500	20
30. Машино-строительное	11	1364091	1298
31. Вагоно-строительное	1	53551	67
32. Судо-строительное	2	78645	31
33. Производство землед. машинъ	7	514573	448
34. Производство вѣсовъ	3	69000	72
35. Произв. печей желѣзн. и чугун.	1	21269	16
36. Производство желѣзн. мебели	1	—	—
37. Механическія мастерскія	2	14134	67
38. Болтовъ, штифтовъ и гаекъ	1	400000	125
39. Проволочныя издѣлія и рѣшетки	2	10850	21
40. Стальн. шторы и слесар.	2	78100	155
41. Металло-ткацкое	1	26930	23
42. Жест. короб. и печат. по металлу	2	253232	312
43. Свинцовыхъ издѣлій	1	8000	20
44. Мѣдно-аппаратное	1	59692	28
45. Крючковъ и булавокъ	3	32000	39
46. Ювелир. и золот. дѣлъ	2	105000	29
47. Духов. инструментовъ	1	5000	10
48. Экипажное	4	83000	76
49. Дробо-литейное	3	13600	19
50. Электрот. принадлежностей	3	111302	82
51. Рафинерное	1	1500	1
Обработка минеральныхъ веществъ.			
52. Вассергласовое	1	52852	—
53. Агатовыхъ пуговицъ	1	35000	41
54. Известковое	1	—	—
55. Цементное	2	210000	291
56. Алебастровое	3	28000	11
57. Гонч.-изразцовое	2	5500	18
58. Кирпичное	10	219975	350
59. Искусственныхъ камней	3	18434	10
60. Скульпт.-мрамор.	10	244800	143
Обработка животныхъ продуктовъ.			
61. Сушен. и солен. кожъ	1	—	—
62. Кишечное	2	135000	90
63. Кожевенное	16	1915662	542
64. Сапожное	1	12500	30
65. Салотопенное	1	80	3
66. Маргариновое	1	93800	27
67. Костомольное	1	1680	3

Наименованіе производствъ	Число заводовъ и фабрикъ	Сумма производства	Число рабочихъ
68. Костопальное	1	4500	4
69. Мыловаренное	10	964787	165
70. Восковыхъ и церков. свѣчей	2	311943	38
71. Крове-сушильное	1	5500	11
Обработка питательныхъ веществъ.			
72. Мукомольное	22	4984099	427
73. Крупяное (рис.)	5	558486	42
74. Макарон. и вермиш.	7	440100	207
75. Хлѣбоп. и кондитор.	8	756055	196
76. Консервное	7	294318	113
77. Консервно-копченое	5	194252	59
78. Маслобойное	9	1672954	279
79. Горчицы сухой и французской	1	11000	6
80. Цикорное	1	6500	24
81. Крахмальное изъ риса	1	18000	10
82. Конфектное	13	400825	251
83. Халвы и рахагъ-локума	5	184325	71
84. Минеральныхъ водъ	21	98469	73
85. Уксусное	1	69000	4
86. Винокуренное	1	67375	27
87. Шампанское и коньячное	2	317485	40
88. Спиртоочистное	3	20200	2
89. Водочное	3	272753	51
90. Пивоваренное	5	568276	204
91. Медоваренное	1	1500	4
92. Сахаро-рафинадное	1	1921622	940
93. Солемольное	7	317450	54
94. Искусственнаго льда	1	4950	4
95. Табачное	12	1365023	847
96. Чайно-развѣсное	8	1714760	253
Химическія производства.			
97. Производства разнаго рода	8	308300	146
98. Винокаменной кислоты	2	317453	42
99. Красокъ и лаковъ	6	162589	88
100. Свѣтильнаго газа	1	309290	92
101. Нефтеобраб. заводы	8	184766	83
102. Церезин. и парафин.	7	400510	38
103. Фейерверк. и бенгальск. огней	1	6000	5
104. Спичечныя фабрики	2	105000	217
105. Производство ваксы	3	151695	50
106. Производство синьки	2	35850	26
107. Производ. черн., сургуча и др.	2	2800	2
Итого по всѣмъ производствамъ въ Одесск. Градоначальствѣ	432	40515010	13774

НАУКОВА БІБЛІОТЕКА ОНУ ім. І.І. МЕЧНИКОВА

Вѣдомость о движеніи судоходства въ Одесскомъ портѣ за 1896 годъ.

(По даннымъ Одесскаго Комитета торговли и мануфактуръ).

Къ 1-му января 1896 года въ портѣ было: паровыхъ судовъ 95, парусныхъ 130, баржъ 259. Въ теченіи года прибыло: паровыхъ судовъ 3,880, парусныхъ 3,222, баржъ 2,076. Въ теченіи года отошло: паровыхъ судовъ 3,880, парусныхъ 3,107, баржъ 2,112. Оставалось къ 1-му января 1897 г. въ портѣ: паровыхъ судовъ 95, парусныхъ 245, баржъ 213.

Вѣдомость о движеніи каботажнаго плаванія въ Одесскомъ портѣ за 1896 годъ.

А. По каботажному (безъ буксирнаго судоходства): а) паровыя суда: къ началу года было 45 суд. въ 23,584 тоннъ; въ теченіи года прибыло 1,954 суд. въ 1,079,650 т., итого 1,999 суд. въ 1,103,214 т. Въ теченіи года отошло 1,957 суд. въ 1,082,625 т., къ концу года оставалось 49 суд. въ 32,857 т, итого 2,006 суд. въ 1,115,482 т. б) Парусныя суда: къ началу года было 104 суд. въ 8,357 т., въ теченіи года прибыло 2,023 суд. въ 109,080 т., итого 2,127 суд. въ 107,437 т. Въ теченіи года отошло 1,932 суд. въ 103,295 т., къ концу года оставалось 220 суд. въ 15,852 т., итого 2,152 суд. въ 119,147 т. Б. По буксирному судоходству: къ началу года было пароходовъ 11 въ 887 т., въ теченіи года прибыло парох. 507 въ 34,620 т., въ теченіи года отошло парох. 512 въ 37,428 т., къ концу года осталось парох. 12 въ 866 т.

Вѣдомость о движеніи пароходовъ и иныхъ судовъ въ Одесскомъ портѣ за 1896 г. по заграничному плаванію.

Къ 1 января 1896 года оставалось въ портѣ: пароходовъ русскихъ 8 въ 13,539 тоннъ, иностранныхъ 24 въ 33,743 т., парусныхъ судовъ русскихъ 1 въ 154 т., иностранныхъ 4 въ 1,541 т. Въ теченіи 1896 года прибыло: пароходовъ русскихъ 224 въ 354,726 т., иностранныхъ 931 въ 1,381,787 т., парусныхъ судовъ русскихъ 2 въ 614 т., иностранныхъ 67 въ 13,864 т. Въ теченіи 1896 г. отошло изъ порта: пароходовъ русскихъ 208 въ 331,210 т., иностранныхъ 938 въ 1,396,166 т., парусныхъ судовъ иностранныхъ 71 въ 16,989 т. Осталось въ портѣ къ 1 января 1897 года: пароходовъ русскихъ 13 въ 22,005 т., иностранныхъ 15 въ 18,509 т.

ЮЖНО-РУССКІЙ ТОРГОВЫЙ ФЛОТЪ.

Суда Добровольнаго Флота.

Названіе пароходовъ.	Водоизмѣщен. въ тоннахъ	Число регистровыхъ силъ	Сила машины	Число каютныхъ мѣстъ
Саратовъ	8556	5309	10250	52
Орелъ	7990	4538	9500	40
Петербургъ	9500	5336	11200	58
Херсонъ	10225	6438	13100	74
Москва	11660	—	15500	74
Кострома	7975	3513	2600	23
Ярославль	8635	4321	2500	20
Тамбовъ	8635	4361	2500	40
Нижн.-Новгородъ	7876	3130	1100	не имѣетъ
Владиміръ	10500	5331	3000	50
Воронежъ	10500	5331	3000	50
Кіевъ	10500	5465	3000	50
Екатеринославъ	10500	5330	3000	50
Хабаровскъ	2500	1523	1800	24

Флотъ Русскаго Общества Пароходства и Торговли.

Названіе пароходовъ	Вмѣстимость въ тоннахъ	Машина индикаторныхъ силъ	Число коекъ I кл.	Число коекъ II кл.	Названіе пароходовъ	Вмѣстимость въ тоннахъ	Машина индикаторныхъ силъ	Число коекъ I кл.	Число коекъ II кл.
Почтовые пароходы:					Цесаревна	1800	960	58	56
Императ. Николай II	7885	3400	64	39	В. Кн. Михаилъ	1200	1080	63	55
Королева Ольга	7885	3400	64	39	Потемкинъ	850	1000	50	52
Чихачовъ	7885	3400	64	39	Суворовъ	900	1000	50	58
Царица	6000	2500	40	23	Румянцовъ	850	1000	30	56
Царь	4400	1600	32	32	Тотлебенъ	710	750	45	46
Россія	4200	1750	36	32	Графъ Платовъ	600	650	30	34
Цесаревичъ	3800	1000	31	28	Баклановъ	600	650	30	34
Корниловъ	3800	1000	30	24	Скорый	340	600	30	36
Лазаревъ	3400	800	17	26	Проворный	400	600	48	34
Нахимовъ	3400	800	23	28	Поспѣшный	230	300	30	28
Азовъ	3100	600	16	24	Ловкій	250	500	30	36
Ростовъ	3100	600	16	23	Братъ	200	300	21	14
Одесса	3000	960	32	26	*Товаро-пассажир-*				
Олегъ	1600	960	32	24	*скіе пароходы:*				
Имп. Александръ II	1792	960	30	32	Труворъ	3600	900	—	30
Св. Николай	2500	2400	97	92	Новосельскій	2900	800	—	12
В. Кн. Константинъ	2500	2400	86	82	Святославъ	2600	620	—	14
В. Кн. Алексій	2500	2400	86	82	Синеусъ	1800	500	—	12
Цесаревичъ Георгій	2600	2400	86	82	Рюрикъ	1800	500	—	12
В. Кн. Ксенія	2600	2400	86	82	Игорь	1100	400	—	8
Пушкинъ	2285	1625	76	84	Императр. Марія	3300	700	—	—
В. Кн. Ольга	2330	1625	69	76	Имп. Екатерина II	3000	650	—	—

НАУКОВА БІБЛІОТЕКА ОНУ ім. І.І. МЕЧНИКОВА

Названіе пароходовъ	Вмѣстимость въ тоннахъ	Машина индикаторныхъ силъ	Названіе пароходовъ	Вмѣстимость въ тоннахъ	Машина индикаторныхъ силъ
Грузовые пароходы:			*Буксирные пароходы:*		
Чатыръ-Дагъ	1800	500	Бабушка	260	250
Казбекъ	1800	500	Внучекъ	100	140
Араратъ	1800	500	Вѣстникъ	400	300
Аскольдъ	1200	400	Дочка	180	300
Алма	1000	300	Дѣдушка	225	240
Бельбекъ	1000	300	Полезный	405	750
Волга	1100	300	Сестра	200	300
Днѣпръ	1000	300	Соколъ	250	300
Дунай	1000	300	Сынокъ	210	250
Ингулъ	1000	300	Тесть	250	300
Кальміусъ	1075	300	Теща	180	300
Кача	1100	300			
Медвѣдица	1000	300	*Паровые катера:*		
Прутъ	1000	360	Бар. Штейгеръ (Конст-поль)	40	120
Салгиръ	1000	300	Быстрый (Одесса)	25	80
Хоперъ	1000	300	Гостомыслъ (Севастополь)	15	64
			Перевозчикъ (Севастополь)	36	60
Нефтеналивн. пароходы:			Работникъ (Одесса)	40	120
Свѣтъ	3500	1050	Сила (Ростовъ)	50	120
Лучъ	2950	1050			

Пароходы въ постройкѣ:

2 вмѣстимостью въ .... 4000 тон.
4 » » .... 1500 »

Флотъ Общества Черноморско-Дунайскаго пароходства.

НАИМЕНОВАНІЕ	Число индикаторныхъ силъ	Количество поднимаем. груза.	ГЛАВНЫЯ ИЗМѢРЕНІЯ		Углубленіе	
			Длина	Ширина	Безъ груза	Съ грузомъ
		пуды	фут	фут. д.	фут. д.	фут. д.
Пароходы:						
Кн. Гагаринъ	600	45000	197	29—6	8—10	15—4
Русь	450	22000	204	26—	7—6	10—8
Болгарія	450	24000	190	26—	7—7	10—11
Измаилъ	300	18000	146½	22—5	8—8	13—6
Кор. Алекс. I	550	6000	180	23—	3—6	4—6
Бессарабецъ	600	4000	164	23—	3—6	5—8
Гр. Игнатьевъ	450	4800	144	20—	3—4	6—
Румынія	450	5000	144	20—	3—4	6—
Сербія	350	3500	163	16½—	3—6	6—
Черногорія	200	1300	89	15½—	2—9	4—

НАИМЕНОВАНІЕ	Количество подним. груза	ГЛАВНЫЯ ИЗМѢРЕНІЯ		Углубленіе	
		Длина	Ширина	Безъ груза	Съ грузомъ
	пуды	фут.	фут. д.	фут. д.	фут. д.
Баржи желѣз. груз.					
Ялта	12000	112½	15—11	—	4—
Воронежъ	15000	155	22—4	—10	4—6
Кіевъ	15000	155	22—4	—10	4—6
Харьковъ	15000	155	22—4	—10	4—6
Черниговъ	15000	155	22—4	—10	4—6
Севастополь	15000	155	22—4	—10	4—6
Полтава	15000	155	22—4	—10	4—6
Курскъ	15000	155	22—4	—10	4—6
Москва	15000	155	22—4	—10	4—
№ 12	9000	96	19—		
Ольга	—	120	20—		
Баржи жел. наливн.					
Баку	15000	155	22—	1—	4—
Батумъ	15000	155	22—	1—	4—
Поти	15000	155	22—	1—	4—
Тифлисъ	15000	155	22—	1—	4—
Дербентъ	18000	172	21—	1—2	4—3
Ленкорань	18000	172	21—	1—2	4—3
Эривань	18000	172	21—	1—2	4—3
Кутаисъ	18000	172	21—	1—2	4—3
Сураханы	26000	180	24—	1—6	5—
Балаханы	26000	180	24—	1—6	5—
Карсъ	26000	180	24—	1—6	5—
Эрзерумъ	26000	180	24—	1—6	5—
Ботъ Каларашъ	—	—	—	—	—

Суда Высочайше утвержд. Россійскаго Общества морского, рѣчного, сухопутнаго страхованія и транспортированія кладей и товарныхъ складовъ.

Общество поддерживаетъ сообщеніе между портами Чернаго моря. Располагаетъ оно слѣдующими пароходами:

Пар. Петръ	989,12	регистр. тоннъ.	Пар. Марія	1312,67	регист. тоннъ
» Дмитрій	989,12	» »	» Россія	1310,38	» »
» Платонъ	1061,07	» »	» Надежда	343,98	» »
» Николай	1108,76	» »			

Всѣ пароходы—товаро-пассажирскіе. Снабжены они патентами на большое плаваніе.

Суда Общества Азовскаго Пароходства.

Названія пароходовъ	Водоизмѣр. въ тоннахъ	Углубленіе	Число индикат. силъ
Батумъ	4000	16	1100
Новороссійскъ	1000	16	1100
Севастополь	1000	16	1100
Ялта	1000	16	1100

НАУКОВА БІБЛІОТЕКА ОНУ ім. І.І. МЕЧНИКОВА

Всѣ пароходы спардечные; длина между перпендикулярами 230 футъ; ширина 34 фута. Пассажирскихъ помѣщеній I класса—42 каюты, III класса улучшенныхъ—26 коекъ (4 каюты на 4 койки и 1 каюта въ двѣ койки), III класса—обыкновенное, безъ каютъ, на 300 человѣкъ.

Буксирные пароходы:

Самсонъ. . . . }
Панаисъ. . . . } въ 60 силъ каждый.
паровой катеръ Валентинъ въ 12 силъ,
9 желѣзныхъ баржъ, грузоподъемностью въ 250.700 пудовъ.

Флотъ Австрійскаго Ллойда.

Названія пароходовъ	Вмѣст. въ тоннахъ	Машина индик. силъ	Число коекъ		Названія пароходовъ	Вмѣст. въ тоннахъ	Машина индик. силъ	Число коекъ	
			I кл.	II кл.				I кл.	II кл.
Trieste	5095	3200	—	50	Ceres	1828	1337	52	28
Marq.Bacquebem	4409	2800	—	40	Medea	1826	1291	39	20
Vindobona	4351	2800	—	40	Espero	1822	1417	50	28
Gisela	4253	2800	—	20	Saturno	1812	1337	51	28
Maria Valerie	4235	2800	—	20	Venus	1811	1560	50	28
Imperatrix	4194	4400	89	24	Vesta	1810	1417	49	28
Imperator	4119	4000	89	24	Tebe	1769	910	24	20
Cleopatra	4070	5000	82	40	Memfi	1759	966	26	26
Semiramis	4017	5000	82	40	Minerva	1733	1337	55	28
Habsburg	4014	5000	82	40	Apollo	1710	1243	51	28
Bohemia	4000	5300	120	40	Jupiter	1708	1337	24	36
Poseidon	3878	3147	80	40	Calipso	1702	800	40	18
Amphitrite	3820	3147	80	40	Austria	1685	1243	58	26
Moravia	3504	1553	—	12	Narenta	1500	905	—	24
Elektra	3185	1990	66	20	Timavo	1427	525	—	4
Maria Teresa	3042	1990	66	20	Flora	1372	812	30	24
Melpomene	2968	1508	—	17	Selene	1347	751	32	20
Orion	2841	1732	40	21	Galatea	1339	892	30	26
Pandora	2708	1470	36	20	Niobe	1337	751	32	24
Medusa	2706	1470	—	28	Leda	1329	751	32	20
Berenice	2618	1684	42	20	Danae	1316	751	32	24
Vorwärts	2476	2300	66	26	Dido	1220	463	—	2
Thalia	2371	2554	70	26	Iris	1173	1106	70	26
Euterpe	2296	2633	70	24	Thetis	1133	685	66	26
Polluce	2046	1500	—	14	Graf Wurmbrand	952	2500	78	30
Hungaria	2011	1521	60	28	Metcovich	879	700	44	22
Achille	1964	1517	50	30	Stephanie	859	800	44	22
Helios	1956	1499	50	20	Danubio	817	800	32	20
Ettore	1935	1517	50	30	Tritone	762	300	29	18
Daphne	1902	1291	40	18	Sultan	752	700	30	22
Aglaja	1898	1291	—	10	Delfino	733	300	28	20
Uranro	1852	1500	49	28	Psyche	379	376	16	14
Castore	1845	1500	34	18	Ferd. Massim	846	812	48	26
Aurora	1829	1560	50	28	Arc. Carlotta	846	812	48	26

ПРАВОСЛАВНЫЕ ХРАМЫ Г. ОДЕССЫ.

Преображенскій каѳедральный соборъ.

I) **Преображенскій каѳедральн. соборъ.** Сооруженъ въ 1794 г. Первая деревянная церковь во имя Святителя Николая — въ 1795 г. Каменная соборная, во имя того-же Святителя, освящена въ маѣ 1808 г. преосвященнымъ Платономъ. Главный престолъ былъ освященъ во имя Преображенія Господня, правый — во имя Св. Николая, а лѣвый — во имя Св. Спиридонія. Колокольня начата въ 1827 г., а окончена въ 1837 г. на Высочайше отпущенную сумму въ 50.000 руб. Колоколъ отлитъ вѣсомъ въ 113 пуд. 24 фунта въ 1832 г., съ благословенія архіепископа Дмитрія, изъ 28 турецкихъ пушекъ, пожалованныхъ Императоромъ Николаемъ I.

Въ 1837 г. Преображенскій соборъ сдѣланъ каѳедральнымъ. Въ 1842 г. была основана трапезная церковь, соединившая соборъ съ колокольнею, съ двумя предѣлами. (Правый—во имя Семена Богопріимца, лѣвый—во имя Сергія Радонежскаго).

Съ 1849 г. по 1852 г. храмъ перестраивался, причемъ правый придѣлъ былъ освященъ (преосв. Иннокентіемъ) во имя пророка Моисея Боговидца, Апостола Андрея Первозваннаго и Николая Чудотворца, а придѣлъ лѣвый—во имя пророка Иліи и 7 священно-мучениковъ Херсонесскихъ.

Затѣмъ, Соборный храмъ былъ опять реставрированъ въ 1873 и въ 1888 г., причемъ деревянный иконостасъ замѣненъ былъ бѣломраморнымъ (при арх. Никанорѣ).

Въ храмѣ находится чудотворная икона Касперовской Божіей Матери, доставляемая ежегодно въ Одессу 25 сентября и остающаяся въ Соборѣ до четвертаго дня Пасхи, когда икона торжественно увозится обратно въ Касперовку.

Въ Соборѣ погребены архіепископы: Иннокентій († 1857 г.), Іоанникій († 1877 г.), Димитрій († 1883 г.) и Никаноръ († 1890 г.). Съ правой стороны погребены: свѣтлѣйшій князь М. С. Воронцовъ (родился 19 мая 1789 г. † 6 ноября 1856 г.) и супруга его Е. К. Воронцова (род. 1792 года, † 1880 года). У могилы князя Воронцова находится турецкое знамя и подъ нимъ, на мѣдной доскѣ, Высочайшій рескриптъ на имя графа Воронцова слѣдующаго содержанія: «Графъ Михаилъ Семеновичъ! Сегодня получилъ Я донесеніе вице-адмирала Грейга отъ 13 минувшаго маія съ рейда крѣпости Анапской, въ коемъ онъ извѣщаетъ о взятіи снаряженными отъ флота Нашего крейсерами четырехъ турецкихъ судовъ съ 940 рядовыми и офицерами, плывшими изъ Трапезунда на подкрѣпленіе гарнизона Анапскаго. Ихъ оружіе и шесть знаменъ достались въ добычу побѣдителямъ. Получивъ сіе извѣстіе во время пребыванія Моего въ Одессѣ, Я жалую городу одно изъ взятыхъ у непріятеля зна-

НАУКОВА БІБЛІОТЕКА ОНУ ім. І.І. МЕЧНИКОВА

менъ для храненія его въ здѣшнемъ Соборномъ храмѣ. Да будетъ оно всегда воспоминаніемъ о семъ первомъ успѣхѣ Нашего оружія въ войнѣ праведной за честь и истинныя пользы Россіи предпріятой. Пребываю къ вамъ всегда благосклонный НИКОЛАЙ».

«Одесса, маія 1828 года».

II) **Архангело-Михайловская церковь и монастырь** Начало храму было положено въ 1826 г., по почину нѣсколькихъ гражданъ г. Одессы, во главѣ съ И. Новиковымъ. По прошествіи нѣсколькихъ лѣтъ, Архангело-Михайловская церковь была воздвигнута на томъ мѣстѣ, гдѣ и нынѣ находится. Спустя-же около 15 лѣтъ, при ней была устроена обитель для монастыря. При архіепископѣ Гавріилѣ былъ устроенъ на частныя пожертвованія женскій монастырь, и въ 1841 году уже было приступлено къ постройкѣ зданія для монастыря. Расходы были покрыты доброхотными пожертвованіями. Среди главныхъ жертвователей были: Государыня Императрица Александра Ѳеодоровна, Наслѣдникъ Цесаревичъ Александръ Николаевичъ, господарь Валахіи кн. Гика, господарь Молдавіи кн. Стурдза и др. Монастырь былъ освященъ 9 мая 1844 года. Въ декабрѣ 1891 г. послѣдовалъ указъ св. Синода о закрытіи Архангело-Михайловской церкви для прихода.

III) **Греческая Свято-Троицкая церковь**.—Въ 1796 г. греками построенъ былъ небольшой молитвенный домъ, просуществовавшій до 1808 г., когда была заложена между нынѣшними Троицкой и Успенской, на Екатерининской ул. большая церковь съ главнымъ престоломъ во имя Пресвятыя Троицы. Въ 1838 году церковь эта была расширена. Второй престолъ въ ней былъ освященъ въ 1840 году, а третій въ 1875 г.

IV) **Успенская церковь**—по Преображенской улицѣ, заложена 17-го іюня 1855 г. и окончена постройкою въ 1869 г. Церковь съ высокой колокольней состоитъ изъ двухъ отдѣленій: верхняго и нижняго. Въ верхнемъ три престола, а въ нижнемъ также три. При церкви—училище.

V) **Покровская церковь**—на Александровскомъ проспектѣ. Заложена въ 1812 г. во имя Покрова Божіей Матери, освящена въ 1822 году. Имѣетъ три престола. Съ 1890 года при церкви существуетъ церковно-приходская школа для дѣвочекъ, содержимая на средства церковно-приходскаго попечительства.

VI) **Петропавловская церковь**—на Молдаванкѣ, близъ Старопортофранковской улицы. Сооружена въ 1839 году. Три престола.

VII) **Срѣтенская церковь**—на площади Новаго базара. Заложена въ 1842 г. и сооружена на средства пот. поч гражданки Анисьи Крамаревой. Освящена въ 1847 г. Престоловъ три. При церкви—церковно-приходская школа.

VIII) **Николаевская приморская**—внизу бульварной лѣстницы. Церковь обращена изъ часовни, построенной на берегу моря маіоромъ Т. П. Драгутинымъ. освящена въ 1862 году.

IX) **Архангело-Михайловская церковь**—вблизи Большаго Вокзала, на Михайловской улицѣ. Построена въ 1820 году. Два престола.

X) **Старо-кладбищенская** Всѣхъ Святыхъ церковь—на Старомъ кладбищѣ, въ концѣ Преображенской ул. Построена въ 1829 году. Три престола.

XI) **Ново-кладбищенская во имя св. Димитрія церковь**—на Новомъ кладбищѣ, за Большимъ Вокзаломъ. Построена въ память почившаго архіепископа Димитрія. Заложена въ 1886 году, а освящена въ 1888 году.

XII) **Алексіевская церковь**—бывшій молитвенный домъ во имя св. Александра Невскаго на площади у Большаго Вокзала. Построена въ 1888 году на средства полк. И. С. Федоровскаго.

XIII) **Казанская церковь**—на Пересыпи, по Московской улицѣ. Построена въ 1846 г. Расширена въ 1895 г. При ней церковно-приходская школа. Престоловъ два.

XIV) **Кресто-Воздвиженская церковь**—на Пересыпи, въ концѣ Московской ул. Построена въ 1859 году. При церкви школа, построенная купцомъ Д. П. Бенетато въ память чудеснаго спасенія Государя Наслѣдника Цесаревича (нынѣ благополучно царствующаго Государя Императора Николая II Александровича) 29-го апрѣля 1891 года въ г. Отсу, въ Японіи.

XV) **Церкви на Слободкѣ Романовкѣ: 1) Рождество-Богородичная,**—построенная въ 1858 г.; при ней—церковно-приходская школа; 2) **Входо-Іерусалимская,**—за бывшею Тираспольскою заставою, построенная въ 1858 г; при ней—церковно-приходская школа; 3) **Вознесенская,** построенная въ 1888 году.

XVI) **Николаевская церковь**—въ Ботаническомъ саду. Построена въ 1887 г. на средства купца Эммануила Трушевскаго и расширена въ 1896 г. супругой его Е. И. Трушевской, которая выстроила въ церковной оградѣ 2-хъ этажный домъ, завѣщанный въ пользу церкви и причта ея.

Церкви, устроенныя при различныхъ богоугодныхъ, общественныхъ и учебныхъ заведеніяхъ:

1) **Крестовая Архіерейская**—при Архіерейскомъ домѣ, на Софіевской. Двухпрестольная; перестраивалась при архіепископѣ Платонѣ, а потомъ при архіепископѣ Никанорѣ.

2) **Больничная Рождества Христова церковь**—при городской больницѣ, въ концѣ Херсонской ул. Сооружена въ 1814 году.

3) **Богородичная**—при Стурдзовской богадѣльнѣ сердобольныхъ сестеръ, за Михайловскимъ монастыремъ. Сооружена въ 1864 году.

4) **при Касперовской Общинѣ Краснаго Креста**—во имя Касперовской Божіей Матери. Построена въ 1892 году.

5) **при Новороссійскомъ Университетѣ**—Александро-Невская. Сооружена въ 1857 году.

6) **при Юнкерскомъ училищѣ**—Георгіевская.

7) **при Коммерческомъ училищѣ**—Александро-Невская, въ память въ Бозѣ почившаго Государя Императора Александра II. Сооружена въ 1884 году.

8) **при Реальномъ училищѣ**—Александро-Невская тоже. Сооружена въ 1881 г.

9) **при второй мужской гимназіи**—Св. Николая. Сооружена въ 1889 г.

10) **при Институтѣ благородныхъ дѣвицъ** — Св. мученицы царицы Александры. Сооружена въ 1834 году.

11) **при Епархіальномъ женскомъ училищѣ**—Св. Димитрія. Сооружена въ 1886 году.

12) **при пріютѣ имени Императрицы Маріи Ѳеодоровны** — Маріи Магдалины. Сооружена въ 1893 году.

13) **при 2-й городской женской гимназіи**—во имя святителя Григорія и м-цы Зои. Выстроена въ 1896 году.

14) **при духовной семинаріи**—Св. Андрея Первозваннаго. Сооружена въ 1871 г.

15) **при духовномъ училищѣ**—Кирилло-Меѳодіевская. Сооружена въ 1882 г.

16) **при пріютѣ Гладковой**—Св. Архистратига Михаила. Сооружена въ 1879 г.

17) **при училищѣ общества садоводства**—на Маломъ Фонтанѣ, во имя пророка Иліи.

18) **при Благовѣщенскомъ сиротскомъ домѣ**—Благовѣщенская. Сооружена въ 1841 году.

19) **при Михаило-Семеновскомъ сиротскомъ домѣ** — Архангело-Михайловская. Сооружена въ 1874 году.

20) **Церковь мѣщанскаго общества**—въ память чудеснаго спасенія въ Бозѣ почившаго Государя Императора Александра II, во имя Вознесенія Господня, на Тираспольской ул. Выстроена въ 1897 году. При ней пріютъ.

21) **при Тюремномъ замкѣ**—Александро-Невская. Сооружена въ 1894 году.

22) **при исправительномъ пріютѣ** для малолѣтнихъ преступниковъ—Покровская. Сооружена въ 1890 году.

23) **при пріютѣ нищихъ**—Александро-Невская. Сооружена въ 1889 году.

НАУКОВА БІБЛІОТЕКА ОНУ імені І.І. МЕЧНИКОВА

24) **при Аѳонскомъ Андреевскомъ подворьѣ** — на Новорыбной улицѣ. Верхняя — во имя Св. Апостола Андрея, а нижняя — во имя Преподобнаго Сергія Радонежскаго. Выстроена въ 1887 году.

25) **при Пантелеймоновскомъ подворьѣ**—выстроена въ 1895 году.

26) **при Ильинскомъ подворьѣ**—на Пушкинской улицѣ. Трехъ-престольная. Выстроена въ 1896 г.

Старообрядческій молитвенный домъ — на Преображенской улицѣ. Нынѣшнее помѣщеніе его пріобрѣтено прихожанами въ собственность въ 1828 году.

Армяно-Григоріанская церковь.

Постройка Армяно-Григоріанской церкви была окончена въ 1844 г. во время священничества о. Макара Іоаннесова. Въ то время попечителями были Григорій Семеновъ и Мегердичъ Алексановъ. Средства, на которыя была сооружена церковь, состояли изъ добровольныхъ пожертвованій Одесскаго армянскаго общества. Въ концѣ 1844 года о. Макаръ Іоаннесовъ былъ переведенъ въ Григоріополь, а на его мѣсто былъ назначенъ о. Іоаннесъ Татзитовъ. Въ то время церковнымъ старостой при Одесской Армяно-Григоріанской церкви состоялъ Ѳома Чикаловъ, а попечителями были: Карлъ Этиковъ, Энгибаръ Саивеловъ и Сергѣй Холайджогло. Благодаря стараніямъ Холайджогло, въ 1846 году, на общественныя пожертвованія, при церкви была сооружена приходская школа, а спустя семь лѣтъ, благодаря стараніямъ князя Аргутинскаго, при старостѣ г. Кремли, на церковныя деньги былъ купленъ домъ. Въ началѣ 1874 года Эчміадзинскимъ Армяно-Григоріанскимъ Святѣйшимъ Сѵнодомъ былъ назначенъ приходскимъ священникомъ Одесской Армянской церкви о. Григорій Хорасанджіанцъ. Въ 1877 году, когда церковнымъ старостой состоялъ Д. С. Холайджогло, а попечителями были: гг. Актаровъ, Поповъ и Ашиковъ, на мѣстѣ стараго дома, который былъ снесенъ вслѣдствіе ветхости, былъ сооруженъ новый двухъ-этажный домъ. Эта постройка была произведена на пожертвованія общества. Въ 1879 году о. Григорій Хорасанджіанцъ вмѣстѣ съ гг. Актаровымъ и Холайджогло отправились въ Николаевъ и убѣдили маіора Ѳому Исаича Нацвалова оставить по завѣщанію капиталъ на расширеніе и украшеніе Одесской Армянской церкви. Въ 1884 году, послѣ смерти Нацвалова, на завѣщанный имъ капиталъ, при церковномъ старостѣ Ашиковѣ и священникѣ Г. Хорасанджіанцѣ, церковь была расширена и къ ней была пристроена колокольня. Теперь причтъ Одесской Армяно-Григоріанской церкви состоитъ изъ двухъ священниковъ—Іоаннеса Татзитова, Григорія Хорасанджіанца и діакона Якова Артюнянца. Церковнымъ старостой состоитъ С. Асвадуровъ. Приходской школой завѣдуетъ священникъ Григорій Хорасанджіанцъ.

Римско-католическая церковь въ Одессѣ.

Начало существованія римско-католическаго прихода въ Одессѣ было положено въ 1806 году, когда повелѣно было отвести подъ римско-католическую церковь и другія необходимыя при ней постройки 3602 квад. сажени земли, составляющей цѣлый кварталъ между Ришельевской, Полицейской, Екатерининской и Почтовой улицами. До 1805 года богослуженіе было совершаемо пастеромъ Арчіолли (Arciolli) въ частномъ домѣ. Со дня основанія прихода до 1805 года, какъ свидѣтельствуютъ метрическіе экстракты, было совершено 65 крещеній, 56 погребеній и 38 бракосочетаній.

Въ 1805 году, благодаря заботамъ ксендза каноника Лазаря Тарасевича, была построена первая церковь подъ покровомъ Успенія Пресвятой Дѣвы Маріи. Она имѣла 40 аршинъ длины, 16 ширины и, считая отъ основанія до крыши, 23 аршина высоты.

Римско католическая церковь.

Съ 1807-го по 1819-й годъ духовныя требы въ одесскомъ приходѣ были совершаемы священниками іезуитскаго ордена. Въ 1821 году полученъ былъ Высочайшій указъ, о назначеніи при одесской римско-католической церкви настоятеля, съ годичнымъ окладомъ жалованья въ 4000 руб. ассигнаціями, и четырехъ викарныхъ священниковъ — проповѣдниковъ для прихожанъ французской, итальянской, польской и нѣмецкой національностей, съ годичнымъ окладомъ жалованья въ 1000 руб. ассигнаціями каждому. Жалованье духовенству выдавалось изъ Херсонскаго Уѣзднаго Казначейства.

Въ 1848-мъ году, согласно ходатайству Новороссійскаго генералъ-губернатора князя Воронцова, послѣдовало Высочайшее разрѣшеніе на построеніе въ Одессѣ новой римско-католической церкви, которая существуетъ до сихъ поръ и имѣетъ 29 саж. длины, 7 ширины и $6^1/_2$ высоты, считая отъ основанія до крыши.

Въ 1849-мъ году, благодаря стараніямъ бывшаго въ то время настоятелемъ прелата Георгія Разутовича, было приступлено къ построенію новой церкви по Высочайше утвержденному плану. Работы по построенію ея были закончены въ 1853-мъ году и въ томъ-же году церковь была освящена тираспольскимъ епархіальнымъ епископомъ Фердинандомъ Капомъ.

Достопримѣчательности церкви составляютъ: 1) большой мраморный алтарь съ образомъ Божіей Матери, оригинальной работы Фишера, подарокъ госпожи Нарышкиной; 2) престолъ Божіей Матери съ иконою Ecce Ancilla, оригиналъ Карла Дольче, подарокъ доктора Ренно и 3) статуя Іоанна Крестителя на крестильницѣ, подарокъ папы Пія IX.

Лютеранская церковь св. Павла.

Закладка этой церкви послѣдовала 28-го апрѣля 1824 года, а освященіе—въ 1828 году. Сооружена она была по плану архитектора Боффо. На главномъ фасадѣ возвышалась квадратная колокольня, которая заканчивалась деревяннымъ шпилемъ. Въ 1895 г. эта церковь, оказавшаяся тѣсной для прихожанъ, число которыхъ значительно возросло, была разобрана, причемъ вмѣсто нея сооруженъ новый храмъ. Освященъ онъ 2-го ноября 1897 г. Чинъ освященія совершалъ спеціально для этого пріѣзжавшій изъ С.-Петербурга генералъ суперъ-интендантъ г. Пенгу. Новая церковь разсчитана на 2000 чел.

Что касается евангелическо-лютеранскаго прихода въ Одессѣ, то онъ образовался еще въ началѣ 1803 года, когда пасторомъ назначенъ былъ Іоганнъ-Генрихъ Пферсдорфъ. Въ составъ прихода входили: колоніи Гросслибенталь, Люстдорфъ, Ней-

бургъ, Александргильфъ, Фрейденталь, Францфельдъ, Петерсталь и колоніи вокругъ Григоріополя. Члены прихода были по большей части колонисты и нѣсколько ремесленниковъ. Въ 1804 году Одесса отдѣлилась отъ Гросслибентальскаго прихода и сдѣлалась въ церковномъ отношеніи самостоятельною съ пасторомъ Бетгеромъ во главѣ. Приходъ переживалъ трудныя времена во всѣхъ отношеніяхъ, пока онъ могъ стать на твердую ногу. Не мало способствовало этому служеніе пастора Флетнитцера, получившаго назначеніе въ Одессу въ 1830 году. Почти 40 лѣтъ этотъ пасторъ посвящалъ свои силы и труды лютеранскому приходу въ Одессѣ. При немъ приходское училище развилось, сдѣланы были нѣкоторыя необходимыя постройки, было начато богоугодное заведеніе—убѣжище для престарѣлыхъ и дряхлыхъ. Въ 1868 г. состарившійся пасторъ Флетнитцеръ передалъ приходъ пастору Бинеману, молодому и полному энергіи человѣку, который служилъ по 1891 г. Во время его службы лютеранскій приходъ все больше и больше развивался и въ матеріальномъ отношеніи настолько окрѣпъ, что могъ заплатить старые долги и выстроить солидныя зданія для сиротскихъ домовъ и убѣжища для престарѣлыхъ. Съ 1892 года пасторомъ одесскаго лютеранскаго прихода состоитъ А. А. Локенбергъ.

Евангелическо-Реформатская церковь.

Евангелическо-Реформатская Община возникла въ 1842 г. Утверждена она была министерствомъ внутреннихъ дѣлъ 15-го мая 1843 г. Такъ какъ наемное помѣщеніе для молитвеннаго дома ея вскорѣ оказалось недостаточнымъ, а между тѣмъ въ распоряженіи Общины находилось подаренное ей Императоромъ Николаемъ I мѣсто на углу Херсонской и Преображенской улицъ, спеціально для церкви, то въ 1851 г., въ іюнѣ, и приступлено было къ сооруженію ея, причемъ освященіе ея состоялось 11-го ноября того же года. Въ нижнемъ этажѣ были устроены школа и библіотека. Съ теченіемъ времени и эта церковь оказалась недостаточной, и вотъ 30 апрѣля 1895 года послѣдовала закладка новаго храма. Планъ его составленъ извѣстнымъ петербургскимъ архитекторомъ, академикомъ Шретеромъ; строилъ его г. Скведеръ подъ наблюденіемъ архитектора г. Бернардацци. Постройку закончили въ концѣ 1896 г. Вмѣстимость новой церкви разсчитана на 500 прихожанъ. Стоимость ея доходитъ до 100.000 руб. Зданіе трехъ-этажное. Въ первомъ этажѣ находятся машины для пароваго отопленія, во второмъ—квартира пастора, а въ третьемъ—самый храмъ. Новая постройка производилась на средства особаго фонда, собираемаго съ 1890 г. по инціативѣ пастора Е. И. Корнмана. Въ пользу этого фонда поступили щедрыя пожертвованія отъ семейства Е. И. Шульцъ, покойной баронессы Масъ и другія.

Члены общины преимущественно принадлежатъ къ состоятельнымъ классамъ мѣстнаго населенія. Бѣдныхъ у общины мало. По національностямъ общину составляютъ русско-подданные нѣмцы (по численности, они преобладаютъ), французы, швейцарцы, германскіе и австрійскіе нѣмцы, англичане и проч.

Во главѣ Реформатской церкви находились, въ качествѣ проповѣдниковъ, пасторы: Іоаннъ-Фридрихъ Лобштайнъ (1843), Густавъ Ганри (1848), Іоаннъ-Густавъ-Адольфъ Май (1852), Карлъ-Августъ Кандидусъ (1858), І. Клейнгансъ (1874) и съ 1885 года Евгеній Ивановичъ Корнманъ.

Изъ предсѣдателей церковнаго совѣта, отличавшихся своей плодотворной дѣятельностью, слѣдуетъ назвать основателя общины бывш. прусскаго консула І. А. Бокъ, барона Эрнста Маса, подъ наблюденіемъ котораго былъ выстроенъ временный молитвенный домъ, Вилліама Вагнера, построившаго церковные дома на углу Херсонской и Преображенской улицъ, и Е. И. Шульца.

Еврейскія синагоги.

Въ Одессѣ имѣются три главныя синагоги и много молитвенныхъ домовъ для прихожанъ іудейскаго вѣроисповѣданія.

Старѣйшая, такъ называемая, «Главная» синагога (на углу Ришельевской и Еврейской ул.) сооружена, по словамъ юбилейнаго сборника «Одесса», инженеромъ Любенковымъ и архитекторомъ Моранди. Фасадъ и внутренняя отдѣлка выдержаны въ флорентійскомъ стилѣ, смѣшанномъ съ романскимъ; оба этажа отдѣланы по фасадамъ крупными рустами; окна большія, полукруглыя. Внутри синагога дѣлится на три продольныя части: надъ боковыми частями расположены хоры, къ которымъ ведутъ каменныя лѣстницы, устроенныя по сторонамъ главнаго входа.

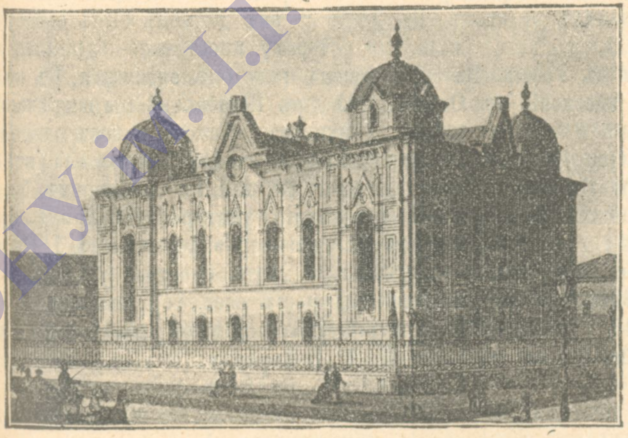

«Бродская» синагога.

Такъ называемая «Бродская» синагога (на углу Пушкинской и Почтовой), сооружена была въ бытность генералъ-губернаторомъ П. Е. Коцебу, въ началѣ семидесятыхъ годовъ. Фасадъ ея выдержанъ въ готическо-флорентійскомъ стилѣ. По угламъ зданія, надъ главнымъ карнизомъ, возвышаются четыре каменныхъ барабана съ куполами. Потолокъ сводообразный, досчатый, оштукатуренный. Зданіе этой синагоги сооружено архитекторомъ Козовичемъ.

Наконецъ, третья синагога (въ концѣ Екатерининской ул.) сооружена была въ 1886 г. Зданіе ея построено въ англо-готическомъ стилѣ изъ мѣстныхъ матеріаловъ. У главнаго фасада имѣются три выступа для средняго и боковыхъ ходовъ. Двѣ чугунныя лѣстницы ведутъ на хоры, которые устроены съ трехъ сторонъ между кирпичными столбами. Внутри зданіе богато отдѣлано лѣпными украшеніями; потолокъ сводообразный, полъ мраморный.

Первымъ раввиномъ въ Одессѣ, судя по статьѣ Д. Когана въ сборникѣ «Кнесесъ-Исроэль», былъ Ицхокъ Рабиновичъ, приглашенный въ 1809 году еврейскимъ обществомъ изъ Бендеръ. Этотъ раввинъ, не обладая, вѣроятно, свѣтскимъ образованіемъ, отличался глубокимъ знаніемъ еврейской богословской литературы и такимъ же благочестіемъ. Онъ умеръ въ 1812 году. Его преемникомъ былъ зять его, Дувидъ Мееровичъ Коганъ (дѣдъ мѣстнаго писателя, извѣстнаго историка и оріенталиста Давида Когана), родившійся въ 1799 г. въ Заславлѣ, Волынской губ., и умершій въ 1835 г. въ Одессѣ; мѣсто раввина онъ занималъ до 1816 года, занималъ съ честью и пользовался всеобщимъ уваженіемъ, какъ ревнитель еврейской національности и религіи. Въ 1816 г. въ раввины былъ избранъ ребъ Беримъ, сынъ Сруль Исера; черезъ два года, впрочемъ, онъ переселился въ Херсонъ, гдѣ оставался раввиномъ до конца своей жизни. О немъ сохранились извѣстія, какъ о беззавѣтномъ, страстномъ, фанатическомъ поклонникѣ буквы еврейскаго религіознаго закона. Съ 1821 года раввиномъ былъ ребъ Рувинъ Гартенштейнъ изъ Житоміра, сынъ Староконстантиновскаго раввина; въ Одессѣ онъ оставался до 1835 года, когда его мѣсто занялъ зять его Михель-Гершъ-Іосифовъ Гальперинъ. Послѣдній начинаетъ собою второй

НАУКОВА БІБЛІОТЕКА ОНУ ім. І.І. МЕЧНИКОВА

періодъ въ исторіи еврейскаго раввината г. Одессы, именно тотъ, когда введенъ былъ правительствомъ институтъ казенныхъ раввиновъ, сохраняющійся и понынѣ. Гальперинъ занималъ должность даина (духовнаго раввина) до 1835 г., когда былъ избранъ и утвержденъ казеннымъ раввиномъ. Его многолѣтняя дѣятельность на этомъ поприщѣ, продолжавшаяся до 1860 г., обратила на себя милостивое вниманіе Императора Александра II, и Гальперинъ былъ произведенъ въ потом. поч. граждане. Онъ умеръ въ Одессѣ въ 1886 г. Въ 1860 г. на должность раввина былъ приглашенъ германско-подданный д-ръ философіи и теологіи Тюбингенскаго университета Шимонъ-Ары Швабахеръ, родив. въ 1820 году. Онъ вписалъ самыя свѣтлыя страницы въ исторію Одесскаго раввината. Всесторонне образованный человѣкъ, просвѣщенный знатокъ богословской литературы, замѣчательный ораторъ, д-ръ Швабахеръ въ теченіе 27 лѣтъ выдавался своею незабвенною дѣятельностью, являлся иниціаторомъ многихъ благотворительныхъ учрежденій (по его мысли, напримѣръ, возникло извѣстное на югѣ Россіи ремесленное училище общества «Трудъ»), всюду вносилъ облагораживающее вліяніе истиннаго европейца. Онъ не разъ удостоивался проявленія Монаршей милости и былъ кавалеромъ нѣсколькихъ орденовъ. Въ 1888 г. онъ долженъ былъ оставить свой постъ въ виду послѣдовавшаго указа, по которому иностранно-подданные не могутъ состоять раввинами въ Россіи. Въ слѣдующемъ году онъ скончался. Въ виду значительности еврейскаго населенія въ Одессѣ, при д-рѣ Швабахерѣ мы встрѣчаемъ уже избранныхъ обществомъ и утвержденныхъ администраціей помощниковъ раввина: гг. Айхенвальда, Мандельштерна, Померанца, Френкеля, Фильштейна, Гальперина (внука вышеупомянутаго раввина), Стопцика, Полинковскаго. Въ 1889 г. раввиномъ былъ выбранъ магистръ восточныхъ языковъ Петербургскаго университета Хаимъ Іона Гурляндъ; родился въ 1841 г., окончилъ курсъ Виленскаго рав. училища въ 1863 г.; преждевременная и скоропостижная смерть въ 1890 г., 2 марта, прервала дѣятельность раввина Гурлянда. Съ 1890 года исправляетъ должность одес. гор. раввина И. В. Айхенвальдъ, род. въ 1836 г. и окончившій курсъ Житомірскаго Раввинскаго Училища въ 1857 г. Помощникомъ его состоитъ М. И. Померанцъ.

Караимская кенасса.

Находящаяся на Троицкой улицѣ (неподалеку отъ Ришельевской) караимская кенасса въ архитектурномъ отношеніи не представляетъ собой ничего особеннаго. Это—одноэтажное зданіе, стиль котораго напоминаетъ готико-романскій стиль. Надъ главнымъ входомъ—большое круглое окно. Кенасса расположена во дворѣ и, благодаря желѣзной рѣшеткѣ, видна съ улицы. Сооружена она въ 1860 г.

Въ архивной книгѣ, подъ названіемъ «Мазмата», принадлежащей Одесскому Караимскому Обществу находится, между прочимъ, рукопись перваго газана названнаго Общества, Исаака Абрамовича Синани, писанная имъ въ 1828 г. Въ рукописи этой, между прочимъ, говорится, что вѣсть объ основаніи Одессы и сооруженіи въ ней порта привлекла въ новый городъ, въ числѣ представителей другихъ національностей, и караимовъ. «Сначала—говоритъ Синани—переселились холостые молодые люди, а затѣмъ уже женатые. Караимы занимались исключительно торговлею на Крымскомъ полуостровѣ, но частыя войны повергли ихъ въ разныя бѣдствія и, такимъ образомъ, они остались весьма малочисленными и вынуждены были, бросивъ женъ и дѣтей, переселиться въ Одессу. Городъ началъ очень скоро устраиваться и украшаться большими зданіями, какъ казенными, такъ и частными, благодаря умѣлому руководству въ то время начальниковъ и содѣйствію богатыхъ купцовъ. Дѣла по торговлѣ новопоселившихся караимовъ начали живо поправляться, и въ 20-хъ годахъ уже составилось общество. Въ это время, почувствовавъ себя на твердой почвѣ осѣдлости, они переселили въ Одессу своихъ женъ и дѣтей, по сухопутью, на самыхъ обыкновенныхъ возницахъ. Въ 1831 г., 22 мая, Караимское Общество купило

съ публичныхъ торговъ пустопорожнее мѣсто и флигель у дворянина Марка Сарничевскаго, находившееся въ то время по Форштатской улицѣ, на 32 кварталѣ, за №№ 295 и 296 (нынѣ на углу Ришельевской и Троицкой, гдѣ и находились молитвенный домъ и училище для караимскихъ дѣтей). Послѣ смерти перваго газана, на его мѣсто былъ назначенъ Авраамъ Давидовъ Беймъ, по смерти котораго избраны были его сыновья: первый—Соломонъ Авраамовъ, а по смерти его братъ его Исаакъ Авраамовъ. Въ настоящее время газаномъ состоитъ Юфуда Исааковъ Савусканъ и въ періодъ его службы, а именно въ 1892 году, Караимское училище переименовано въ «3-хъ классное городское».

Учебныя заведенія въ г. Одессѣ

МУЖСКІЯ:

Императорскій Новороссійскій Университетъ, преобразованный 1 мая 1865 г. изъ Ришельевскаго лицея, состоитъ изъ 3-хъ факультетовъ: историко-филологическаго, на которомъ съ пятаго семестра слушатели раздѣляются на три отдѣленія: классическое, славяно-русское и историческое; физико-математическаго съ отдѣленіями математическимъ и естественнымъ и юридическаго. Университетъ со своими установленіями помѣщается въ нѣсколькихъ зданіяхъ въ разныхъ частяхъ города. Въ главномъ зданіи, на Дворянской улицѣ, помѣщаются: аудиторіи для чтенія лекцій, университетская библіотека и слѣдующіе кабинеты: музей изящныхъ искусствъ, минцъ-кабинетъ, физическій, физической географіи, практической механики и метеорологическая обсерваторія. Въ зданіи на Преображенской улицѣ, (возлѣ Дерибасовскаго сада) находятся аудиторіи и установленія естественнаго отдѣленія физико-мат. факультета, изъ которыхъ назовемъ: зоологическій кабинетъ, зоотомическій, минералогическій и ботаническій и химическія лабораторіи: аналитическая, органическая, техническая и агрономическая. Астрономическая обсерваторія находится въ особомъ зданіи, въ Александровскомъ паркѣ, близъ Михайловской площади. Кромѣ того, университету принадлежитъ обширный хуторъ на Маломъ Фонтанѣ, гдѣ выстроена оранжерея, разведенъ ботаническій садъ и съ недавняго времени начала функціонировать магнитометеорологическая станція, при которой устроено вчернѣ подземное помѣщеніе для магнитныхъ наблюденій и изученія колебаній почвы.

Постороннія лица допускаются въ зоологическій и зоотомическій кабинеты по воскреснымъ днямъ отъ 12 до 2 часовъ безъ особаго на то разрѣшенія. Остальныя установленія могутъ быть посѣщаемы для научнаго ознакомленія не болѣе трехъ разъ и съ особаго на то разрѣшенія ректора *).

Въ университеты принимаются лица всѣхъ сословій и вѣроисповѣданій (евреи ограничены изв. %; для Императорскаго Новороссійскаго Университета 10%) не моложе 17 лѣтъ, имѣющія аттестаты или свидѣтельства зрѣлости гимназій вѣдомства Министерства Народнаго Просвѣщенія, а также равныхъ имъ учебныхъ заведеній. Кромѣ того, прилагаются слѣдующіе документы: метрическое свидѣтельство и документы о званіи, двѣ фотографическія карточки съ собственноручной подписью, свидѣтельство о поведеніи отъ полиціи. Собственноручно написанное прошеніе съ обозначеніемъ факультета подается на имя ректора не позже 10 августа. Женатые не принимаются и въ теченіе курса бракъ допускается съ особаго на то разрѣшенія Министерства Народнаго Просвѣщенія. Переходъ изъ одного университета въ другой допускается только въ началѣ полугодій, для чего подается прошеніе на имя ректора того уни-

*) Съ разрѣшенія ректора, къ полученію книгъ изъ библіотеки на домъ могутъ быть допускаемы и постороннія лица, заним. научнымъ трудомъ, по взносѣ залога сообразно количеству и цѣнности выд. книгъ. Въ помѣщ. библіотеки книгами могутъ пользоваться, съ разрѣшенія ректора, только преподават. другихъ уч. зав. (Прав. библіот. И. у.)

НАУКОВА БІБЛІОТЕКА ОНУ ім. І.І. МЕЧНИКОВА

верситета, въ которомъ желающій перевестись числится студентомъ. Студентамъ 1 семестра дозволяется перемѣнить избранный раньше факультетъ безъ потери семестр. зачета до 1 октября. Плата по полугодіямъ состоитъ изъ 25 руб. казенныхъ и за каждую недѣльную лекцію въ полуг. 1 р. Если дозволитъ вмѣстимость аудиторіи, то, съ разрѣшенія ректора, допускаются къ слушанію лекцій и другимъ занятіямъ посторонніе слушатели, именно: лица, находящіяся на государственной службѣ,—съ условіемъ ручательства въ ихъ благонадежности со стороны ихъ начальства, и лица, имѣющія опредѣленное общественное положеніе или занятіе, окончившія полный курсъ въ среднихъ учебныхъ заведеніяхъ и представившія свидѣтельства объ ихъ благонадежности отъ полиціи. На естественное отдѣленіе физико-математич. факультета допускаются для соисканія званія провизора и аптекарскіе помощники.

Въ недалекомъ будущемъ Новороссійскій университетъ обогатится еще однимъ факультетомъ—медицинскимъ, въ которомъ давно уже ощущается большая потребность. Въ концѣ 1895 года состоялась торжественная закладка зданій для этого факультета.

Въ 1897 году окончили университетъ 109 чел.: 49 по юридическому факультету, 29—по естественному отдѣленію физико-математическаго факультета, 21—по математическому отдѣленію того-же факультета и 10—по историко-филологическому факультету.

Въ 1897/8 академическомъ году числится студентовъ въ Новороссійскомъ университетѣ 683 чел.: 335 по юридическому факультету, 216—по естественному отдѣленію физико-математическаго факультета, 95—по математическому отдѣленію того-же факультета и 37—по историко-филологическому факультету. Кромѣ того есть 10 вольнослушателей.

При Новороссійскомъ университетѣ имѣются слѣдующія 44 стипендіи, общая сумма которыхъ доходитъ до 520.300 р. Въ 1898—99 уч. году ожидается процентовъ 20.969 р. 50 к., которые распредѣляются слѣдующимъ образомъ: 17.118 р. 27 к. на стипендіи, преміи и медали, 399 р. на плату за слушаніе лекцій, за ученіе и на пособіе, 209 р. на учебныя пособія, библіотеки и кабинеты и 800 р. на выдачу премій за лучшія сочиненія (драматическія); на уплату 5% налога съ доходовъ 1.048 р. 48 к., остатокъ на 1900 г. равняется 1.394 р. 75 к. Приводимъ подробное перечисленіе стипендій, причемъ въ скобкахъ указанъ размѣръ стипендіи или пособія. Стипендіи учреждены: 1) служащими въ одес. учебномъ округѣ 2 стипендіи имени гр. Д. А. Толстого—18.300 р. (510 р.), 2) гражданами г. Одессы стипендія имени кн. С. М. Воронцова—7.200 р. (273 р. 60 к.), 3) служащими въ министерствѣ внутр. дѣлъ стипендія имени т. с. Тройницкаго—6.600 р. (250 р. 80 к.), 4) Одес. куп. Мазіемъ въ память покойнаго сына его, д-ра мед. Ш. Мазія—5.000 р. (190 р.), 5) Родственниками умершаго профессора бывш. Ришельевскаго лицея, Рафаловича, стипендія его имени—6200 р. (235 р. 60 к.), 6) Болгарскими колонистами Новорос. края стипендія имени Его Императорскаго Величества—7.200 р. (273 р. 60 к.), 7) служащими въ одес. учебномъ округѣ стипендія имени т. с. С. П. Голубцова—15.000 р. (300 р.), 8) дворянствомъ херс. и бес. губ. стип. имени гр. П. Е. Коцебу—5.000 р. (287 р. 37 к.), 9) умершимъ гвардіи полк. Ягницкимъ 4 стип. его имени—32.500 р. (1.200 р.), 10) наслѣдниками пот. поч. гражд. Ефрусси 2 стип. имени Л. Ефрусси—14.500 р. (551 р.), 11), вдовою кап.-лейт. М. Д. Микрюковой 4 стип. его имени—40.000 р. (1.360 р.), 12) землевлад. Г. Криворотовымъ стип. имени брата его М. Криворотова—6 100 р. (231 р. 80 к.), 13) служащими на Никол. ж. д. стип. въ память строителя этой дороги т. с. барона К. Унгернъ-Штернберга—10.600 р. (300 р.), 14) шт.-кап. Вершховскимъ 2 стип. имени Г. Корчака—20.400 р. (600 р.), 15) душеприказчикомъ умершаго пот. поч. гражд. Л. Рафаловича, Ѳ. Рафаловичемъ 2 стип. его имени—15.500 р. (575 р.), 16) евр. обществомъ г. Одессы стип. имени Его Императорскаго Величества—7.400 р. (281 р. 20 к.), 17) тов. предсѣдателя кишиневскаго окр. суда Ѳ. Ѳ. Крупенскимъ стип. его имени—7.400 р. (281 р. 20 к.), 18) титул. сов. Фіалковскимъ на пособія бѣднымъ студентамъ—10.500 р. (399 р.), 19) губ. секр. И. Осиповымъ стип. его имени—7200 р. (273 р. 60 к.), 20) Одес. негоціантомъ И. Г. Вучина для выдачи изъ процентовъ денежной преміи въ 500 р. за лучшее

драматическое произведеніе—23.000 р. (800 р.), 21) кол. сов. К. Климовскимъ на учрежденіе 3 стип. его имени—21.300 р. (809 р. 40 к.), 22) пот. поч. гражд. В. Кожевниковымъ стип. въ память его брата, бывш. доцента Новорос. университета Д. Кожевникова—4.600 р. (150 р.), 23) служащими въ интенд. вѣдомствѣ бывш. дѣйствующей арміи стип. имени д. с. с. Аренса—7.600 р. (205 р.), 24) дочерьми умершаго т. с. Д. Княжевича стип. его имени 5.600 р. (212 р. 80 к.), 25) бр. Шимановскими 2 стип. имени И. и Н. Шимановскихъ — 13.700 р. (520 р. 60 к.), 26) д. с. с. В. Карадаевымъ стип. его имени—7.200 р. (273 р. 60 к.), 27) д. с. с. Н. Саржинскимъ 2 стип. его имени—11.600 р. (440 р. 80 к.), 28) Одес. мѣщ. П. Поляковымъ—стип. имени бывш. гор. головы т. с. Н. А. Новосельскаго—3.900 р. (300 р.), 29) разными лицами стип. имени покойнаго врача Н. Дитерихса—7.900 р. (300 р.), 30) д. с. с. С. Ю. Витте стип. его имени—8.700 р. (300 р.), 31) отст. шт.-лекаремъ надв. сов. И. С. Костемеревскимъ стип. его имени—100 р. (проценты причисляются къ капиталу), 32) дв. А. И. Гаіосомъ стип. его имени—11.800 р. (448 р. 40 к.), 33) студ. Новор. университета З. Ашкенази стип. имени брата его Г. Ашкенази—8.200 р. (311 р. 60 к.), 34) пот. поч. гражд. Агарковымъ стип. его имени—5.000 р. (190 р.), 35) Болг. под. К. Коколани стип. его имени—5100 р. (193 р. 80 к.), 36) дв. К. Гаіосомъ стип. имени его отца, И. Гаіоса—10.000 р. (380 р.), 37) кол. сов. П. Ралли стип. имени брата его, П. Ралли—8.000 р. (300 р.), 38) вдовою д. с. с. В. Андреевскаго стип. имени дочери ея, Н. Андреевской—6.000 р. (228 р.), 39) вдовою ген.-отъ артил. М. Шнадіеръ стип. имени мужа, В. Шнадіера—8000 р. (300 р.), 40) Одес. гор. кред. обществомъ стип. имени т. с. Н. А. Новосельскаго—6.000 р. (228 р.), 41) дв. В. И. Голиковымъ стип. его имени—3.000 р. (114 р.), 42) Пот. поч. гражд. В. Ѳеолого на учрежденіе стип. его имени—75.900 р. (2.700 р.). Возбужденное наслѣдниками Ѳеолого дѣло объ этой стипендіи было въ производствѣ одес. суд. палаты, которая рѣшила дѣло въ пользу Новорос. университета, но наслѣдники могутъ еще перенести дѣло въ сенатъ. Деньги находятся въ кассѣ университета; 43) вдовою кол. сов. Логиновой стип. имени сына его И. Логинова—5.000 р. (237 р. 50 к.), 44) бывш. д-ромъ Новорос. университета кол. сов. П. Ивановымъ на нужды физико-математ. факультета—5.500 р. (209 р.).

1-я Ришельевская гимназія (уголъ Садовой и Торговой, собств. домъ). При гимназіи этой имѣется пансіонъ на 150 воспитанниковъ; плата за ученіе съ учениковъ: приходящихъ 70 руб. въ годъ, съ живущихъ въ пансіонѣ и получающихъ полное содержаніе въ первое полугодіе по поступленіи взимается 280 р., а въ послѣдующія затѣмъ полугодія по 220 руб. 8 классовъ. Въ 1896/7 академическомъ году въ этой гимназіи числилось 450 учениковъ; окончило курсъ—38. Въ Ришельевской гимназіи имѣются 4 стипендіи Высочайшаго имени (въ пансіонѣ), 5 казенныхъ (педагогическихъ), 7 изъ пожертвованныхъ капиталовъ и 5 стип. Рус. общ. пар. и торг.

Одесская вторая гимназія (Старопортофранковская улица, собств. домъ), основана въ 1848 г. 8 кл. Плата за ученіе: въ приготовительномъ классѣ по 50 р. въ годъ, а въ остальныхъ классахъ по 65 руб. Въ 1896/7 академическомъ году въ гимназіи было 398 воспитанниковъ; окончили курсъ 32. При гимназіи имѣется стипендія имени въ Бозѣ почивающаго Государя Императора Александра III.

Одесская 3-я гимназія (уголъ Успенской и Старопортофранковской, собств. д.), преобразована изъ прогимназіи въ 1874 г.; 8 классовъ. Плата за ученіе 60 руб. въ годъ въ основныхъ классахъ и 50 р. въ приготовительномъ. Въ 1896/7 академическомъ году въ третьей гимназіи было 282 воспитанника, изъ которыхъ 31 окончили курсъ. При гимназіи имѣется одна стипендія, учрежденная въ память чудеснаго спасенія въ Бозѣ почивающаго Государя Императора Александра II.

Одесская 4-я гимназія (Лютеранскій переулокъ, д. № 1), преобразована изъ 1-й прогимназіи въ 1894 г.; 8 классовъ. Плата за ученіе 50 р. въ годъ съ учениковъ всѣхъ классовъ. Въ 1896/7 академическомъ году въ четвертой гимназіи было 351 воспитанникъ, изъ которыхъ 42 окончили курсъ. Стипендій при этой гимназіи не имѣется.

НАУКОВА БІБЛІОТЕКА ОНУ ім. І.І. МЕЧНИКОВА

Одесская 2-я прогимназія (Пушкинская, д. № 20) открыта 6-го октября 1874 г., 6 классовъ и приготовительный. Плата 50 руб. въ годъ съ учениковъ всѣхъ классовъ. Въ концѣ 1896/7 академическаго года въ прогимназіи было 254 воспитанника. Выпуска еще не было. Стипендій при 2-й прогимназіи не имѣется.

Одесское Реальное училище (Ямская, д. № 85) открыто въ сентябрѣ 1873 г. Въ приготовительномъ классѣ—плата 50 руб. въ годъ, а въ 1—7 классахъ плата 70 руб. въ годъ. Въ 1896/7 академическомъ году въ Реальномъ училищѣ было 322 воспитанника; изъ 31 ученика VI класса окончили курсъ 24, а изъ 24 учениковъ VII класса—17. При Реальномъ училищѣ имѣются: двѣ стипендіи имени Императора Александра II (одна для русскихъ, другая для евреевъ), одна стипендія имени г-жи Жуковской, одна стипендія имени Балицкаго, одна стипендія имени болгарина Монафова, одна стипендія имени Сампсонова и кромѣ того благотворительный капиталъ, пожертвованный кол. рег. Григоровичемъ, для выдачи изъ процентовъ пособій ученикамъ на уплату за ученіе и на пріобрѣтеніе для нихъ одежды и учебниковъ.

Одесское Реальное училище св. Павла (Лютеранскій переул., д. № 2). Открыто въ 1876 году. Плата въ приготовительномъ классѣ 70 руб., а въ остальныхъ 100 руб. въ годъ; кромѣ того, при поступленіи—5 руб. Въ 1896/7 академическомъ году было 430 воспитанниковъ, изъ которыхъ окончили курсъ 16. При училищѣ св. Павла стипендій не имѣется.

Одесское Императора Николая I Коммерческое училище (Преображенская, д. № 6, собств.) основано въ 1862 г. Училище состоитъ изъ двухъ отдѣленій: общеобразовательнаго (4 класса) и спеціально-коммерческаго (2 класса). При всѣхъ классахъ имѣются параллельныя отдѣленія. Въ 1896/7 академическомъ году воспитанниковъ, кромѣ 18 вольнослушателей, было 486, изъ которыхъ окончили курсъ 81. Плата за ученіе во всѣхъ классахъ 125 руб. въ годъ. При этомъ Коммерческомъ училищѣ имѣется 15 стипендій: 1) имени Государя Императора Александра II, 2) имени графа Д. А. Толстого, 3) графа П. Е. Коцебу, 4) тайн. сов. С. П. Голубцова, 5) пот. поч. гражд. С. С. Гуровича, 6) пот. поч. гражд. А. Н. Пашкова, 7) нѣжин. грека Д. Ѳ. Ѳедоради, 8) ком. сов. Л. Ефруси, 9) дѣйств. ст. сов. Е. Н. Шульца, 10) ком. сов. А. Н. Новикова, 11) д. ст. сов. Р. В. Орбинскаго, 12) общ. приказчиковъ-евреевъ г. Одессы, 13) пот. поч. гражд. Г. А. Рафаловича, 14) пот. поч. гражд. Д. П. Котляревскаго и 15) ком. сов. О. С. Хаиса. Размѣръ стипендіи одному ученику въ годъ отъ 80 до 250 руб.

Коммерческое училище приватъ-доцента д-ра механики Х. I. Гохмана (на углу Полицейской, между Екатерининской и Краснымъ переулкомъ, д. Нитче). Основано въ 1888 г. Программа преподаванія въ немъ та-же, что въ Одесскомъ Императора Николая I коммерческомъ училищѣ. Въ истекшемъ 1896/7 учебномъ году было 130 учащихся. Плата за ученіе: въ приготовительномъ отдѣленіи А—90 руб., Б.—100 р., въ 1-мъ классѣ—130 руб., во 2-мъ—140 руб., въ 3-мъ—150 руб., въ 4-мъ—160 руб., въ 5-мъ—170 руб. и въ 6-мъ—180 руб. Выпуска воспитанниковъ еще не было. Стипендій въ этомъ училищѣ не имѣется.

Одесское Коммерческое училище Министерства Финансовъ Г. Ѳ. Файга (уг. Торговой и Елисаветинской, д. № 6). Приготовительный и 7 классовъ. Основано это училище въ 1893 г. (Другія свѣдѣнія объ этомъ училищѣ г. Файгъ считаетъ неподлежащими огласкѣ въ «Альманахѣ»).

Одесское юнкерское пѣхотное училище (по Старопортофранковской ул., собств. д.) основано 15-го сентября 1865 года. Сначала училище функціонировало при однородномъ составѣ (въ 200 учениковъ) и помѣщалось въ Сабанскихъ казармахъ, по Канатной ул. Впослѣдствіи оно было расширено до двухротнаго состава (400 чел.) и перешло въ собственное монументальное зданіе, построенное по проэкту архитектора Мааса. Въ училищѣ между прочимъ даютъ уроки верховой ѣзды, ... учшее

и ѣзды на велосипедахъ. Въ истекшемъ 1896/7 учебномъ году число воспитанниковъ доходило до 400 чел.; изъ нихъ окончило курсъ 185 чел.; по первому разряду 46 чел. и по второму—139. Платы за ученіе не полагается и стипендій при училищѣ не имѣется, всѣ воспитанники на казенномъ содержаніи.

Одесская духовная семинарія (Александровскій проспектъ, № 6) открыта въ 1838 г. Принимаются православные всѣхъ сословій, отъ 14 до 18 лѣтъ. Въ 1896/7 академическомъ году въ семинаріи воспитывалось 272 чел.; изъ нихъ 236 жило въ семинарскихъ зданіяхъ въ интернатѣ. Окончило курсъ 34 чел. Дѣти священно- и церковно-служителей ничего не платятъ за ученіе, а сироты и дѣти бѣдныхъ родителей состоятъ на полномъ или-же на половинномъ казенномъ содержаніи; остальные за содержаніе въ интернатѣ платятъ по 160 р. въ годъ, а болѣе нуждающіеся—по 100 руб. въ годъ. Ученики иныхъ сословій платятъ кромѣ того за право ученія по 40 р. въ годъ. Нѣкоторые изъ нихъ по бѣдности освобождаются отъ этой платы. При семинаріи существуютъ слѣдующія стипендіи: 7 стип. И. А. Самсонова (5 стип. его имени и 2 его жены Елизаветы Ивановны), Ѳеодосіевская стипендія Дзбановскаго, стипендія Трушевскаго, извѣстная подъ именемъ стипендіи «Цесаревича», стипендія Агаркова, стипендія бывшаго протоіерея г. Одессы Жуковскаго, протоіерея Угриновича, ректора семинаріи протоіерея М. Чемены.

Одесское духовное IV классное училище (на Молдаванкѣ, въ собственномъ домѣ, противъ Петропавловской церкви) основано, въ составѣ двухъ классовъ, въ 1838 году. Въ 1854 году это училище было преобразовано въ трехклассное, а въ 1868 году—въ четырехклассное. Приготовительный классъ открытъ былъ при училищѣ въ 1876 году. Плата за пансіонеровъ духовнаго званія 150 руб., за пансіонеровъ же другихъ званій—190 руб. въ годъ. Плата за ученіе съ дѣтей свѣтскаго званія 50 руб. въ годъ; дѣти духовнаго званія обучаются безплатно. Въ 1896/7 учебномъ году число воспитанниковъ доходило до 178 человѣкъ, изъ которыхъ 21 окончило курсъ. При училищѣ существуетъ 45 стипендій, учрежденныхъ духовенствомъ Одесскаго училищнаго округа; изъ этихъ стипендій 25 предназначены для полнокоштныхъ, а 20—для полукоштныхъ учениковъ-сиротъ и дѣтей бѣднаго мѣстнаго духовенства. Кромѣ того, было 8 стипендій св. Синода, изъ которыхъ 5 предназначены для дѣтей иностранно-подданныхъ (3 для болгаръ, 1 для серба и 1 для сирійца) и 3—для дѣтей армейскаго духовенства.

Одесская школа садоводства и огородничества (по дорогѣ къ Малому Фонтану) открыта Одесскимъ отдѣломъ Императорскаго Россійскаго Общества садоводства 1-го октября 1886 года. Школа эта учреждена для теоретической и практической подготовки опытныхъ садовниковъ. При школѣ, на участкѣ земли, который Г. Г. Маразли представилъ въ пользованіе Одесскому отдѣлу общества садоводства, имѣются: плодовый и декоративный садъ, огородъ и питомникъ. Въ школѣ пять классовъ, изъ которыхъ послѣдніе три посвящены изученію спеціальныхъ предметовъ. Лѣтомъ, во время каникулъ, при школѣ садоводства устраиваются безплатные курсы садоводства и огородничества, для учителей народныхъ училищъ. Въ 1896/7 учебномъ году число воспитанниковъ въ ней доходило до 27, изъ которыхъ окончило курсъ 8 человѣкъ. Пансіонеры платятъ въ годъ 150 руб. и единовременно вносятъ въ первый годъ 50 руб. на обмундировку. Приходящіе ничего не платятъ. Въ отчетномъ году было 10 стипендіатовъ на счетъ города Одессы, 9 на счетъ Одесскаго, Ананьевскаго и Тираспольскаго земствъ, а также 1 на счетъ Одесскаго отдѣла общества садоводства.

Одесская школа десятниковъ строительнаго дѣла (близъ зданія Херсонскаго полицейскаго участка) учреждена Одесскимъ Отдѣленіемъ Императорскаго Русскаго Техническаго Общества въ 1892 году. Цѣль учрежденія школы — подготовка свѣдущихъ надсмотрщиковъ за строительными работами. Воспитанники школы въ ... двухъ лѣтъ, зимнія полугодія посвящаютъ классному обученію, а лѣтнія —

практическимъ занятіямъ на постройкахъ. Въ 1896/7 академическомъ году воспитанниковъ въ ней было 39 чел. Окончили курсъ 13 чел. Обученіе въ школѣ производится безплатно. Съ 1897/8 года при школѣ учреждена стипендія имени Валер. Никол. Лигина.

Общеобразовательное училище 1-го разряда Одесскаго Общества изящныхъ искусствъ (Преображенская улица, домъ № 12). Въ училищѣ этомъ 6 классовъ, съ курсомъ среднихъ учебныхъ заведеній. Плата за ученіе—45 рубл. въ годъ. Въ 1896/7 учебномъ году число воспитанниковъ въ этомъ училищѣ, во главѣ котораго стоитъ профессоръ А. Павловскій, доходило до 116 чел. Изъ этого числа окончили курсъ съ аттестатами 14 чел. Стипендій при училищѣ не имѣется.

Рисовальная школа (Преображенская улица, д. № 12) учреждена Одесскимъ Обществомъ изящныхъ искусствъ въ 1885 году. Курсъ ученія въ школѣ пятилѣтній. Въ ней имѣются три отдѣленія: архитектурное, живописное и скульптурное. При школѣ имѣются художественно-ремесленная мастерская и воскресные курсы для вольноприходящихъ. Въ 1896/7 учебномъ году общее число воспитанниковъ доходило до 288 чел. Изъ нихъ окончили рисовальную школу 12 чел. Плата за ученіе въ рисовальной школѣ взимается: съ дѣйствительныхъ учениковъ 25 рубл., а съ вольноприходящихъ 40 руб. въ годъ. Стипендій при школѣ не имѣется.

Рисовальные курсы художника М. М. Маныламъ (Дворянская, 19). Число классовъ доходитъ до пяти. Плата за ученіе 50 руб. въ годъ. Въ 1896/7 учебномъ году курсы г. Маныламъ посѣщали 75 человѣкъ. Стипендій при курсахъ не имѣется.

Ремесленное училище «Трудъ» (на углу Канатной и Базарной, собственный домъ) содержится на средства коробочнаго сбора, на выручку отъ работъ и членскіе взносы общества «Трудъ», которое открыло его въ 1864 году. Въ училищѣ этомъ четыре класса. При немъ имѣются свои литейно-механическія мастерскія, такъ что учащіеся (исключительно евреи) на ряду съ теоретическими познаніями пріобрѣтаютъ и практическія. Мастерскія постоянно имѣютъ работу, приносящую училищу крупный доходъ. Въ высшемъ классѣ училища преподаютъ между прочимъ технологію и механику. Въ 1896/7 академическомъ году въ училищѣ обучалось 187 учениковъ. Изъ нихъ окончили курсъ 28. Многіе изъ окончившихъ училище «Трудъ» состоятъ мастерами на юго-западныхъ и другихъ желѣзныхъ дорогахъ, на разныхъ заводахъ въ Россіи и за-границей, а нѣкоторые продолжали образованіе и получили званіе инженеровъ и технологовъ. Обученіе въ этомъ училищѣ производится безплатно. При училищѣ имѣются стипендіи: двѣ имени Императора Александра II, одна — имени Императора Александра III, 14 стипендій имени Исаака и Леона Перельмановъ, 2 стипендіи имени г-жи Питкисъ, училищныя субсидіи до 125 руб. въ мѣсяцъ, единовременное пособіе на праздники имени д-ра Дрея въ 60 руб. и единовременная премія въ 100 рубл. для отличающихся учениковъ—имени д-ра Пинскера.

Училище для слѣпыхъ (Мало-Фонтанская дорога, № 12). Основано Одесскимъ Отдѣленіемъ Попечительства Императрицы Маріи Александровны о слѣпыхъ въ 1887 году. Съ 1892 года училище это помѣщается въ собственномъ зданіи на дачѣ (въ $4^1/_2$ десятины), пожертвованной г. Маврокордато. Воспитанники занимаются и работами. Плата за ученіе 300 руб. въ годъ. Въ 1896/7 академическомъ году въ училищѣ было 24 воспитанника и 6 воспитанницъ. Кончившихъ курса не было. Стипендій при училищѣ не имѣется.

Училище при Одесскомъ сиротскомъ домѣ (въ Ботаническомъ саду) преобразовано въ 1877 году въ городское; черезъ пять лѣтъ послѣ этого въ немъ были открыты ремесленные классы. При училищѣ имѣются слесарно-механическая, столярная, переплетная, портняжная и сапожная мастерскія. Штатъ воспитанниковъ-интерновъ на 1897 г. опредѣленъ былъ въ 280 человѣкъ. Кромѣ того, въ 1896 г. воспитывались 5 малолѣтнихъ частныхъ лицъ, 47 получили стипендіи для окончанія

образованія въ высшихъ и среднихъ учебныхъ заведеніяхъ; 50 полныхъ пансіонеровъ были въ Михайло-Семеновскомъ сиротскомъ домѣ, а 10 — въ Одесской школѣ садоводства и огородничества.

Одесское техническое желѣзно-дорожное училище учреждено въ 1875 г. и находится на ст. «Одесса-Товарная». Въ немъ получаютъ образованіе, преимущественно, дѣти желѣзнодорожныхъ служащихъ: машинистовъ, помощниковъ машиниста, дорожныхъ мастеровъ и пр. Окончившіе трехлѣтній курсъ въ училищѣ получаютъ установленное о томъ свидѣтельство. Пробывшіе потомъ не менѣе двухъ лѣтъ въ техническихъ должностяхъ на желѣзнодорожной практикѣ удостаиваются отъ училища аттестатовъ, дающихъ преимущественно передъ другими лицами право на занятіе должностей второстепенныхъ техниковъ желѣзнодорожной службы. Окончившіе полный курсъ ученія и удостоенные аттестатовъ пользуются по отбыванію воинской повинности правомъ окончившихъ курсъ въ учебныхъ заведеніяхъ третьяго разряда. Въ 1896/7 академическомъ году воспитанниковъ было 81 человѣкъ, изъ которыхъ 18 кончили курсъ. Плата за ученіе 10 рубл. въ годъ. При училищѣ имѣются: пять стипендій (по 170 рубл. въ годъ каждая) имени Н. Ѳ. Фанъ-деръ-Флита и четыре стипендіи (по 10 рубл. въ годъ каждая) имени инженера барона Э. К. Унгернъ-Штернберга. Кромѣ того, при училищѣ имѣется общежитіе на 70 кроватей; одна третья часть учениковъ принимается въ училище безплатно, вторая треть—за плату по 50 руб. въ годъ, а остальные—за плату по 120 руб. въ годъ.

Музыкальные классы при Одесскомъ Отдѣленіи Императорскаго Музыкальнаго Общества (Коблевская, д. Заля) открыты въ 1886 году. Въ нихъ три класса. Лѣта ученика не ограничены. Принимаются лица обоего пола всѣхъ сословій, исключительно приходящія. Прошенія подаются въ дирекцію отдѣленія. Плата съ комплектныхъ, оказавшихъ особые успѣхи, 80 рубл., съ сверхкомплектныхъ 100 руб. въ годъ, по полугодіямъ. Игра на альтѣ, контрабасѣ и всѣхъ духовыхъ инструментахъ безплатно. Въ 1896/7 академическомъ году воспитанниковъ и воспитанницъ числилось 198; изъ нихъ 74 обучались безплатно: 16 на фортепіано и 58 на оркестровыхъ инструментахъ; окончило курсъ 2 воспитанника по скрипкѣ. Осенью 1897 года классы эти, благодаря пожертвованію почетнаго члена общества Николая Степановича Щербинскаго въ 25 тыс. руб., преобразовано въ Одесское музыкальное училище. Классовъ съ научными предметами (по программѣ мужскихъ гимназій министерства народнаго просвѣщенія за исключеніемъ древнихъ языковъ, но съ добавленіемъ италіанскаго) въ 1897 году открыто пока два: 1-й и 2-й; въ 1898 году предполагается открыть 3-й и 4-й. Классовъ или, вѣрнѣе, курсовъ художественныхъ предметовъ—три: младшій, средній и старшій, на прохожденіе которыхъ требуется около восьми лѣтъ, смотря по способностямъ и прилежанію учащихся. Открытіе преобразованнаго училища послѣдовало 8-го сентября 1897 г. При училищѣ имѣются стипендіи: по 4 на каждый классъ оркестровыхъ инструментовъ; одна стипендія имени А. Г. Рубинштейна отъ музыкальнаго общества и двѣ, также имени А. Г. Рубинштейна, отъ города. Фондъ въ пользу недостаточныхъ учащихся въ концѣ 1897 г. достигъ 835 руб. Въ училище безплатно принимаются особы, обладающія несомнѣнно выдающимся дарованіемъ.

Утвержденные министерствомъ внутреннихъ дѣлъ музыкальные курсы К. Ф. Лаглера, учреждены въ 1889 году. (Садовая и Дворянская, домъ Вернетта). Принимаются лица обоего пола, не моложе 7 лѣтняго возраста. Для подготовки начинающихъ открыты приготовительные классы. По всѣмъ спеціальнымъ предметамъ открыты педагогическіе классы, для подготовки учащихся, окончившихъ курсы, къ педагогической дѣятельности. Полный курсъ для классовъ фортепіано — 8 лѣтъ, струнныхъ инструментовъ — 7 лѣтъ и пѣнія-соло — 6 лѣтъ. Окончившіе полный курсъ удостаиваются полученія аттестатовъ за подписью директора и членовъ экзаменаціонной комиссіи. Годовая плата за ученіе, вносимая полугодично, слѣдующая: для классовъ фортепіано и струнныхъ инструментовъ въ приготовительномъ классѣ —

60 рубл., на I курсѣ — 70 руб., на II курсѣ — 80 руб. и на III курсѣ — 90 руб.; для классовъ пѣнія-соло по всѣмъ курсамъ — 100 рубл. Въ помѣщеніи курсовъ ежегодно устраиваются ученическіе вокальные вечера. Въ 1896/7 учебномъ году посѣщало училище свыше 85 учащихся. Окончили полный курсъ 2 ученика по классу пѣніе-соло и 1 ученица окончила педагогическій курсъ.

Утвержденные министерствомъ внутреннихъ дѣлъ Музыкальные классы Д. Ф. фонъ-Рессель основаны въ 1892 году. Въ классы принимаются лица обоего пола съ 8-лѣтняго возраста. Плата за ученіе въ годъ 50, 80 и 100 руб. Окончившіе полный курсъ удостаиваются аттестата, выдаваемаго за подписью директора классовъ. Классы находятся въ домѣ Спандони, на углу Гулевой и Нѣжинской ул. При нихъ открыты педагогическіе курсы для подготовки учащихся къ педагогической дѣятельности. Въ послѣднемъ учебномъ году въ классахъ числилось болѣе 100 учащихся. Окончившихъ курсъ въ 1896/7 году еще не было. Полный курсъ инструментальныхъ классовъ—8-милѣтній; пѣнія-же соло—6-тилѣтній Съ 1897 году при классахъ сформированъ ученическій оркестръ; учащіеся на духовыхъ инструментахъ обучаются безплатно. Въ помѣщеніи классовъ ежегодно устраивается до 10 ученическихъ вечеровъ, при участіи смѣшаннаго хора классовъ.

Утвержденные министерствомъ внутреннихъ дѣлъ Музыкальные курсы Р. А. Гельмъ (Ришельевская, д. Баржанскаго). Музыкальные курсы основаны въ 1894 г. Всѣхъ учениковъ на курсахъ въ 1896/7 академическомъ году было 52. Плата за ученіе 75 р. въ годъ. Курсъ окончила, послѣ сдачи экзамена предъ комиссіей преподавателей, одна ученица. Полныхъ стипендіатовъ на курсахъ имѣется 5, а половинныхъ—4. Училище г. Гельма раздѣляется на 4 курса: приготовительный I (изъ 3-хъ классовъ) II (изъ 3-хъ классовъ) и III (изъ 2-хъ классовъ).

Городское 6-ти классное училище основано 1 мая 1877 года и, по положенію о городскихъ училищахъ, пользуется по отбыванію воинской повинности правами 3-го разряда. Учениковъ въ послѣднемъ 1896/7 академическомъ году было 502. Плата за право ученія взимается въ основныхъ классахъ по 16 рублей въ годъ, а въ первыхъ 4-хъ пар. кл. по 25 руб.; за обученіе французскому и нѣмецкому языкамъ взимается по 4 руб. въ годъ, бухгалтеріи по 2 руб. Училище помѣщается въ собственномъ зданіи, на Старопортофранковской улицѣ, рядомъ съ зданіемъ 2-й женской гимназіи.

Одесское городское ремесленное училище (по Старопортофранковской ул., въ собственномъ домѣ) учреждено въ 1892 году въ память 25-лѣтія царствованія въ Бозѣ почившаго Императора Александра Николаевича. Въ 1896/7 академическомъ году въ училищѣ было 135 учениковъ. Окончили курсъ — 14. Училище не даетъ никакихъ особенныхъ правъ и преимуществъ молодымъ людямъ, оканчивающимъ въ немъ курсъ ученія, а выдаетъ лишь аттестаты въ успѣшномъ прохожденіи курса наукъ и ремеслъ. Плата за ученіе 20 руб. въ годъ. Стипендій при училищѣ не имѣется.

Одесское городское училище «Ефруси» основано въ 1882 году. Число учащихся въ послѣднемъ академическомъ году было 433, окончившихъ курсъ 25; ученики, окончившіе курсъ по отбыванію воинской повинности пользуются правами на льготу 3-го разряда. Плата за ученіе 29 руб. въ годъ; ученики, изучающіе французскій языкъ, доплачиваютъ къ общей годовой платѣ 5 рубл. Стипендій при училищѣ не имѣется.

Одесское Греческое мужское училище, преобразованное изъ учрежденнаго въ 1801 году одесскими негоціантами Одесскаго Греческаго Коммерческаго училища, состоитъ подъ Августѣйшимъ покровительствомъ Ея Величества Королевы эллиновъ, и находится въ вѣдѣніи министерства финансовъ. Училище правами не пользуется. Въ 1896/7 академическомъ году числилось 243 ученика. Платы за ученіе не взимается, причемъ неимущимъ воспитанникамъ училище оказываетъ также и матеріальную поддержку—или единовременными пособіями, или постояннымъ содержаніемъ ихъ. Въ 1896/7 году окончившихъ курса не было, такъ какъ выпускной (послѣдній) классъ не функціонировалъ. Въ училищѣ имѣется 4 младшихъ класса и 4 старшихъ (послѣдній изъ нихъ открытъ въ 1897/8 академическомъ году.).

Одесское двухклассное мужское при Римско-католической церкви училище основано въ 1864 году, а уставъ приходского училища утвержденъ 24 іюня 1850 г. Училище существуетъ на правахъ частнаго учебнаго заведенія, а потому дѣти не пользуются льготой по отбыванію воинской повинности. Въ 1892 году училище, на основаніи Высочайшаго повелѣнія перешло въ вѣдѣніе министерства народнаго просвѣщенія. Въ 1896/7 учебномъ году всѣхъ учениковъ въ теченіе года числилось 311; окончило курсъ 14. Плата за право ученія отъ 5 до 20 рубл. въ годъ, смотря по состоянію родителей; кромѣ того, бѣдныхъ дѣтей освобождено отъ взноса около 100 чел. Въ училищѣ обучаются дѣти католиковъ (поляки, нѣмцы, итальянцы, французы, чехи). Въ первомъ классѣ имѣется три стипендіи, во второмъ—двѣ. При второмъ отдѣленіи имѣются параллельное. При училищѣ есть пансіонъ, въ которомъ воспитываются большею частью сироты.

Народное двухклассное училище св. Павла основано въ 1825 году. Опредѣленныхъ правъ оно не имѣетъ. Въ училищѣ, въ 1896/7 учебномъ году, имѣлись 4 учителя, получавшіе каждый по 800 руб., и 132 ученика, изъ которыхъ часть (питомцы лютеранскаго сиротскаго дома) не платили за право ученія, остальные же платили различно — отъ 50 коп. до 3 рублей, по усмотрѣнію настоятеля прихода. Въ 1896/7 академическомъ году окончило курсъ 6 учениковъ. Стипендій не имѣется, но въ отчетномъ году освобождено было отъ платы за ученіе 67 учениковъ.

Одесское Армяно-Григоріанское церковно-приходское училище основано въ 1849 году; оно пользуется такими же правами, какъ и прочія церковно-приходскія училища. Число учениковъ въ 1896/7 академическомъ году не превышало 23. Окончившихъ курсъ было 3 человѣка. Платы за ученіе не полагается. Училище содержится на средства, получаемыя съ церковнаго дома. Недостаточные воспитанники получаютъ изъ училища одежду и учебныя пособія.

Талмудъ-Тора (Дегтярная, д № 12) существуетъ съ 1857 г. Въ 1896/7 академическомъ году въ училищѣ этомъ было 323 ученика. Къ 1-му января 1897 г. Талмудъ-Тора состояла изъ одного младшаго приготовительнаго класса, двухъ параллельныхъ отдѣленій старшаго приготовительнаго класса, двухъ параллельныхъ отдѣленій перваго класса, одного второго и одного третьяго классовъ. Въ школѣ этой, кромѣ русскаго языка, въ связи съ отечественной исторіей и географіей, преподаются еврейскіе предметы: Законъ Божій, еврейское чтеніе и исторія еврейскаго народа. Преподаются кромѣ того пѣніе и военная гимнастика. Въ Талмудъ-Торѣ воспитываются преимущественно дѣти одесскихъ мѣщанъ-евреевъ. Окончило курсъ въ 1896/7 г. [illegible] человѣкъ. Платы за ученіе никакой не полагается.

Караимское училище открыто въ 1847 году. Сумма, необходимая для обезпеченія существованія училища, была собрана по добровольной подпискѣ тогдашними попечителями школы при кенассѣ, гг. Ш. Исаковичемъ и Б. Эгизомъ. Нынѣ оно трехкласное и организовано по положенію 21 мая 1872 года. Въ 1896/7 академическомъ году число воспитанниковъ въ этомъ училище не превышало 44 человѣкъ, изъ которыхъ окончилъ курсъ одинъ ученикъ. Въ обновленномъ видѣ училище существуетъ всего 5 лѣтъ. Платы за ученіе не полагается. Стипендій при училищѣ не имѣется.

Мужское VI классное училище и пансіонъ В. А Агишева съ курсами 4-хъ классовъ гимназіи и реальнаго училища (Нѣжинская, 49). Воспитанниковъ въ этомъ училищѣ въ 1896/7 учебномъ году было 150; пансіонеровъ — 32 чел. Плата за ученіе—отъ 80 до 130 р. (1 отд. пригот. кл.—80 руб., 2 отд. пригот. кл.—90 р., 3 отд. пригот. кл.—100 руб., I и II основ. кл.—120 руб. III и IV кл.—130 р.).

Зубоврачебная школа врача Т. А. Тычинскаго (Почтовая, домъ Вургафта) учреждена въ 1891 году. Плата за право ученія 200 руб. въ годъ. Число учениковъ въ 1896/7 академическомъ году было 86 лицъ обоего пола, изъ которыхъ въ декабрѣ 1896 г. окончило курсъ 58 человѣкъ. Завѣдуетъ школой ст. сов. А. К. Самко. Полный курсъ ученія два съ половиной года; распредѣляется онъ на пять семестровъ (по полугодіямъ).

Зубоврачебная школа д-ра И. Марголина (Херсонская ул., д. 58) открыта въ концѣ 1896 года. Плата въ ней 200 руб. въ годъ; срокъ ученія два семестра. Выпусковъ еще не было. Стипендій при школѣ не имѣется.

Мукомольная школа. Зданіе этой школы воздвигнуто на средства нынѣшняго представителя торговаго дома «Эммануилъ Вейнштейнъ и сыновья»—нижeнера-технолога Г. Э. Вейнштейна въ ознаменованіе пятидесятилѣтія фирмы. Задача школы — образованіе среднихъ техниковъ мукомольнаго дѣла. Школа передана въ собственност и вѣдѣніе министерства финансовъ.

ЖЕНСКІЯ:

Одесскій, Императора Николая I, институтъ благородныхъ дѣвицъ основанъ въ 1829 году (Старопортофр., д. № 28). Въ институтѣ 7 классовъ, причемъ 7-й подраздѣляется на старшій и младшій (счетъ классамъ ведется начиная 7-мъ и кончая 1-мъ); плата какъ для приходящихъ, такъ и для живущихъ, 400 р. въ годъ. Нынѣшнее главное зданіе института построено въ 1859 году.

Одесская Маріинская городская общественная женская гимназія (Гулевая, д. № 11) преобразована изъ гимназіи г-жи Фонъ-Огліо въ 1867 году. Приготовительный классъ — плата 50 руб. въ годъ (не освобождаются отъ платы), 1—4 кл. съ иностранными языками 65 руб., безъ иностранныхъ языковъ 50 руб.; 5—7 кл. съ иностранными языками—75 руб., безъ иностранныхъ языковъ—60 руб. и въ 8 педагогическомъ—100 руб. Въ 1896/7 академическомъ году было 480 воспитанницъ. При гимназіи имѣется 6 стипендій.

Одесская 2-я городская женская гимназія (Старопортофр. ул.) основана въ 1879 году; преобразована изъ прогимназіи въ 1884 г. Плата за ученіе въ пригот. классѣ 50 руб. (отъ платы не освобождаются), 1—5 кл. 65 руб., 5—8 кл. 75 р., въ 8-мъ педагогическомъ 100 руб. (не освобождаются). Въ остальныхъ классахъ отъ платы за ученіе освобождается городомъ 20% учен. Плата за ученіе здѣсь обозначена безъ изученія новыхъ языковъ; при изученіи въ приготовительномъ классѣ прибавляется 5 руб., а съ 1-го по 8-й—по 15 руб. Въ 1896/7 академическомъ году было 410 воспитанницъ.

Женское Коммерческое училище Е. А. Бухтѣевой (Почтовая ул., д. Лемме), преобразованное въ 1892 г. изъ училища 1-го разряда, имѣетъ особую программу, по которой въ низшихъ классахъ усилены занятія языками и ариѳметикой, чѣмъ облегчены въ двухъ высшихъ классахъ занятія спеціально коммерческими предметами. Въ маѣ 1895 года состоялся первый выпускъ шести воспитанницъ, окончившихъ курсъ училища по новой программѣ. Въ 1895 году возбуждена переписка о переходѣ училища изъ вѣдомства министерства народнаго просвѣщенія въ вѣдомство министерства финансовъ. Въ 1896/7 академическомъ году число учащихся доходило до 162, изъ которыхъ окончило курсъ 16. Плата: въ дѣтскомъ саду при училищѣ — 60 руб., въ приготовительномъ классѣ—80 руб., въ 1—3-мъ—100 руб., въ 4-мъ — 110 руб., въ 5-мъ — 120 руб., а въ 6-мъ — 130 руб. За пансіонерокъ—500 руб. въ годъ съ уроками музыки, и 450 руб. безъ такихъ уроковъ. При училищѣ имѣется одна правительственная стипендія.

Повивальная школа Одесскаго общества для призрѣнія младенцевъ и родильницъ (Старопортофр., д. № 4) основана въ 1892 году. Въ ученицы принимаются русско-подданныя, безъ различія сословій, не моложе 17 и не старше 38

лѣтъ. Прошеніе подается на имя директора, и при немъ слѣдующіе документы: 1) свидѣтельство о привитіи оспы и отсутствіи явнаго разстройства здоровья и физическихъ недостатковъ, препятствующихъ повивальной бабкѣ въ отправленіи обязанностей, 2) свидѣтельство о знаніи курса не ниже женской прогимназіи, 3) метрическое свидѣтельство, 4) свидѣтельство о званіи, 5) дозволеніе родителей или опекуновъ на поступленіе въ школу, 6) удостовѣреніе Одесскаго Градоначальника объ отсутствіи препятствій къ поступленію. Кромѣ этихъ документовъ: а) лица іудейскаго вѣроисповѣданія должны представить удостовѣреніе губернскаго начальства съ мѣста родины или приписки о правѣ самостоятельнаго жительства повсемѣстно въ Имперіи и б) замужнія женщины — письменное согласіе мужа. Полный курсъ двухгодичный. Плата за содержаніе и обученіе пансіонерокъ 250 рубл. въ годъ. Приходящія—за полный курсъ обученія 75 руб. Ученицы, выказавшія на выпускномъ испытаніи удовлетворительныя свѣдѣнія въ теоретич. и практич. акушерствѣ, признаются достойными званія повивальной бабки, съ правомъ заниматься практикой по всей Россіи. Въ 1896 году подало прошенія о принятіи на курсъ 207 лицъ; принято же всего было 26 ученицъ. На курсъ повитухъ принята была 41 ученица, причемъ занятія съ ними велись отдѣльно отъ ученицъ школы. Въ 1896 году съ ученицъ поступило платы за право ученія 3761 р. 50 к. Окончили курсъ 12 ученицъ повивальной школы поступленія 1894 г. и 21 ученица на курсахъ повитухъ поступленія 1895 г.

Одесское епархіальное женское училище (Успенская, д. № 2), преобразованное въ 1878 году изъ учрежденнаго при Архангело-Михайловскомъ женскомъ монастырѣ въ 1844 году дѣвичьяго училища для образованія малолѣтнихъ дѣвицъ-сиротъ духовнаго званія. Въ училищѣ 6 классовъ, плата съ приходящихъ свѣтскихъ— 100 руб., приходящія воспитанницы духовнаго званія ничего не платятъ, съ пансіонерокъ свѣтскихъ званій 300 руб., духовнаго—150 руб. въ годъ, за языки и музыку отдѣльно 25 руб., для дочерей лицъ духовнаго званія допускается уменьшенная плата 75 и 45 руб. въ годъ. При поступленіи въ пансіонерки, съ воспитанницъ какъ духовнаго, такъ и свѣтскаго званій взимается по 40 руб. на первоначальное обзаведеніе. Въ 1896/7 академическомъ году состояло 323 воспитанницы, изъ которыхъ 36 окончили курсъ.

Одесская женская гимназія, учрежденная С. И. Видинской (Ямская, 90), преобразована изъ частнаго женскаго училища 1 рязряда, основаннаго въ 1864 г. г-жею Гауэншильдъ-Кларкъ. Въ настоящее время гимназія эта пользуется всѣми правами министерскихъ гимназій. За истекшій 1896/7 академическій годъ состояло въ гимназіи 393 ученицы; окончили курсъ семи классовъ 26 ученицъ; изъ нихъ награждены золотыми медалями 3 ученицы, а серебряной—одна; проходили успѣшно курсъ VIII дополнительнаго класса, для полученія званія домашнихъ учительницъ и наставницъ и окончили его 23 ученицы. Плата за право ученія, сообразно съ классами, колеблется между 75 руб. въ младшемъ приготовительномъ и 150 руб. въ VIII кл. Стипендіи при гимназіи не имѣется, но, тѣмъ не менѣе, 19 ученицъ были совсѣмъ освобождены отъ платы за ученіе, а 8-ми плата была уменьшена.

Женская гимназія О. Г. Шольпъ (бывшая С. А. Куракиной-Текелій, Почтовая, д. Болгарова), основана г-жею А. Пиллеръ въ 1864 году. Программа такая же, какъ и въ другихъ гимназіяхъ министерства народнаго просвѣщенія, но только новые языки проходятся при большемъ количествѣ уроковъ. Плата колеблется сообразно съ классами, между 67 р. (въ приготовительномъ) и 142 р. (въ VIII кл.) Число воспитанницъ въ 1896/7 учебномъ году — 376; окончило курсъ 41 ученица. Стипендій не имѣется.

Женская гимназія Г. Р. Березиной (Надеждинская улица, д. № 15), открыта 16 августа 1893 г., въ составѣ трехъ первыхъ классовъ и приготовительнаго. Гимназія эта пользуется правами министерскихъ гимназій. Она преобразована изъ суще-

ствовавшаго въ Одессѣ частнаго женскаго училища 1-го разряда, основаннаго въ 1857 г. Открытіе всѣхъ остальныхъ классовъ, до VIII включительно, будетъ происходить послѣдовательно, ежегодно. Плата за право ученія повышается сообразно съ классами: съ 75 р. въ приготовительномъ до 110 р. въ V кл.

Женская гимназія С. Е. Пашковской (Херсонская, уг. Торговой, д. Краснокутской), преобразована изъ пансіона г-жи Тровей, перешедшаго къ г-жѣ Чаушанской, при которой это заведеніе получило широкое развитіе. Пансіонъ г-жи Тровей открытъ былъ въ 1869 г. (Свѣдѣнія объ этой гимназіи г-жа Пашковская считаетъ неподлежащими огласкѣ въ «Альманахѣ»).

Женская гимназія А. И. Бракенгеймеръ (Ямская, уг. Дворянской). Пользуется правами министерскихъ гимназій. Преобразована въ 1892 году изъ пансіона перваго разряда, который былъ открытъ въ 1842 г. г-жею Матео. Въ 1896/7 учебномъ году въ этой гимназіи было 302 ученицы. Удостоены были аттестатовъ объ окончаніи курса VII кл. 18 ученицъ. Удостоены аттестатовъ объ окончаніи VIII дополнительнаго класса, съ правомъ на званія домашнихъ наставницъ—7, а съ правомъ на званіе домашнихъ учительницъ—13. Плата за право ученія, сообразно съ классами, повышается: съ 60 р. въ приготовительномъ до 150 р. въ VIII.

Четырехклассное профессіональное училище С. Спиро (Дворянская, д. № 18) основано въ 1890 г. Число ученицъ въ 1896/7 академическомъ году доходило до 120. Плата для приходящихъ повышается сообразно съ классами, начиная съ 50 р. въ приготовительномъ и кончая 75 р. въ III и IV кл. Старшій отдѣлъ ремеслъ — 50 р. въ годъ. Пансіонерки съ музыкой платятъ 400 р. въ годъ, а безъ таковой 350 р. Окончившихъ курсъ въ указанномъ академическомъ году было 12. Училище даетъ право ученыхъ мастерицъ, могущихъ открывать мастерскія.

Городское дѣвичье училище (Старопортофранковская улица, собств. домъ) основано въ 1817 году. Въ 1835 г. оно было передано въ вѣдѣніе института благородныхъ дѣвицъ; въ 1882 г. перешло въ непосредственное завѣдываніе городскаго общественнаго управленія, а въ 1883 г. было преобразовано въ профессіональное. Въ началѣ введены были только шитье бѣлья и вышиваніе гладью, а черезъ годъ—портняжное ремесло. Съ 1885 г. введенъ спеціальный отдѣлъ чистки кружевъ и стирки тонкаго бѣлья, для чего была учреждена прачешная. Съ 1890 г. открытъ спеціальный отдѣлъ изящныхъ работъ. Курсъ ученія въ немъ трехлѣтній. Всѣхъ классовъ шесть: три основныхъ и три параллельныхъ. Кромѣ общеобразовательныхъ предметовъ воспитанницамъ преподается рукодѣліе, причемъ выручка отъ издѣлій въ послѣдніе десять лѣтъ превышала тысячу руб. Плата за ученіе 20 р., причемъ 25% общаго числа ученицъ освобождаются отъ нея. Въ 1896/7 академическомъ году число воспитанницъ доходило до 296. Стипендій при училищѣ не имѣется.

Греческое Родоканакіевское дѣвичье училище основано въ 1872 г. Ученицамъ, окончившимъ ученіе въ немъ, выдается свидѣтельство объ окончаніи курса, соотвѣтствующаго курсу 4-классовъ городскихъ дѣвичьихъ училищъ. Ученицы въ 1896/7 академическомъ году было 234. Годичная плата за ученіе 36 р.; принимается, впрочемъ, извѣстное число ученицъ по уменьшенной платѣ.

Еврейское женское профессіональное училище (въ началѣ Большой-Арнаутской ул.) открыто въ 1883 г. На постройку зданія для него А. М. Бродскій пожертвовалъ 15 тыс. р. Въ заведеніи этомъ преподаютъ бѣлошвейное, модное, перчаточное, картонажное ремесла. Въ училищѣ 4 класса и одно приготовительное отдѣлен. Въ 1896/7 академическомъ году учащихся въ немъ было 260, причемъ 17 воспитанницъ окончили курсъ. Плата за ученіе—6 р. въ годъ; двѣ третьихъ общаго числа ученицъ отъ платы освобождаются. Опредѣленныхъ стипендій нѣтъ, но для болѣе нуждающихся существуетъ частныя пособія, отъ 5 до 8 руб. въ мѣсяцъ.

Женское училище г-жи А. Козленко (на Троицкой ул.) основано въ 1893 г. Плата за ученіе: въ приготов.—50 р., въ I и II—60 р., въ III и IV—70 р., а во всѣхъ остальныхъ—80 р. Число учащихся въ 1896/7 г.—230.

Женское 7 классное училище 1 разряда сестеръ Р. и М. Маргуліесъ (Еврейск., 19), основано въ 1890 г. Преобразовано въ 7 классное въ 1897 г. Учащихся 65. Плата за ученіе: въ младшемъ приготов. классѣ 40 р., въ старшемъ приготов. и въ I — 50 р., во II и III — 60 р. Открытіе всѣхъ остальныхъ классовъ будетъ происходить послѣдовательно каждый годъ.

Женское профессіональное училище 2-го разряда М. И. Глазеръ (Б.-Арнаутская, домъ № 56) состоитъ изъ одного приготовительнаго и четырехъ общихъ классовъ. Большинство воспитанницъ обучаются въ немъ безплатно. Стипендій не имѣется. Въ 1896/7 учебномъ году число воспитанницъ доходило до 190.

Училище Эм. Ад. Волковой (Прохоровская, д. № 59)—подготовительное для поступленія дѣтей обоего пола въ среднія учебныя заведенія. Плата колеблется между 2-мя и 4-мя р. въ мѣсяцъ. Число учениковъ и ученицъ въ 1896/7 учебномъ году доходило до 20. Стипендій не имѣется. Училище состоитъ изъ одного класса съ двумя отдѣленіями.

Училище А. И. Звѣревой (Успенская, д. № 25) — подготовительное для поступленія дѣтей въ среднія учебныя заведенія. Классовъ два. Плата за ученіе—5 р. въ мѣсяцъ. Въ 1896/7 учебномъ году въ училищѣ этомъ обучалось около 25 дѣтей. Стипендій не имѣется.

Училище А. А. Павловой (Петропавловскій пер., д. № 8)—подготовительное для поступленія дѣтей въ среднія учебныя заведенія. Классъ одинъ. Плата за ученіе—36 р. въ годъ. Въ 1896/7 учебномъ году учащихся было 14 чел., изъ которыхъ 3 ученика окончили курсъ. Стипендій не имѣется.

Кромѣ того въ Одессѣ имѣются слѣдующія частныя училища:

Баранской Д. П. — Старопортофранковская, д. № 12.
Гампельнъ Ж. Н. — Ланжероновская, д. Вагнера.
Гермашевой А. А. — Срѣтенскій переулокъ, д. № 16.
Кулябко-Корецкой Е. Г. — Старопортоф., д. № 67.
Скшиванъ М. — Уг. Торговой и Елисаветинской, д. Перкеля.
Финкельштейнъ Л. — Н.-Рыбная, д. № 32.
Шенфельдъ В. Н. — Ямская, № 74.
Паджи А. А. — Преображенская, д. Прейса.

ЕВРЕЙСКІЯ УЧИЛИЩА КАЗЕННЫЯ:

Первое мужское — Греческая улица, д. № 11.
Второе мужское 2-хъ классное — Пушкинская, д. № 30.
Одесское казенное еврейское дѣвичье училище — Успенская, д. № 95.

ОБЩЕСТВЕННЫЯ:

Начальное училище при еврейскомъ сиротскомъ домѣ — Базарная, д. № 5.
Двухклассное, съ ремесленнымъ отдѣленіемъ, училище — Прохоровская, д. 10.

ЧАСТНЫЯ ЕВРЕЙСКІЯ УЧИЛИЩА 1-го РАЗРЯДА:

Мужское — Бергмана М. Я. — Пушкинская, д. № 38.
Штейнъ А. А. (2-го разряда) — Тираспольская, № 13.

ЖЕНСКІЯ:

Рашковичъ Б. М. — Нѣжинская, д. Трахтенберга.

2-го РАЗРЯДА ЖЕНСКІЯ:

Сигалъ А. А. — Кузнечная, д. № 39.
Гольдштейнъ и Шпиглеръ — Полицейская, д. Нитче.

3-го РАЗРЯДА МУЖСКІЯ:

Спивакова И. А. — Ришельевская, д. № 52.
Каплуна О. А. — Троицкая, д. № 41.
Зильберберга — Картамышевская, д. № 4.
Гефтера А. Г. — Ришельевская, д. № 23.
Каца И. И. — Екатерининская, д. Лесли.
Зейлигеръ П. П. — Канатная, д. № 31.
Рѣзника С. И. — Базарная, д. № 90.
Гольда Л. Г. — Московская, д. № 20.
Болухеръ Р. Г. — Княжеская, д. № 4.
Кникеръ Р. А. — Дехтярная, д. № 3.
Одноклассное Мужское — Московская, № 135.

ЖЕНСКІЯ:

Гецельдъ-Тончукъ А. Э. — Б.-Арнаутская, д. Барбаша.
Шейнисъ Т. И. — Ришельевская, д. № 61.
Вассербергъ М. Д. — Б.-Арнаутская, д. № 106.
Гринблатъ Е. Н. — Преображенская, д. 70.
Трейстера Ц. Н. — Б.-Арнаутская, д. № 102.
Ковельманъ С. — Прохоровская, д. № 18.

Городскія народныя училища, содержимыя на счетъ города:

Балтовское — Слободка Балтовка, д. городской.
Больше-Арнаутское — уг. Б.-Арнаутской и Старопортофр., домъ городской, № 1.
Больше-фонтанское, приходское, — село Большой Фонтанъ, городской домъ.
Бугаевское 1-е — Бугаевка, д. № 31.
Бугаевское 2-е — Бугаевка, д. Бондаренко.
Бурлаче-Балковское — Бурлачья Балка, городской домъ.
Ближне-Мельничное — Ближнія Мельницы, д. городской.
Болгарское — Болгарская улица, д. Клейна.
Вокзальное — Прохоровская, 51.
Гниляковское приходское — село Гниляково, городской домъ.
Градоначальническое 1-е — Градоначальническая, д. № 1.

Градоначальническое 2-е — Градоначальническая, д. № 16.
Дальне-Мельничное — Дальнія Мельницы, городской домъ.
Дальницкое 1-е приходское — село Дальникъ, домъ № 166.
Дальницкое 2-е — село Дальникъ, городской домъ.
Дальницкое 3-е — село Дальникъ, домъ Лате.
Дальницкое 4-е — село Дальникъ, домъ Мотричко.
Екатерининское — уголъ Б.-Арнаутской и Екатерининской, домъ № 54.
Канатное мужское, приходское — уголъ Старопортофр. и Стурдз. пер., д. № 8.
Канатное женское, приходское — уголъ Старопортофр. и Стурдз. пер., д. № 8.
Когановское — Херсонская, домъ № 5.
Криво-Балкское приходское, — село Кривая Балка, городской домъ.
Колонтаевское — Колонтаевская, д. № 5.
Кузнечное — Кузнечная, домъ № 27.
Куяльницкое — Андреевскій лиманъ, городской домъ.
Мало-Куяльницкое — Малый Куяльникъ, городской домъ.
Михайловское мужское, приходское — Михайловская, д. № 17.
Михайловское женское, приходское — Михайловская, д. № 17.
Михайловское 3-е — Михайловская площадь, д. Діана.
Михайло-Семеновское мужское, приходское — Хуторская, д. № 1.
Михайло-Семеновское женское, приходское — Хуторская, д. № 1.
Нерубайское, приходское — село Нерубайское.
Ново-Базарное — Нѣжинская, д. № 12.
Ново-Рыбное — Ново-Рыбная, д. № 8.
Ново-Слободское 1-е — Городская ул., д. № 15.
Ново-Слободское 2-е — Слободка-Романовка, Слободская ул., д. Бенета.
Ново-Слободское 3-е — Ольгіевскій спускъ, д. № 8.
Ново-Слободское 4-е — Слоб.-Романовка, городской домъ.
Ново-Слободское 5-е — Томил., д. Каймакана.
Ново-Слободское 6-е — Слоб.-Ром., д. Венцеля.
Павловское, приходское — Павлов. зданіе.
Пересыпское 1-е мужское, приходское — Московская, д. № 1.
Пересыпское 2-е женское, приходское — Московская, д. № 1.
Пересыпское 3-е — Николаевская, д. № 187.
Пересыпское 4-е — Николаевская, д. № 187.
Пересыпское 5-е — Божакина ул., городск. д.
Пересыпское 6-е — Московская, 24.
Петропавловское мужское — Манежная, 14.
Петропавловское женское — Манежная, 14.
Петропавловское 3-е — Петропавловская ул., д. № 19.
Покровское — Гулевая, 1.
Почтовое, приходское — Почтовая, д. № 7.
Почтовое, начальное, — уг. Почт. и Покр. п., д. Вургафта.
Приморское — Приморская, д. № 23.
Прохоровское 1-е — Кузнечная, 44.
Прохоровское 2-е — Прохоровская, д. № 36.
Прохоровское 3-е — Прохоровская, д. Дробинскаго.
Пріютское — Старопорт., пріютъ неимущихъ.
Пушкинское, приходское — Сл.-Ром., Церк. пл., № 17.
Пушкинское, народное, — Пушкинская, № 55.
Разумовское — Разумовская, № 32.
Софіевское — Нарышкинскій сп., № 6.
Средне-фонтанское — Ср. Фонтанъ, гор. домъ.
Старопортофранковское 1-е — Старопорт., д. Индіевой, № 18.
Старопортофранковское 2-е — Старопорт., городской домъ.
Сухо-Лиманское — дер. Сухой Лиманъ, гор. домъ.

НАУКОВА БІБЛІОТЕКА ОНУ ім. І. І. МЕЧНИКОВА

Трехугольное — Старорѣзничная пл., городской домъ.
Татарковское, приходское — село Татарка, городской домъ.
Тираспольское, — Столбовая, д. № 12.
Усатовское, приходское — село Усатово, город. домъ.
Херсонское — Херсонская площадь, городской домъ.
Холодно-Балковское — с. Холодная Балка, гор. домъ.
Ямское—Ямская, д. № 2.
Ѳомино-Балковское — дер. Ѳоминая Балка, город. домъ.

Благотворительныя общества въ г. Одессѣ

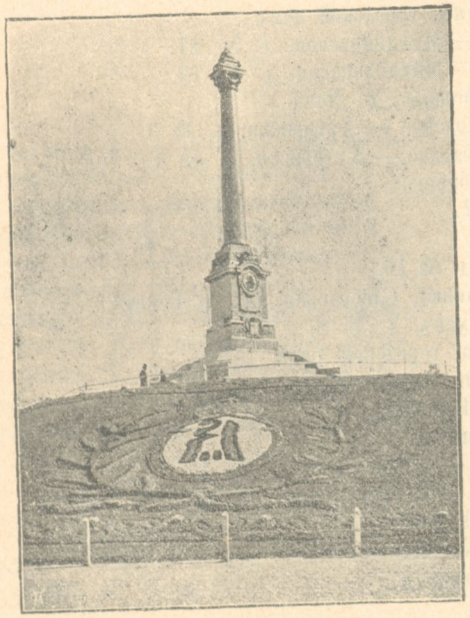

Памятникъ Императору Александру II въ Одессѣ

Общество для помощи бѣднымъ г. Одессы, состоящее подъ Высочайшимъ Ея Императорскаго Величества Государыни Императрицы Маріи Ѳеодоровны покровительствомъ, основано въ 1878 году. Изъ отчета Центральнаго Комитета этого общества съ 1 сентября 1895 года по 1-е сентября 1896 г. видно, что въ теченіе отчетнаго года въ вѣдѣніи Центральнаго Комитета состояло девять мѣстныхъ комитетовъ: Соборный, Срѣтенскій, Покровскій, Монастырскій, Петропавловскій, Молдаванскій, Новослободскій, Пересыпскій и Входо-Іерусалимскій, а также четыре дѣтскихъ дневныхъ пріюта, три дешевыя столовыя и одна женская рукодѣльня. Забота по оказанію помощи лежала главнымъ образомъ на мѣстныхъ комитетахъ и заключалась преимущественно въ довольствіи бѣдныхъ въ теченіе зимняго времени, хлѣбомъ и углемъ. Въ исключительныхъ случаяхъ, а также въ лѣтнее время выдавались денежныя пособія. Въ составъ Центральнаго Комитета въ отчетное время входили: предсѣдательница, супруга г. бывш. одесскаго градоначальника Н. М. Зеленая, товарищъ предсѣдательницы А. И. Яловикова (нынѣ покойная), члены по выбору: В. Н. Яловиковъ, баронесса Е. О. Масъ, гр. Е. В. Капнистъ, И. Ю. Вучина, А. Н. Новиковъ, каноникъ Р. Н. Рейхертъ, А. В. Рашеевъ (нынѣ покойный), Ю. М. Дмитренко, А. Е. Егоровъ, казначей А. К. Ефимовъ и секретарь Л. К. Стефанскій. Почетныхъ членовъ Общество насчитывало въ это время 28 чел. Соборный Комитетъ состоялъ: изъ и. д. предсѣдателя И. И. Машевскаго, казначея К. Р. Генрихсена, секретаря Г. К. Скварскаго и попечительницы дѣтской столовой Л. Р. Генрихсенъ. Срѣтенскій Комитетъ состоялъ: изъ предсѣдательницы баронессы Е. М. Швахгеймъ, товарища предсѣдательницы А. Е. Егорова, казначея І. К. Тотти и секретаря С. А. Браціано; попечительницей дѣтской столовой была Е. М. Саморупо. Покровскій Комитетъ: изъ предсѣдателя, протоіерея А. Лохвицкаго, товарища предсѣдателя Н. Н. Соколова, казначея Н. М. Шапошникова и секретаря А. К. Каравья; Монастырскій Комитетъ: изъ предсѣдательницы А. А. Значко-Яворской, товарища предсѣдательницы В. К. Губеръ, казначея В. Л. Гади и секретаря Д. В. Стамерова. Петропавловскій Комитетъ:

изъ предсѣдателя, свящ. Петра Архангельскаго, товарища предсѣдателя Г. А. Шошникова, казначея И. Л. Георги и секретаря Н. М. Орнштейна. Новослободскій Комитетъ: изъ предсѣдателя, протоіерея Ѳ. Жураковскаго, товарища предсѣдателя Э. І. Беленъ-де-Балю, казначея А. Ѳ. Малявки и секретаря Е. О. Фарцевой, попечительницей дѣтской столовой и пріюта «Ясли» была М. Г. Шпаковская. Молдаванскій Комитетъ: изъ предсѣдателя А. Н. Діана, товарища предсѣдателя Д. Ѳ. Ѳедорова, казначея Г. Н. Капо, секретаря А. И. Жулинскаго и попечительницы дѣтской столовой, кн. Е. М. Дадешкеліани. Пересыпскій Комитетъ: изъ предсѣдателя, свящ. В. Вильковскаго, товарища предсѣдателя, свящ. Дм. Ширяева, казначея М. А. Девяткина и секретаря С. Г. Бутовича. Входо-Іерусалимскій Комитетъ: изъ предсѣдателя, свящ. М. Новикова, товарища предсѣдателя К. Д. Булгаковой, секретаря М. П. Лозовича и казначея И. В. Марцина. О дѣятельности Общества въ отчетный годъ имѣются слѣдующія данныя: г-жою предсѣдательницею Центральнаго Комитета израсходовано 2192 р. 55 к., причемъ денежныя пособія получили до 380 семействъ. Въ свою очередь мѣстные комитеты раздали пособіе углемъ и хлѣбомъ 10270 лицамъ. Угля было выдано 32120 пуд. 20 фун. на сумму 5694 р. 78 к., а хлѣба 8811 п. 16 ф. на сумму 4920 р. 88 к.; всего на хлѣбъ и уголь израсходовано 10615 р. 66 к., а на другіе расходы истрачено Комитетами 540 р. 51 к., итого 11156 р. 17 к. Въ четырехъ дневныхъ дѣтскихъ пріютахъ перебывало въ теченіе отчетнаго года 60154 дѣтей, причемъ выручено 8700 р. 35 к., а израсходовано 8686 р. 86 к. 26 ноября 1895 г. на Слоб.-Романовкѣ открытъ былъ новый дѣтскій дневной пріютъ, сооруженный Центральнымъ Комитетомъ на участкѣ земли въ 500 кв. саж., отведенной безплатно городомъ. Въ первой дешевой столовой (въ домѣ Масовскаго ночлежнаго пріюта) выручено было за горячую пищу, чай и хлѣбъ 2857 р. 67 к.; всего же вмѣстѣ съ суммами, пожертвованными на обѣды для бѣдныхъ различными благотворителями, поступило 3990 р. 86 к., а съ остаткомъ отъ предшествовавшаго отчетнаго года—4913 р. 3 к. Израсходовано было 3956 р. 93 к., оставалось къ 1-му сентября 1896 г. оборотнаго капитала 956 р. 10 к. Во второй дешевой столовой (на Конной пл., у Большаго Вокзала) въ приходѣ было 3605 р. 48 к., а въ расходѣ 4172 р. 47 к. На третью «Юбилейную» столовую (при Срѣтенскомъ Комитетѣ) затрачено было 9822 р. 78 к., а поступило въ нее доходовъ и пожертвованій 10279 р. 61 к. Въ женскую рукодѣльню поступило на содержаніе ея и на изготовленіе различныхъ вещей 2135 р. 83 к. Израсходовано было 2077 р. 99 к. Церковный сборъ въ пользу Общества доставилъ 894 р. 80 к. Въ отчетный годъ въ кассу общества поступило 65986 р. 85 к., израсходовано было 63244 р. 32 к. Къ 1-му сентября 1896 г. состояло на лицо: неприкосновеннаго и запаснаго капитала 58704 р 64 к. Всего въ отчетномъ году поступило вмѣстѣ съ остаткомъ прошлаго 86050 р. 15 к. Недвижимое имущество Центральнаго Комитета оцѣнивалось въ 50949 р. 54 к.

Одесское женское Благотворительное Общество, носившее прежде названіе «Новороссійскаго женскаго Общества призрѣнія бѣдныхъ», основано въ 1834 году. Въ 1896 году приходъ общества достигъ 53763 р. 13 к., расходъ—49567 р 86 к., въ остаткѣ было 6195 р. 27 к.; кромѣ того общество располагало недвижимымъ имуществомъ цѣнностью въ 594000 р. Почетными членами общества между прочимъ состоятъ: Королева Наталія Петровна Сербская и супруга члена государств. совѣта, М. С. Роопъ. Въ составъ Правленія къ 1-му января 1897 г. входили: предсѣдательница А. И. Яловикова (нынѣ покойная), Э. И. Брандтъ, кн. Гагарина-Стурдза, М. Д. Де-Вальденъ, К. И. Иванова, М. С. Илашкова, графиня Е. И. Мусинъ-Пушкина, Е. Г. Протопопова, Е. Ю. Ралли, кн. Е. К. Урусова и А. А. Яловикова. Кромѣ того въ составъ Правленія входятъ: почетный попечитель по учебно-вспомогательной части А. И. Маркевичъ, почетный блюститель надъ имуществомъ общества, полк. А. Г. Григорьевъ, казначей общ. Ф. Ф. Штюрцъ, и. д. секретаря П. Т. Климовичъ, врачъ М. Б. Петровскій, почетный старшина страннопріимнаго дома В. К. Козленко и архитекторъ Э. Я. Меснеръ. Одесскому женскому благотворительному обществу подчинены слѣдующія учрежденія: *Благовѣщенскій сиротскій домъ* (близъ Чумной горы, Высокій пер., д. № 3), для призрѣнія сиротъ дѣвочекъ съ отдѣленіемъ для переста-

рѣлыхъ и немощныхъ женщинъ; *Михайло-Семеновскій сиротскій домъ* (Хуторская, домъ 1), для призрѣнія сиротъ-мальчиковъ съ приходскимъ училищемъ при немъ и *Страннопріимный домъ* (Хуторская, 36).

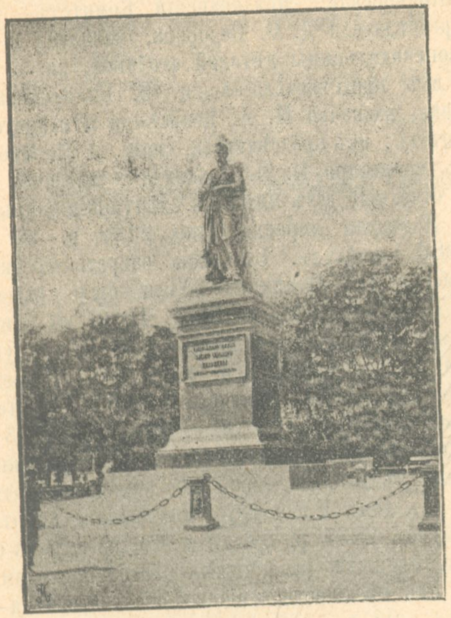

Памятникъ князю Воронцову.

Одесское мѣстное управленіе Краснаго Креста дѣйствуетъ съ 1868 года. Въ минувшую русско-турецкую войну оно оказало множество услугъ русскимъ воинамъ. Въ 1879 г., съ цѣлью имѣть постоянно готовый комплектъ сестеръ милосердія, мѣстное управленіе основало «Касперовскую Общину», служащую, такъ сказать, разсадникомъ сестеръ. Изъ Касперовской Общины сестры отряжаются въ военные госпитали, въ городскую больницу, въ богадѣльни и въ частные дома. Въ 1891 году мѣстное управленіе построило собственный домъ для общежитія сестеръ и амбулаторской лечебницы, въ которой ежедневно производится пріемъ больныхъ. При Касперовской Общинѣ имѣется больничный баракъ, построенный въ 1893 году на средства семьи Лишиныхъ. Попечительницей Общины состоитъ графиня Е. В. Капнистъ; главой-же мѣстнаго управленія Краснаго Креста—М. А. Лишинъ; товарищемъ предсѣдателя состоитъ М. Е. Качуринъ, а членами: д-ръ В. Ф. Вагнеръ, И. Ю. Вучина (казначей), В. Ѳ. Доксъ, гр. Е. В. Капнистъ, В. П. Перелешинъ, П. А. Казариновъ, д-ръ Н. И. Кеферъ, М. И. Осиповъ, К. Н. Смирновъ, А. В. Коршъ, И. О. Лесневскій, Н. А. Лишинъ, Г. М. Мейеръ, А. Н. Новиковъ, К. К. Редеръ, А. П. Тработти и П. С. Чеховичъ. Къ 1-му января 1897 г. мѣстное управленіе насчитывало 363 члена, включая въ это число и 18 почетныхъ. Судя по балансу на 1-е января 1897 г. мѣстное управленіе располагало капиталомъ въ 146803 р. 46 к., недвижимымъ имуществомъ стоимостью въ 87000 р., иконостасомъ и церковною утварью въ 5483 р. и инвентаремъ въ 8081 руб. 95 коп.

Одесское общество призрѣнія неимущихъ и помощи нуждающихся, переименованное въ 1893 году изъ одесскаго общества призрѣнія нищихъ, основаннаго въ 1881 году, насчитывало къ 1-му января 1897 года 12 почетныхъ и 466 дѣйствительныхъ членовъ. Распорядительный комитетъ этого общества состоитъ: изъ предсѣдателя Я. И. Бунина, товарища предсѣдателя Г. В. Добровольскаго, казначея Ѳ. С. Сутягина, непремѣнныхъ членовъ В. Т. Черемушкина и В. А. Чевати и членовъ по выборамъ: Л. Л. Влодека, К. Р. Генрихсена, М. Е. Качурина и Л. А. Клеймана. Къ 1-му января 1897 г. капиталъ общества состоялъ изъ 36449 р. 25 к. процентными бумагами; деньгами поступило въ 1896 г. 24587 р. 63 к.; израсходовано 24583 р. 74 к. При обществѣ со времени его учрежденія состоитъ пріютъ, а при немъ три школы, въ которыхъ обучалось 89 мальчиковъ и 73 дѣвочки. Кромѣ того, при пріютѣ общества имѣются свои сапожная, столярная и портняжная мастерскія. Въ пріютѣ къ 1-му января 1897 г. состояло на призрѣніи 353 чел.

Одесское общество для устройства дешевыхъ ночлежныхъ пріютовъ учреждено въ 1875 году. Въ вѣдѣніи его состоитъ два ночлежныхъ пріюта (каждый на 700 ночлежниковъ), помѣщающихся въ собственныхъ зданіяхъ общества: «Масовскій» (на Старопортофранковской ул.), названный такъ въ честь покойнаго барона Ар. Еф. Маса, семья котораго, въ память его, пожертвовала обществу 60 тысячъ рублей въ 1881 году, и «Приморскій» (на углу Таможенной площади и Ланжероновскаго переулка), учрежденный въ 1886 году. До построенія этихъ пріютовъ, общество нанимало подъ помѣщенія своихъ ночлежниковъ различныя частныя зданія въ городѣ. По 1 мая 1896 года капиталы общества представляли сумму въ 15297 р. 39 к. Въ теченіе отчетнаго 1896/7 года (съ 1-го мая по 1-е мая) поступило 22035 р. 50 к., а съ остаткомъ отъ предъидущаго года—37332 руб. 89 коп. Ночлежнаго сбора поступило 17478 руб. 89 коп. Расходовъ было произведено на 20648 руб. 72 коп., изъ нихъ 6018 р. 37 к. были употреблены на уплату лежащихъ на обществѣ долговъ въ два городскія кредитныя учрежденія, въ которыхъ оба пріюта заложены были въ 1886 г., для полученія суммы, необходимой для постройки зданія Приморскаго пріюта. Стоимость зданій обоихъ пріютовъ общества, по приблизительной оцѣнкѣ, равняется суммѣ въ 188.422 руб. 78 коп.: Масовскаго пріюта въ 94.156 руб. 60 коп., а Приморскаго въ 94.266 руб. 18 коп. Долговъ на нихъ числится 57.725 руб. Въ составъ распорядительнаго комитета входятъ: предсѣдатель, тайный сов. Гр. Гр. Маразли (избранъ 22 сентября 1895 года), товарищъ предсѣдателя А. П. Тработти, членъ-казначей И. Ю. Вучина и члены: Г. М. Мейеръ, баронъ Ѳ. А. Масъ, К. Р. Генрихсенъ, В. К. Фріесе, И. И. Машевскій, Ю. Х. Лемме, А. И. Паппе, П. П. Илашковъ, и членъ-секретарь А. И. Маркевичъ. Кромѣ удобнаго ночлега, ночлежники пользуются еще дешевыми чайными, устроенными при обоихъ пріютахъ, а въ Масовскомъ пріютѣ—и дешевой столовой (которая, вмѣстѣ съ чайной этого пріюта, содержится обществомъ для помощи бѣднымъ). Въ обоихъ пріютахъ не тяжко больные ночлежники пользуются даровою фельдшерскою помощью, устроенною на средства общества (жертвуемыя на то главнымъ образомъ гр. Е. Г. Толстой), тяжкіе-же больные немедленно отправляются въ городскую больницу. Въ теченіе 1896/7 отчетнаго года средняя цифра посѣщеній пріютовъ общества была 1219: въ Масовскомъ 619 чел. (изъ нихъ 50 женщинъ), а въ Приморскомъ 600 человѣкъ. Всѣми ими вмѣстѣ произведено посѣщеній 440.845. Даровыхъ ночлеговъ было 2800. При обоихъ пріютахъ имѣются для ночлежниковъ маленькія читальни.

Памятникъ ген. Радецкому въ Одессѣ.

Одесское Славянское Благотворительное общество имени св. св. Кирилла и Меѳодія основано въ 1870 г. (уставъ утвержденъ 8 апрѣля, а первое общее собраніе послѣдовало 11 мая 1870 г.). 11-го мая 1895 г. общество отпраздновало 25-лѣтіе своего существованія. Къ 1-му января 1897 г. въ обществѣ было 36 почетныхъ членовъ, 2 пожизненныхъ и 165 дѣйствительныхъ, всего 203 человѣка. Въ числѣ почетныхъ членовъ фигурируютъ: гр. Л. Н. Толстой, эксъ-король Миланъ сербскій, королева Наталія Сербская, князь Николай Черногорскій, М. Г. Черняевъ, Луи Леже и др. лица. Запасный капиталъ общества состоитъ изъ процентныхъ бумагъ на сумму 22100 р. сер. Приходъ въ 1896 г. доходилъ до 8392 р. 30 к., расходъ же—до 8361 р. 21 к. Предсѣдателемъ Правленія состоялъ С. И. Знаменскій; товарищемъ его—А. И. Кирпичниковъ; секретаремъ — С. В. Чаушанскій. Остальными членами Правленія были: К. О. Рандичъ (казначей), И. В. Карвацкій, С. И. Березинъ, А. И. Маркевичъ, П. А. Зеленый, Г. Х. Никшичъ, П. П. Илашковъ, М. И. Тимофѣевъ и М. М. Синцовъ. Въ вѣдѣніи общества находится Одесскій Питомникъ славянскихъ дѣвицъ,

учебно-воспитательною частью котораго завѣдуетъ С. И. Березинъ. Къ 1-му января 1897 г. въ Питомникѣ было 13 воспитанницъ (9 болгарокъ, 1 сербка и 4 русскихъ), изъ нихъ 9 стипендiатокъ. Въ рукахъ Славянскаго общества находится и дѣло народныхъ чтенiй, которымъ завѣдывалъ до 1-го октября 1896 г. членъ Правленiя И. В. Карвацкiй. Онъ же управлялъ и Кирилло-Меѳодiевскимъ складомъ. Г. Карвацкаго замѣнила по веденiю народныхъ чтенiй комиссiя изъ членовъ правленiя при участiи нѣкоторыхъ членовъ Общества. Въ 1896 г. общество устроило въ городской и Слободско-Романовской аудиторiяхъ 64 чтенiя. Кромѣ того, оно оказало содѣйствiя по устройству народныхъ чтенiй въ пригороднихъ селахъ. Устройствомъ народныхъ чтенiй въ Одессѣ Славянское Благотворительное общество оказало мѣстному населенiю громадную услугу.

Одесское Болгарское Настоятельство. Съ Высочайшаго соизволенiя, 21 мая 1858 года учреждено въ Одессѣ Общество Одесскихъ Болгаръ, собирающихъ пожертвованiя по Имперiи для бѣдныхъ болгарскихъ церквей и училищъ, состоящее изъ лицъ (Настоятелей), избранныхъ изъ среды Одесскихъ болгаръ, и Главнаго Покровителя и попечителя въ лицѣ Преосвященнаго Архiепископа Херсонскаго. Въ настоящее время въ составъ общества входятъ: Покровитель и Попечитель Высокопреосвященный Iустинъ; члены: д. ст. сов. Н. Х. Палаузовъ (завѣдуетъ дѣлами и перепиской), В. Н. Рашеевъ (казначей), Н. А. Палаузовъ и С. Д. Уваліевъ. Со времени освобожденiя болгаръ и основанiя Болгарскаго княжества общество, собиравшее пожертвованiя по Имперiи для намѣченныхъ цѣлей посредствомъ циркулярныхъ приглашенiй попечителя, прекратило этотъ сборъ. Нынѣ оно только продолжаетъ выдачу стипендiй для образованiя болгаръ въ русскихъ учебныхъ заведенiяхъ изъ тѣхъ средствъ, которыя остались въ его распоряженiи. Выдаетъ также въ крайнихъ случаяхъ небольшiя единовременныя пособiя нуждающимся болгарамъ для отправки ихъ на родину. Средства общества состоятъ: 1) изъ 30-тысячнаго капитала, пожертвованнаго бывшими бессарабскими болгарскими колонистами; 2) изъ ежегодно выпускаемой правительствомъ суммы въ 1.500 р. на образованiе пяти болгарскихъ дѣвицъ, 3) изъ принадлежащаго Настоятельству дома, пожертвованнаго умершимъ М. Д. Грамматиковымъ, 4) изъ 2-хъ билетовъ 2-го внутренняго съ выигрышами займа 1866 г. и наличныхъ денегъ въ суммѣ 770 р. 99 к. Въ 1896 г. израсходовано было обществомъ 3854 р. 87 к. Въ остаткѣ къ 1-му января 1897 г. было 34.940 р. 82 к.

Комитетъ Когановскихъ учрежденiй основанъ въ 1873 г., когда пот. поч. гражданинъ А. О. Коганъ пожертвовалъ два участка земли съ постройками съ цѣлью предоставить Одесскимъ бѣднякамъ дешевыя и даже безплатныя квартиры. Впослѣдствiи тотъ же А. О. Коганъ пожертвовалъ еще 100.000 р. и 800 десятинъ земли въ Ананьевскомъ уѣздѣ. Когановскими учрежденiями завѣдуетъ особый комитетъ, въ составъ котораго въ 1896 г. входили: предсѣдатель Архiепископъ Херсонскiй и Одесскiй Iустинъ, товарищъ предсѣдателя Г. Г. Маразли, члены Д. Н. Трандафиловъ, П. Н. Кичъ, А. И. Тработти, И. Ю. Тимченко, И. Ю. Вучина П. С. Ралли, Г. М. Пекаторосъ и Д. Л. Коганъ-Бернштейнъ. Секретаремъ комитета состоялъ Я. Г. Сосинъ. Денежный отчетъ за 1896 годъ даетъ слѣдующiя цифры: въ приходѣ по доходамъ учрежденiй значится 49.600 р. процентными бумагами и 13.536 р. 67 к. наличными деньгами; израсходовано 8993 р. 84 к.; по ссудному капиталу въ приходѣ было 600 р. проц. бумагами и 4420 р. 55 к. наличными деньгами; израсходовано 2603 р. 6 к. По Катериновскому отдѣлу (въ Ананьевскомъ уѣздѣ) въ приходѣ 5960 р. 76 к. и въ расходѣ 2999 р. 56 к. Общее число квартиръ въ домахъ Когановскихъ учрежденiй было 259 изъ 453 комнатъ; проживали въ нихъ 268 семействъ, состоявшiя изъ 1996 челов. Въ Катериновской больницѣ пользовалось въ 1896 г. больничнымъ леченiемъ 23 чел., амбулаторно 4217 чел., лечившихся на дому было 169 чел. Въ Катериновской богадѣльнѣ призрѣвалось три человѣка. Дѣтскiй прiютъ, открытый на время полевыхъ работъ съ 15 iюня по 20 сентября, посѣщало въ первые два мѣсяца 26 мальчиковъ и 33 дѣвочки.

Одесское общество для призрѣнiя младенцевъ и родильницъ основано въ 1864 г. Въ составъ общества въ 1896 г. входило 516 дѣйствительныхъ членовъ. Запасный капиталъ общества составляется изъ сбереженiй отъ доходовъ. Къ 1-му января 1896 г. въ остаткѣ было 7137 р. 36 к. деньгами и 1300 р. процентными бумагами; въ теченiе 1896 г. поступило въ приходъ 11.518 р. 97 к.; израсходовано 16.233 р. 83 к.; къ 1-му января 1897 г. оставалось: 2422 р. 50 к. наличными деньгами и 1300 р. процентными бумагами. Доходы образуются: изъ членскихъ взносовъ, изъ взносовъ за право слушанiя лекцiй учениками повивальной школы, изъ пожертвованiй отъ родильницъ, изъ платы отъ больныхъ въ номерахъ, единовременныхъ взносовъ при прiемѣ дѣтей-прiемышей и изъ устраиваемыхъ правленiемъ вечеровъ и концертовъ. Общество имѣетъ свой домъ, который оцѣнивается въ 50.000 р. и въ которомъ помѣщается Павловскiй родильный прiютъ, лечебница по гинекологическимъ болѣзнямъ и повивальная школа. Въ составъ совѣщательнаго комитета общества входятъ 30 человѣкъ. Правленiе состоитъ изъ директора Ф. О. Спиро, товарищей директора Н. М. Амброжевича и В. О. Якубскаго, казначея В. Н. Козловскаго, секретаря А. Э. Гаевскаго и помощника секретаря Д. И. Говорова. Предсѣдателемъ общества состоитъ графъ М. М. Толстой (младшiй), а товарищемъ предсѣдателя — д-ръ В. В. Филипповичъ.

Общество попеченiя о больныхъ дѣтяхъ г. Одессы основано въ 1887 г. Изъ отчета за 1896 г. видно, что въ составъ совѣта его входили слѣдующiя лица: предсѣдательница Л. И. Курисъ, товарищъ предсѣдательницы Ѳ. Н. Шведовъ, казначей П. П. Илашковъ; члены: А. Ю. Тимченко, Г. М. Мейеръ, В. Н. Лигинъ, О. О. Мочутковскiй, графиня Е. В. Капнистъ и графъ М. М. Толстой (младшiй). Въ составъ правленiя врачей входили: В. В. Филипповичъ (старшiй врачъ), О. Т. Ковалевская (нынѣ покойная), Л. Г. Гольдъ, Д. О. Кранцфельдъ, И. С. Пржибыльскiй, К. М. Шмидтъ, В. О. Якубскiй и М. И. Федоровъ. Въ 1896 г. почетныхъ членовъ общества было 16 человѣкъ, дѣйствительныхъ членовъ 321 и членовъ-соревнователей—419. Къ 1-му октября 1895 г. основный капиталъ общества доходилъ до 6520 р. 59 к., строительный — до 2275 р. 41 к., спецiальный Н. Я. Шведовой 3000 р., оборотный — 713 р., а всего 12509 р. Въ теченiе 1896 г. (по 1-е октября) поступило 13.498 р. 17 к., такъ что съ остаткомъ отъ предыдущаго года получилась сумма въ 26.007 р. 17 к. Израсходовано было 16.674 р. 91 к. (включая въ эту сумму 3.469 р. 54 к., пошедшихъ въ погашенiе части долга гор. кред. общ.) и въ остаткѣ къ 1-му октября 1896 г. было 9.332 руб. 26 к. Движимое и недвижимое имущества общества по цѣнности своей представили капиталъ въ 71.000 руб. сер. Общество содержитъ на свои средства дѣтскую санитарную станцiю на Хаджибейскомъ лиманѣ и амбулаторiю, общее число посѣщенiй въ которой въ отчетномъ году дошло до 25755. На санитарной станцiи врачебная помощь въ 1896 г. была оказана 196 дѣтямъ, которыя провели въ общей сложности на станцiи 8469 дней.

Одесское общество исправительныхъ прiютовъ. Уставъ общества утвержденъ въ 1886 г. Къ 1-му января 1897 г. въ обществѣ было членовъ: почетныхъ 9, учредителей: а) учрежденiй и вѣдомствъ—6, б) частныхъ лицъ—97, дѣйствительныхъ членовъ—172. Совѣтъ общества состоитъ: изъ предсѣдателя С. И. Знаменскаго, товарища предсѣдателя К. Э. Андреевскаго, членовъ: Т. А. Матковскаго, И. П. Гросулъ-Толстого, А. Г. Григорьева и Д. И. Прекула. Общество располагаетъ капиталами О. Н. Дюковой, А. В. Клодницкаго, д-ра Л. С. Пинскера, Н. М. Донцовой и К. Д. Коколана въ процентныхъ бумагахъ на сумму 12950 р. Балансъ общества, содержащаго исправительный прiютъ, въ 1896 году сводился къ 14.153 руб. 48 коп. Остатокъ на 1-е января 1897 г. достигъ суммы 1046 р. 81 к.

Одесское общество содѣйствiя физическому воспитанiю дѣтей основано въ 1892 г. Въ томъ же году состоялось первое общее собранiе членовъ-учредителей, которыхъ насчитывалось до 100 челов. и былъ выработанъ проектъ устава, подлежавшiй утвержденiю Министра внутр. дѣлъ. Первое засѣданiе правленiя состоялось 14 апрѣля 1893 г., второе 23 апрѣля и третье — 23 октября; уже изъ этого

НАУКОВА БІБЛІОТЕКА ОНУ ім. І.І. МЕЧНИКОВА

видно, какъ рѣдко собиралось правленіе. Большинство засѣданій не могло состояться за неприбытіемъ 5 членовъ правленія. Такъ общество влачило свое существованіе, ничѣмъ не проявляя своей дѣятельности. 1894-й годъ de facto не существовалъ для общества, оно числилось лишь на бумагѣ. Къ счастію для общества, въ одномъ изъ общихъ собраній былъ обновленъ составъ правленія, въ которое вошли: гг. Рашеевъ, Якубскій, Шмулевичъ, Тотти, Радецкій и г-жа Глѣбова. Съ избраніемъ этихъ лицъ, общество стало подавать признаки жизни. Новое правленіе начало съ того, что устроило первое дѣтское утро 12 марта 1895 г. Успѣхъ этого утра произошелъ всякія ожиданія: дѣтей собралось до 800. Затѣмъ устроены были еще такія же утра. Лѣтомъ устроены были уроки гребли при Черноморскомъ яхтъ-клубѣ для воспитанниковъ учебныхъ заведеній. Кромѣ того, правленіе стало устраивать дѣтскія колоніи на Б. Фонтанѣ. Въ 1896 г. въ составъ правленія входили: предсѣдатель А. В. Рашеевъ (нынѣ покойный), товарищи предсѣдателя В. Д. Глѣбова и Н. А. Палаузовъ и члены: В. Н. Лигинъ, д-ра М. Б. Петровскій, и М. Б. Шмулевичъ, А. В. Ярославскій, І. К. Тотти, (казначей) и Ѳ. В. Бартольдъ (секретарь). Балансъ общества въ 1896 году сводился къ суммѣ 4917 р. 41 к. Остатокъ на 1-е января 1897 г.—700 р. Число членовъ доходило до 275 чел.

Одесское общество для борьбы съ пьянствомъ открыло свою дѣятельность 10 марта 1891 г., причемъ учредителями его были: А. И. Ярышкинъ и П. Э. Попандопуло. Всѣхъ членовъ къ 1-му января 1897 г. было 237 чел.; въ 1896 г. денежныя средства общества равнялись 617 р. 65 к., которые хранились въ государственномъ банкѣ. За первыя пять лѣтъ своего существованія общество издало 25100 экземпляровъ брошюръ о вредѣ пьянства, которыя безплатно раздавались и разсылались туда, гдѣ только встрѣчалась въ нихъ надобность. Предсѣдателемъ совѣта общества состоялъ А. И. Ярышкинъ, товарищемъ предсѣдателя Е. Н. Кузнецовъ, секретаремъ А. Л. Раппопортъ, а казначеемъ П. И. Ключниковъ. Совѣтъ засѣдаетъ въ зданіи думы.

Вспомогательная касса рабочихъ Одесскихъ каменоломенъ существуетъ съ 1886 г. Во главѣ ея стоитъ окружной инженеръ Юго-Западнаго горнаго округа В. Н. Курбановскій; членами правленія въ 1896 г. состояли: А. И. Андріященко, А. Ф. Мейдусъ, Р. А. Розенъ, А. Ю. Эпштейнъ, казначеемъ Д. С. Львовскій, бухгалтеромъ Н. А. Градецкій. Число членовъ кассы доходитъ до почтенной цифры 2681 чел.: 7 почетныхъ, 238 попечителей, 2421 членовъ-рабочихъ и 15 членовъ попечителей-директоровъ. Къ 1-му января 1897 г. въ кассу поступило 52007 р. 53 к. Въ теченіе 1896 г. она израсходовала на пособія членамъ-рабочимъ 15279 р. 77 к. и на текущіе расходы 7239 р. 77 к. За первыя десять лѣтъ существованія кассы доходовъ поступило 61120 руб. 20 к.; израсходовано: на пособіе членамъ-рабочимъ 13293 р. 83 к. и на текущіе расходы 6148 р. 67 к. Въ 1894 г. кассой постановлено: уплачивать ежегодно больничный сборъ за тѣхъ членовъ-рабочихъ, которые въ каждомъ предшествовавшемъ году внесли въ кассу членскій взносъ не менѣе 2-хъ рублей.

Одесское общество покровительства животнымъ, состоящее подъ Августѣйшимъ покровительствомъ Великаго князя Михаила Николаевича, основано въ 1862 г. Къ 1-му января 1897 г. общество насчитывало въ своей средѣ 9 дамъ попечительницъ, 4 почетныхъ президента, 22 почетныхъ члена и 299 дѣйствительныхъ членовъ. Балансъ суммъ общества къ 1 января 1897 г. сводился къ 8997 р. 93 к. Въ составъ правленія къ этому же времени входили: предсѣдатель В. А. Орловъ, товарищъ предсѣдателя Я. Н. Бунинъ, члены: П. Ю. Вучина, Г. В. Добровольскій, А. Н. Діанъ, Э. Р. Пенскій, Л. Д. Дунинъ-Марцинкевичъ, А. Ф. Лати, В. К. Козленко, Г. А. Хомицкій, Д. К. Ставро. Завѣдуетъ дѣлопроизводствомъ общества А. Н. Одольскій, который въ то же время занимаетъ и должность предсѣдателя состоящаго при обществѣ комитета участковыхъ попечителей. Общество содержитъ лечебницу для больныхъ животныхъ, сооруженную на средства, пожертвованныя почетнымъ членомъ общества С. И. Ралли. Отдѣлъ общества находится въ Севастополѣ.

Памятникъ А. С. Пушкину, въ Одессѣ.

Одесское Общество Вспомоществованія Литераторамъ и Ученымъ учреждено въ 1889 г. Къ 1 января 1897 г. въ обществѣ числилось 76 дѣйствительныхъ членовъ и 1 почетный. Капиталы общества къ этому времени доходили до 4975 р. 48 к., причемъ основный капиталъ выразился цифрою 2182 р. 71 к., а оборотный — 2792 р. 77 к. Безвозвратныхъ пособій и ссудъ выдано было въ отчетномъ году на сумму 1090 р. Въ составъ правленія въ 1896 г. входили: предсѣдатель П. А. Зеленый, члены: профес. А. И. Кирпичниковъ, редакт. «Одес. Листка» В. В. Навроцкій, М. Л. Маркевичъ, проф. А. А. Кочубинскій, А. С. Бориневичъ (онъ же и казначей), А. С. Попандопуло (онъ же и секретарь) и и. д. члена, кандидатъ къ нему проф. П. Г. Меликовъ.

Общество Взаимнаго Вспоможенія Тружениковъ Музыкальнаго Дѣла въ г. Одессѣ учреждено 1 іюля 1886 г. Изъ отчета за 1895 года видно, что общество состоитъ изъ 18 почетныхъ членовъ, 55 дѣйствительныхъ и 38 членовъ-соревнователей. Капиталъ общества доходилъ до 9167 р. 79 к. Въ ссуду было выдано 200 р. Предсѣдателемъ теперь состоитъ А. А. Цѣновскій, секретаремъ М. Вайнштейнъ, членами правленія: А. Бланкъ, Ф. Сербуловъ, П. Лабинскій, Л. Люстгартенъ, А. Федеръ-Мееръ и М. Чудновскій.

Памятникъ Герцогу де-Ришелье, въ Одессѣ.

Общество Вспомоществованія бывшимъ воспитанникамъ Императорскаго Новороссійскаго университета и Ришельевскаго лицея. Уставъ общества утвержденъ 26 іюля 1883 г., а первое общее собраніе его состоялось 13-го октября 1885 г. Къ 1-му мая 1897 г. въ обществѣ числилось членовъ: пожизненныхъ 9 и дѣйствительныхъ 179, всего 188. Неприкосновенный капиталъ общества къ этому числу заключался въ процентныхъ бумагахъ, всего на 2600 р. (номинально). Ссудъ и пособій съ 1 мая 1896 г. по 1 мая 1897 г. выдано на сумму 740 руб. Предсѣдателемъ общества состоитъ заслуженный профессоръ С. П. Ярошенко, а членами правленія: А. К. Кононовичъ, С. И. Знаменскій, В. Н. Лигинъ (за отъѣздомъ его въ Варшаву, обязанности члена правленія исполняетъ кандидатъ А. И. Маркевичъ) и С. В. Чаушанскій (онъ же казначей и секретарь). Въ 1896 г. общее собраніе, по предложенію члена общества П. К. Борзаковскаго, рѣшило собирать матеріалы для

исторiи возникновенiя и первыхъ годовъ существованiя Новороссiйскаго Университета,
а также для составленiя исторiи Ришельевскаго лицея. Избранъ для этой цѣли осо-
бый редакцiонный комитетъ изъ В. Я. Протопопова, А. И. Маркевича и П. К. Бор-
заковскаго, который уже обратился къ бывшимъ студентамъ съ соотвѣтственнымъ
воззванiемъ о присылкѣ матерiаловъ

Попечительство бывш. воспитанниковъ университета св. Владимiра основано
въ 1876 г. Капиталъ его къ 1-му ноября 1896 г. состоялъ изъ 298 р. 18 к. Въ
составъ правленiя входятъ: д. ст. сов. К. А. Пятницкiй, прис. пов. В. Я. Протопо-
повъ и профессоръ К. К. Дыновскiй. Всѣхъ членовъ къ 11 октября 1897 г. было
101 чел. Израсходовано 107 р. 80 к., изъ нихъ 40 р. въ пособiе одному бывшему
воспитаннику университета св. Владимiра, а остальные — на канцелярскiе и другiе
расходы.

Попечительство о недостаточныхъ ученикахъ Ришельевской гимназiи, основан-
ное въ 1878 г., владѣетъ капиталомъ, который заключается въ 9 закладныхъ листахъ зем-
скаго банка Херсонской губернiи на сумму 3600 р. Въ 1896 г. оборотнаго капитала
было 942 р. 23 к., а израсходовано было за уплату за право ученiя 3-хъ учениковъ
Ришельевской гимназiи 105 р. Къ 1-му января 1897 г. оставалось наличными
деньгами 837 р. 23 к. да %-ми бумагами 3600 р. Правленiе попечительства со-
стоитъ изъ гг. классныхъ наставниковъ Ришельевской гимназiи и трехъ членовъ, а
именно: И. А. Казаринова, С. М. Розенберга и В. К. Шокина. Къ 1-му января 1897
г. состояло членовъ-благотворителей 36. Со времени учрежденiя общества всѣхъ посту-
пленiй было 20472 р 56 к., изъ которыхъ израсходовано было на вспомоществова-
нiя 249 ученикамъ — 16010 р. 1 к.

**Общество вспомоществованiя нуждающимся ученикамъ Одесскаго Реаль-
наго училища** основано въ 1881 г. Въ теченiе 1896 г. общество располагало
капиталомъ въ 529 р. 3 к. Израсходовано было въ 1896 г. на пособiя 15 ученикамъ,
на покупку учебниковъ и пр. 325 р. Запасный капиталъ общества заключается въ
семи закладныхъ листахъ земскаго банка Херсонской губернiи на сумму 1100 р
Членовъ общества въ отчетномъ году было 25 чел. Въ 1896 г. въ составъ прав-
ленiя общества входили: предсѣдатель директоръ училища А. А. Соколовъ, члены
(по избранiю общаго собранiя) А. П. Руссовъ, Л. Л. Влодекъ, С. Ф. Вернетта, В. И.
Блумбергъ и С. А. Синицынъ; изъ нихъ А. П. Руссовъ состоялъ казначеемъ обще-
ства, а С. А. Синицынъ — дѣлопроизводителемъ; а отъ педагогическаго совѣта учи-
лища—К. В. Май, В. Ѳ. Машкевичъ, Л. Я. Достойновъ и Н. Я. Левицкiй-Лозецкiй.

**Попечительство о недостаточныхъ студентахъ Императорскаго Новорос-
сiйскаго университета** основано въ 1870 г. На 1-е января 1896 г. состояло %
бумагами: а) основнаго капитала 500 р., б) капитала, пожертвованнаго Комарниц-
кимъ, 500 р., в) капитала, пожертвованнаго гр. Толстымъ, 5500 р., г) капитала,
пожертвованнаго Вейнштейномъ, 2100 р., итого 8600 р. Къ 1 января 1896 г. со-
стояло наличными деньгами 314 р. 45 к. Въ теченiе года поступило наличными
деньгами: субсидiи отъ города 5000 р., отъ г. министра народнаго просвѣщенiя въ
пособiе 300 р. и пр. всего 17845 р. 45 к. Въ теченiе года израсходовано: на
студентовъ, живущихъ въ Когановскихъ учрежденiяхъ, 1364 р. 84 к. и на пр.
2203 р. 81 к. Выдано студентамъ заимообразно подъ обезпеченiе стипендiи и ихъ
поручительство 1643 р Выданы единовременныя пособiя на покрытiе нуждъ необ-
ходимости: а) въ весеннее полугодiе 1896 г. 76 студентамъ — 680 р., б) въ осеннее
87 студентамъ—979 р., всего 1659 р. Уплачено за слушанiе лекцiй: а) въ весеннее
полугодiе 1896 г. за 110 студентовъ — 2700 р.; б) въ осеннее полугодiе за 50
студентовъ—1305 р, всего 4005 р., а съ другими расходами всего 14265 р. 84 к.
Къ 1-му января 1897 г. въ остаткѣ состояло наличными деньгами—4138 р 13 к
Въ составъ правленiя входили: Ѳ. Н. Шведовъ, А. И. Деревицкiй, В. В. Сокольскiй,
А. К. Кононовичъ, Н. И. Балдинъ, А. А. Кочубинскiй, Р. А. Прендель, П. А. Крыжа-
новскiй, К. А. Пятницкiй, И. И. Курисъ (нынѣ покойный), А. Г. Григорьевъ, графъ
М. М. Толстой (младшiй), К. В. Леопардъ, Н. Ѳ Сухомлиновъ и Г. Э Вейнштейнъ.

Попечительство о недостаточныхъ ученикахъ Одесскаго Коммерческаго Императора Николая I училища основано въ 1885 г. За время своего двѣнадцатилѣтняго существованiя попечительство оказало пособiе 1493 воспитанникамъ коммерческаго училища на сумму 43.173 р. 14 к. Въ составъ правленiя въ 1896 г. входили: предсѣдатель И. С. Боровскiй; члены отъ куп. общества: С. Г. Зусманъ, М. Г. Крапивинъ, Б. О. Мангуби, М. Г. Зусманъ, А. Я. Пурицъ и Д. А. Тарнополь и непремѣнные члены: П. А. Искра, П. М. Политовъ, А. Я. Дренеръ, М. В. Заборовскiй, В. Х. Заузе, А. М. Абрамовъ, В. М. Масаловъ, М. Г. Попруженко, Е. С. Тарапановъ, Г. П. Шаль и Ф. А. Шаню. Къ 1 января 1897 г. попечительство располагало остаткомъ отъ предшествовавшаго года въ суммѣ 2120 р. 92 к.; въ теченiе года поступило 3425 р. Всего въ отчетномъ году оказано пособiй 193 ученикамъ. Попечительство къ 1 января 1897 г. насчитывало въ своей средѣ 22 члена-благотворителя и 280 дѣйствительныхъ

Товарищество южно-русскихъ художниковъ основано въ 1890 г. Товарищество располагаетъ капиталомъ около 2500 р. Въ задачи его входитъ оказанiе матерiальной помощи нуждающимся членамъ. Предсѣдателемъ правленiя въ немъ состоитъ А. А. Поповъ, секретаремъ П. А Нилусъ, казначеемъ Е. I. Буковецкiй, членами правленiя: К. К. Костанди, Б. В. Эдуардсъ и Т. Я. Дворниковъ. Товарищество насчитываетъ въ своей средѣ 48 членовъ.

Общество вспомоществованiя нуждающимся учащимся въ начальныхъ народныхъ училищахъ г. Одессы, содержимыхъ на средства Од. гор. общ. упр. открыто 30 декабря 1895 г. 21 января 1896 г. состоялось первое общее собранiе въ составѣ 120 членовъ. Произведены были выборы членовъ правленiя, при чемъ избранными оказались: предсѣдателемъ В. Н. Лигинъ, товарищемъ предсѣдателя Г. Г. Маразли, казначеемъ Е. М. Петрококино и секретаремъ Т. С. Степановъ. Въ теченiе 1896 г. число членовъ общества возросло до 565 челов. Балансъ за первый годъ сводился къ 3425 р. 8 к. Доходъ общества состоялъ изъ членскихъ взносовъ, единовременныхъ и годичныхъ, а также изъ пожертвованiй. Въ первый годъ оказано было пособiй одеждою, пищею и учебниками 655 учащимся, безъ различiя вѣроисповѣданiя и нацiональности. Правленiе пригласило портныхъ и сапожниковъ, взявшихъ на себя изготовленiе вещей поштучно изъ матерiала, прiобрѣтаемаго правленiемъ въ оптовыхъ складахъ. Выдавая въ училищахъ учебники для нуждающихся учениковъ, правленiе проситъ преподавателей оставлять годныя къ употребленiю книги при училищахъ, благодаря чему въ каждомъ изъ нихъ современемъ образуется небольшой складъ учебниковъ, которые и могутъ быть выдаваемы нуждающимся ученикамъ. Правленiе въ 1896 г. имѣло 9 засѣданiй, въ которыхъ разсматривались заявленiя о пособiяхъ. Ученикамъ было роздано 213 пальто, 156 паръ сапогъ, 166 паръ ботинокъ, 211 блузъ, 181 п. брюкъ, 108 платьевъ дѣвочкамъ, 25 пелеринъ и передниковъ, 48 теплыхъ платковъ, 17 шапокъ и 121 учебныхъ книгъ — на что израсходовано 1860 р. 14 к.

Попечительство о недостаточныхъ ученикахъ Одесскаго техническаго желѣзнодорожнаго училища учреждено въ 1888 году. Къ началу 1896/7 отчетнаго года попечительство располагало капиталомъ въ 2356 р. 15 к. Въ теченiе года поступило 432 р. 76 к. Въ пособiе недостаточнымъ ученикамъ выдано было 332 р. 4 к. Въ составъ правленiя входили въ 1896/7 отчетномъ году: предсѣдатель Р. В. Шельтингъ, товарищъ предсѣдателя А. Я. Малько и члены: М. А. Тарутинъ, Ѳ. Д. Шишко, Ѳ. К. Павловскiй, Д. С. Самаринъ, С. Ѳ. Стемпковскiй. Попечительство насчитывало въ 1896/7 г. 6 почетныхъ членовъ, 3 непремѣнныхъ, 40 дѣйствительныхъ и 1 соревнователя.

Общество для пособiя недостаточнымъ ученицамъ Одесской Марiинской общественной женской гимназiи учреждено въ 1880 г. (Первое собранiе членовъ состоялось 23 ноября того же года, а уставъ утвержденъ 19 iюня). Въ отчетный годъ (съ 11 февраля 1896 г. по 2 февраля 1897 г.) правленiе общества состояло:

изъ предсѣдателя попечительнаго совѣта В. Н. Лигина, предсѣдателя педагогическаго совѣта Маріинской гимназіи А. А. Соколова, казначея А. Н. Патлаевской и двухъ членовъ, избранныхъ педагогическимъ совѣтомъ, В. А. Логиновскаго и А. А. Шапеллона. Въ отчетномъ году въ приходѣ было: наличными деньгами 1019 р. 43 к. и процентными бумагами по номинальной стоимости 4300 р. Израсходовано было 797 р., въ томъ числѣ уплачено за право ученія 21 ученицы 505 р. и выдано въ пособіе двумъ ученицамъ 45 р. Общество насчитывало въ отчетномъ году 45 дѣйствительныхъ членовъ, 18 почетныхъ и двухъ членовъ-благотворителей.

Одесское общество покровительства отбывшимъ наказаніе и безпріютнымъ основано въ 1887 г. Общество это открыло свою дѣятельность въ убѣжищѣ покойнаго пом. прис. повѣр. Я. О. Альберта, который еще за два года до основанія общества открылъ въ своемъ домѣ переплетную мастерскую для несовершеннолѣтнихъ преступниковъ, отбывшихъ наказанія. На средства наслѣдниковъ д-ра Л. А. Маровскаго (10000 р.) и на пожертвованія разныхъ лицъ въ 1893 г. на участкѣ, безплатно отведенномъ городомъ, открыто было новое «Убѣжище» и при немъ мастерскія. Въ первый же годъ «Убѣжище» оказало пріютъ 27 лицамъ. Во главѣ комитета общества стоитъ М. В. Шимановскій, товарищъ предсѣдателя И. В. Марковъ, казначей И. Ю. Гессенъ; члены: М. М. Синцовъ, баронъ Э. Э. Штейгеръ, Ѳ. С. Сутягинъ, С. М. Левенсонъ и І. Ю. Очиповскій. Въ 1896 г. число призрѣваемыхъ въ убѣжищѣ одновременно не превышало 39 человѣкъ, всего же въ упомянутомъ году пользовалось призрѣніемъ въ убѣжищѣ 59 чел. При убѣжищѣ имѣются мастерскія: кузнечная (для ковки лошадей) съ каретнымъ отдѣленіемъ, слесарно-водопроводная и столярная. Къ 1-му января 1897 г. балансъ общества сводился къ 12648 р. 49 к. Мастерскія въ 1896 г. доставили 7146 р. 80 к. дохода. Общій расходъ простирался до 12156 р. 82 к., а остатокъ на 1 января 1897 г.—до 1881 р. 72 к. Общество получаетъ субсидіи отъ городской управы 1000 р. и отъ земства—300 р.

Общество взаимнаго вспоможенія приказчиковъ г. Одессы (христіанъ) основано въ 1866 году. Къ 1-му января 1897 г. общество насчитывало 424 дѣйствительныхъ члена, 8 почетныхъ и 77 членовъ-соревнователей. Капиталы общества простирались до 47713 р. 78 к., причемъ они дѣлились слѣдующимъ образомъ: на основной въ суммѣ 32583 р. 18 к., оборотные главный и воспитательный въ суммѣ 4334 р. 97 к., воспитательно-основной—6621 р. 38 к., библіотечный—3238 р. 43 к., и приданаго невѣстъ—788 р. 19 к. Въ теченіе 1896 г. выдано ссудъ на 250 р., а получено въ возвратъ 295 р. Въ составъ Правленія въ 1896 году входили: предсѣдатель Н. А. Палаузовъ, товарищъ предсѣдателя И. Т. Морозовъ и члены: И. В. Авчинниковъ (нынѣ сосланный въ Сибирь), А. Ю. Кисовъ, П. И. Кухта и І. С. Орловскій. Въ составъ совѣта общества входили: предсѣдатель его В. К. Козленко и члены: П. П. Назаровъ, М. Г. Самсоновъ, Б. С. Шоле и кандидатъ А. А. Пташниковъ.

Общество взаимнаго вспоможенія приказчиковъ-евреевъ г. Одессы основано въ 1862 г. Оно имѣетъ собственный домъ съ залой для концертовъ, въ которой въ годовые еврейскіе праздники устраивается молельня. Библіотека этого общества считается лучшей общественной библіотекой послѣ городской публичной библіотеки. При библіотекѣ имѣются два богатыхъ отдѣла: «Judaica», въ которомъ собраны лучшія произведенія по юдаизму на разныхъ европейскихъ языкахъ, и «Hebraica»—отдѣлъ книгъ на древне-еврейскомъ языкѣ. Къ 1-му января 1897 года состояло разныхъ капиталовъ, принадлежащихъ обществу—131.545 р. 31 к. Въ 1896 году выдано членамъ въ пособіе 6616 руб.; дѣти и сироты членовъ воспитывались на общ. счетъ; больнымъ членамъ общества и ихъ семействамъ оказывалась безвозмездная медицинская помощь. Въ составъ Правленія входили: предсѣдатель Д. А. Тарнополь, казначей М. Спиваковъ, бухгалтеръ М. Переплетникъ и члены Правленія: М. Кобылинскій, Л. Вострякъ, Н. Вольфзонъ, Г. Хамкисъ, М. Мендельсонъ и М. Зусманъ. Къ 1-му января 1897 г. общество насчитывало около 900 членовъ. Въ мартѣ 1898 г. исполнилось 35-лѣтіе существованія этого Общества.

Общество взаимнаго вспоможенія повивальныхъ бабокъ въ г. Одессѣ основано въ 1886 г. Въ 1896 году общество насчитывало членовъ: дѣйствительныхъ 94, соревнователей 50 и почетныхъ 5, всего 149. Капиталъ общества къ 1-му января 1897 г. равнялся 10432 р. Выдано ссудъ въ 1896 г.—557 р., безвозвратныхъ пособій—201 р. Предсѣдательницей общества состоитъ О. М. Бриль, товарищемъ ея Б. М. Финкельштейнъ-Гефтеръ, секретаремъ — Л. С. Полякова, казначеемъ — А. Я. Зеленецкая, членами правленія: Ф. С. Хармацъ, М. О. Бирманъ и Р. Н. Лотрингеръ. Общество устроило дежурный пунктъ на Дальницкой улицѣ для оказанія помощи всѣмъ бѣднымъ родильницамъ. Въ пунктѣ дежурятъ ежедневно по двѣ акушерки.

Общество взаимнаго вспомоществованія фельдшеровъ и фельдшерицъ г. Одессы подъ названіемъ «Самопомощь» основано въ 1882 г. Въ теченіе перваго десятилѣтія своего существованія общество выдало пособій дѣйствительнымъ членамъ своимъ и семьямъ ихъ 856 р. 50 к., а въ ссуду—5716 р. Къ 1-му октября 1897 г. состояло: 14 почетныхъ и 74 дѣйствительныхъ членовъ (68 фельдшеровъ и 6 фельдшерицъ; изъ нихъ 29 иногородныхъ). На 1 октября 1897 г. основнаго (неприкосновеннаго) капитала было—2775 р. 9 к., оборотнаго—2036 р. 33 к., итого—4811 р. 42 к. Дѣлами общества завѣдывало Правленіе, состоявшее изъ 4-хъ членовъ: предсѣдателя почетнаго члена А. Я. Голикова (нынѣ покойнаго), члена Правленія І. М. Гершанскаго, казначея И. Ѳ. Кучерока и секретаря В. Г. Скориченко.

Общество вспомоществованія евреямъ земледѣльцамъ и ремесленникамъ въ Сиріи и Палестинѣ основано въ февралѣ 1890 г. и имѣетъ цѣлью—поощреніе евреевъ, поселившихся въ этихъ странахъ, которыя принадлежали когда-то іудеямъ, къ производительному преимущественно земледѣльческому труду. Членомъ общества можетъ быть всякій еврей, проживающій въ предѣлахъ Россійской Имперіи. Общія собранія созываются разъ въ три года и составляютъ событіе для евреевъ всей Россіи, преданныхъ дѣлу колонизаціи евреевъ въ Палестинѣ. Первое собраніе происходило 14-го апрѣля 1890 г.,—второе—весною 1893 года, а третье—весною 1896 г. Въ Одессу съѣзжаются тогда евреи со всѣхъ концовъ Россіи. Комитетъ общества находится въ Одессѣ и состоитъ изъ слѣдующихъ лицъ: предсѣдатель—купецъ А. Ш. Гринбергъ, секретарь—прис. пов. М. Г. Моргулисъ, казначей М. Фишеровичъ, члены комитета С. Барбашъ и С. Пурицъ.

Исполнительный органъ комитета находится въ Яффѣ. Онъ наблюдаетъ за тѣми колонистами, которые получаютъ пособіе отъ общества, и если они нуждаются въ средствахъ, докладываетъ объ этомъ одесскому комитету, который и удовлетворяетъ ихъ по мѣрѣ возможности. Доходъ общества за послѣднее трехлѣтіе простирался до 125392 руб.

Одесское Отдѣленіе Общества распространенія просвѣщенія между евреями въ Россіи открыто въ 1867 году. Къ 1-му января 1897 года Одесское отдѣленіе состояло изъ 8 почетныхъ, 822 дѣйствительныхъ членовъ и 55 членовъ-сотрудниковъ. Комитетъ отдѣленія къ тому-же времени состоялъ: изъ предсѣдателя Г. Э. Вейнштейна, членовъ: д-ра А. В. Бертенсона, д-ра Л. Г. Гольда (казначей), В. К. Гранова, А. Д. Дынина, М. Г. Моргулиса, Б. А. Магнера, д-ра С. Е. Марьяшеса и д-ра А. М. Финкельштейна. Балансъ въ отчетномъ году выражался суммой 19209 р. 29 к. Комитетъ израсходовалъ въ 1896 г. на плату за право слушанія лекцій и за право ученія, а также на пособіе учащимся: въ высшихъ учебныхъ заведеніяхъ 1924 руб., въ среднихъ 3226 руб., въ профессіональныхъ 1139 р. и въ низшихъ 11058 р. На субсидированіе училищъ г-жъ Сигалъ, Болухеръ, Зейлигера и д-ровъ Гольда и Зильберберга израсходовано было 5230 руб., на содержаніе санитарныхъ станцій для слабыхъ дѣтей изъ субсидируемыхъ Комитетомъ училищъ—1829 руб., на выдачу пособій бѣднѣйшимъ ученикамъ 1610 руб. и на устройство библіотеки 600 руб.

Общество «Трудъ» основано въ 1864 году. Оно имѣетъ цѣлью распространеніе между евреями ремесленныхъ знаній. И общество, и училище при немъ совершенно реорганизованы въ 1874 году. Общество существуетъ на членскіе взносы и

НАУКОВА БІБЛІОТЕКА ОНУ ім. І.І. МЕЧНИКОВА

доброхотныя пожертвованія. Ремесленное училище при немъ считается лучшимъ въ краѣ. Въ 1896 г. общество считало въ своемъ составѣ 15 почетныхъ и 375 дѣйствительныхъ членовъ. Предсѣдателемъ Правленія состоитъ прис. повѣр. М. Г. Моргулисъ, секретаремъ канд. правъ В. К. Грановъ; членами Правленія: А. В. Бертенсонъ, И. И. Бродскій, Г. Э. Вейнштейнъ, Л. Г. Гольдъ, А. А. Дризо, Р. Л. Коганъ, И. А. Маргулисъ, А. А. Моргулевъ, А. М. Финкельштейнъ и Д. Л. Коганъ-Бернштейнъ (онъ-же и казначей). Завѣдуетъ училищемъ общества М. Д. Гофманъ. Капиталъ общества къ 1-му января 1897 г. доходилъ до 154.897 р. 66 к. (включая въ эту сумму и стоимость дома—83716 р. 21 к.). Весь капиталъ общества въ 1896 г. увеличился на 60086 р. 87 к. Въ мастерскихъ общества исполнено было заказовъ на 21.269 руб. 5 коп.

Общество Взаимнаго Вспомоществованія учителей-евреевъ Новороссійскаго края и Бессарабской губ. основано 7 сентября 1866 г. На 1 января 1897 года состояло: основнаго капитала 12200 руб., заимообразнаго—9867 р. 96 к. и разнаго имущества на 480 р., а всего, не считая дефицита безвозвратн. капитала—22383 р. 52 к. Въ 1896 г. капиталы общества увеличились-бы на 1436 р. 5 к., если-бы не было сложено со счета должниковъ 1493 р. Въ 1896 году дѣятельность комитета проявлялась преимущественно въ постоянномъ стремленіи къ увеличенію матеріальныхъ средствъ общества. Въ теченіе 1896 г. выдано заимообразно 37 дѣйствительнымъ членамъ 5342 р. и сложено со счета должниковъ 1493 р. Поступило же обратно отъ должниковъ общества 3955 р. 28 к. Безвозвратно выдано въ 1896 г. 620 р. 34 к. По предложенію предсѣдателя д-ра Я. В. Зильберберга, комитетъ въ 1895 году организовалъ на раціональныхъ началахъ для дѣйствительныхъ членовъ общества дешевую (для бѣдныхъ безплатную) медицинскую помощь. Въ составъ комитета входили: предсѣдатель д-ръ Я. В. Зильбербергъ и члены: М. Г. Бармасъ, С. И. Гакбройтъ, О. А. Каплунъ, М. И. Троцкій, Ф. С. Шпенцеръ, И. А. Спиваковъ, И. Л. Цигельманъ (бухгалтеръ) и И. Г. Шафиръ (казначей). Къ 1 января 1897 г. общество насчитывало 118 почетныхъ и 138 дѣйствительныхъ членовъ.

Ѳедоровское Общество Взаимнаго Вспоможенія служащихъ при типографіяхъ, литографіяхъ и т. п. заведеніяхъ г. Одессы основано въ 1885 г. и такимъ образомъ пережило уже свое первое десятилѣтіе. Къ 1-му ноября 1896 г. общество насчитывало въ своей средѣ 16 почетныхъ членовъ, 20 соревнователей, 3 дѣйствительныхъ членовъ-владѣльцевъ и 143 дѣйствительныхъ членовъ-служащихъ. Въ составъ Правленія общества входили: предсѣдатель С. Л. Исаковичъ, члены: О. В. Тиль, А. А. Шульце, И. Т. Логиновъ, И. Питенко, І. Брожекъ и А. Питенко. Къ 1-му ноября 1896 г. капиталы общества доходили до 9177 р. 35 к. Безвозвратныхъ пособій въ теченіе послѣдняго отчетнаго года выдано было 1049 руб., пособій на воспитаніе дѣтей 106 руб. и ссудъ 498 р. 50 к. Въ теченіе первыхъ одиннадцати лѣтъ существованія общества выдано разнаго рода безвозвратныхъ пособій 894 р.

Общество тружениковъ Печатнаго дѣла основано въ 1884 г. Число членовъ къ 1 января 1896 г. 37; капиталы: вспомогательный 1208 р. 53 к., ссудный 2460 р. 46 к. Пенсій и пособій выдано въ 1895 г.—290 р. Правленіе: предсѣдатель К. А. Дешкинъ, члены: И. А. Камисъ, М. Г. Шульгинъ, С. А. Каннеръ и С. В. Астафьевъ.

Одесское отдѣленіе Петербургскаго Врачебнаго Общества взаимной помощи открыто въ 1893 г. При отдѣленіи, согласно уставу, состоитъ «судъ чести» для разбора недоразумѣній между членами его, а также для разбора обвиненій ихъ въ предосудительныхъ и несовмѣстныхъ съ званіемъ врача поступкахъ. Всѣхъ членовъ въ 1896/7 г. 34. Выдано ссудъ на 325 руб.; безвозвратныхъ пособій 113 р. 50 к. Предсѣдателемъ отдѣленія состоитъ д-ръ П. Н. Діатроптовъ.

Одесское окружное правленіе благотворительнаго общества судебнаго вѣдомства открыло свою дѣятельность 1-го января 1896 г. Къ 1 января 1897 г. въ одес. окр. правленіи состояло пожизненныхъ членовъ 20 и дѣйствительн. 426.

Къ 1 января 1897 г. въ кассѣ общества въ наличности было 4053 р. 93 к. Въ теченіе 1895/6 г. членскихъ взносовъ поступило 6031 р. 94 к.; изъ нихъ израсходовано 2278 р. 1 к., въ томъ числѣ на выдачу пособій—1550 руб. Правленіе состояло: изъ предсѣдателя—старшаго предсѣдателя од. суд. палаты М. Г. Акимова, тов. предсѣдателя—прокурора суд. палаты Б. Ю. Витте и членовъ: предс. одес. окр. суда Ф. И. Анфилова, предс. гор. съѣзда мир. судей С. И. Знаменскаго и прокурора окр. суда Н. М. Левченко.

Херсонское Епархіальное Попечительство о бѣдныхъ духовнаго званія. Къ 1-му января 1896 г. въ кассѣ Попечительства состояло капитала: наличными 2732 р. 46 коп. и билетами 113.326 руб. 89¾ коп.; въ 1896 году поступило: наличными 63.478 р. 26 к. и билетами 28.367 р. 74 к. Въ томъ же 1896 г. изъ нихъ израсходовано: наличными 64.762 руб. 54 к. и билетами 10.146 р. 59 к. Затѣмъ къ 1 января 1897 г. осталось: наличными 1448 р. 18 к. и билетами 132052 р. 4¾ к. Дѣятельность Попечительства, главнымъ образомъ, выражается въ выдачѣ опредѣленныхъ ежегодныхъ пособій вдовамъ и сиротамъ лицъ духовнаго званія, а также и семействамъ, пришедшимъ въ бѣдственное состояніе вслѣдствіе какихъ либо несчастныхъ случайностей; независимо отъ этого производится еще выдача пособій какъ постоянныхъ, такъ и единовременныхъ учрежденіямъ духовно-учебнаго вѣдомства епархіи. Кромѣ указанной дѣятельности Попечительства по призрѣнію бѣдныхъ, въ вѣдѣніи этого учрежденія находятся также и дѣла по учрежденію опекъ надъ имуществомъ и сиротами лицъ духовнаго званія. Епархіальное попечительство, какъ особое учрежденіе въ епархіи, имѣетъ въ составѣ своемъ 4-хъ членовъ и таковыми въ 1896 г. были: протоіерей Антоній Гентусъ и священники: Михаилъ Новиковъ, Константинъ Левитскій и Клавдій Сендульскій. Члены Попечительства служатъ по назначенію епархіальнаго начальства безсрочно. На обязанности членовъ Попечительства лежитъ разсмотрѣніе всѣхъ вступающихъ дѣлъ какъ по опекамъ, такъ и призрѣнію бѣдныхъ, а затѣмъ по рѣшеніи таковыхъ дальнѣйшее направленіе ихъ на утвержденіе Епархіальнаго начальства.

Приходское Благотворительное Общество при Римско-Католической церкви въ Одессѣ основано въ 1882 г. Доходы общества въ 1896 г. дошли до 21308 р. 87 к., расходы—до 20207 р. 34 к. Общество владѣло въ упомянутомъ году недвижимымъ имуществомъ (домомъ, который завѣщанъ ему Игнатіемъ Багенскимъ) и процентными бумагами, а также инвентаремъ, общая стоимость которыхъ доходила до 82.171 р. 84 к. Предсѣдателемъ Общества состоитъ настоятель католической церкви каноникъ Р. Н. Рейхертъ. Въ составъ Правленія его входили: предсѣдатель В. Ѳ. Янишовскій, члены: графъ А. К. Сциборъ-Мархоцкій, Ю. Г. Лавинскій, А. А. Анатра, А. В. Вассалъ, графъ Л. И. Грохольскій, І. Ѳ. Зеленевскій, А. А. Швенднеръ, и В. С. Шеміотъ. Въ 1896 г. Общество содержало дневной пріютъ, дѣтскую столовую и временный пріютъ для мальчиковъ, обучающихся ремесламъ, а также выдавало пособія хлѣбомъ, деньгами и пр. Денежныхъ пособій въ 1896 г. было выдано на сумму 4309 р. Общество насчитываетъ 126 почетныхъ членовъ и 336 дѣйствительныхъ.

Черноморское морское благотворительное Общество основано въ 1896 г. Это молодое общество, поставившее себѣ симпатичныя и сравнительно широкія задачи,— оказывать помощь нуждающимся морякамъ и доставлять имъ по возможности какія-либо занятія. Въ настоящее время общество имѣетъ 550 членовъ. Изъ отчета за 1896 г. видно, что израсходовано было 595 р. 50 к., въ приходѣ-же было—7054 р. 61 к. Предсѣдательницей общества состоитъ Е. А. Радлова, замѣнившая г-жу Полушкину, а секретаремъ С. И. Янушевскій.

Общество взаимнаго вспомоществованія официантовъ гор. Одессы основано въ 1881 году. Къ 1-му января 1897 г. общество состояло изъ 48 дѣйствительныхъ членовъ и 18 членовъ-соревнователей. Въ 1896 г. капиталы Общества состояли: изъ основнаго въ 2117 р. 64 к., оборотнаго въ 2203 р. 68 к., изъ наличныхъ

НАУКОВА БІБЛІОТЕКА ОНУ ім. І. І. МЕЧНИКОВА

денегъ 85 р. 42 к., изъ билетовъ внутр. займа въ 504 р. 59 к. и ссудъ за членами въ 150 руб.—всего 5061 р 33 к. Во главѣ общества стояли: председатель Е. И. Толкачъ и старшины: І. О. Маркевичъ, Д. Г. Печковскій и В. Л. Медвѣдевъ Общество оказывало также помощь вдовамъ и сиротамъ умершихъ членовъ своихъ.

Экономическое Общество офицеровъ Одесскаго военнаго округа основано въ 1894 г. Изъ отчета о дѣятельности его въ 1896 году видно, что предсѣдателемъ правленія былъ подполковникъ К. І. Урбановичъ; членами: шт.-кап. Жуковскій, шт.-кап А. А Антоневичъ, поруч. Ѳ. С. Костенко и дѣлопроизводителемъ—поручикъ В. В. Шишковскій. Во главѣ наблюдательнаго комитета стоялъ генералъ-маіоръ Ивановъ. На 1-е января 1897 года въ кассѣ общества состояло: наличными деньгами 2500 руб. 54 коп., процентными бумагами 1000 рубл., долговыхъ обязательствъ было на 10880 р. 41 к. Балансъ сводился къ 40898 р. 5 коп. Къ тому-же времени общество насчитывало 651 члена, имѣвшихъ $1305,_9$ пая. Субсидіи въ отчетномъ году Высочайше пожаловано 7000 р. Запаснаго капитала къ 1-му января 1897 г. было 1665 р. 87 к. Въ обмундировальной мастерской Общества къ тому-же времени было матеріаловъ и платья на 5732 р. 84 к.; мастерская произвела различныхъ работъ на 23717 р. 40 к. Въ отчетномъ году поступило чистой прибыли 3033 руб. 45 к.

Французское Благотворительное Общество основано въ 1856 г. Въ 1895 г. расходы общества простирались до 8148 р. а доходы до 8392 р. 51 к. Резервный капиталъ общества (процентныя бумаги въ государств. банкѣ) доходитъ до 22550 р. Въ числѣ учредителей постоянной ренты при обществѣ отчетъ его называетъ: г-жу Марини, пожертвовавшую для этой цѣли 10000 р., г. Теодора Коклэна—200 руб., г. Шарля Баяра—71220 р., г. Луи Лантье—200 руб., г. П. Лавиньота—300 руб., г. Монсеризье—200 р., г. О. Хаиса—100 р. и д-ра Писпаса—100 руб. Г. Баяръ завѣщалъ въ неприкосновенный капиталъ—69530 р. Изъ списка жертвователей въ пользу общества въ 1895 году видно, что всѣхъ ихъ было 228 человѣкъ и что они пожертвовали 1517 р. Президентомъ общества состоитъ французскій консулъ г. Огюстъ Соверъ; президентомъ комитета г. Луи Герри, членами: г. А. Шапеллонъ, г. Ланнъ (онъ же и секретарь), г. Эйсенъ (онъ же и казначей) и гг. Л. Лантье, Ж. Лантье, Мэнье и виконтъ де Лестранжъ. Общество имѣетъ трехъ почетныхъ членовъ.

Германское Благотворительное Общество основано 23 сентября 1845 г. Въ кругъ дѣятельности общества входятъ: единовременныя пособія неимущимъ, поддержка нуждающихся вообще, оказаніе медицинской помощи, содержаніе больныхъ въ лечебницахъ и т. п. виды благотворительности. Запасный капиталъ общества состоитъ изъ 4200 р; доходы съ 30 ноября 1895 г. по 30 ноября 1896 г.—равнялись 2642 р. 30 к., а расходы — 2930 р. 27 к. Дѣйствительныхъ членовъ общества до 200 чел. Предсѣдателемъ Правленія состоитъ Г. Ф. Рунге, членами: В. К. Мейеръ, пасторъ А. А. Локкенбергъ, д-ръ Крабесъ и Е. Муршель; секретарь—г. Бруно Фетишъ. Врачами общества состоятъ: д. ст. сов. д-ръ Мейеръ и д-ръ Фрикеръ.

Италіанское благотворительное общество начало свою дѣятельность въ 1864 г. Общество это, помимо членскихъ взносовъ и пожертвованій, получаетъ отъ италіанскаго правительства субсидію въ тысячу лиръ. Въ числѣ жертвователей его находятся не только одесситы, но и капитаны италіанскихъ судовъ, приходящихъ въ южные порты: въ Одессу, Николаевъ, Ѳеодосію, Бердянскъ и пр. При обществѣ имѣется премія имени Гарибальди. Президентомъ комитета общества въ 1896 г. состоялъ мѣстный италіанскій консулъ; вице-президентомъ И. Я. Даллъ-Орсо, секретаремъ г. Іорини, казначеемъ Д. Натали и членами комитета г. Росси, Д. Тоскано и Л. Менціоне. Къ 1 января 1897 г., благодаря г. Анатра, пожертвовавшему 6000 р., капиталъ общества увеличился до 18000 р. Около 50 семействъ ежемѣсячно получаютъ субсидію отъ общества.

Сербское благотворительное общество основано въ 1891 г. Членовъ имѣетъ 33. Членами правленія состоятъ: кн. Ю. Е. Гагаринъ, проф. С. И. Иловайскій, В. Л. Сусличъ и Ю. Ю. Саморупо. Во главѣ общества стоитъ сербскій консулъ г. Гугонъ Суппичичъ. Капиталъ общества простирается до 1000 р. Вспомоществованій въ 1895 г. выдано всего на сумму 19 р. Приходъ общества въ 1896 г. достигъ 382 р. (считая и остатокъ 1895 г. въ 237 р. 62 к.); расходъ въ такой же суммѣ (считая и покупку 2-хъ билетовъ госуд. ренты на 297 р. 50 к. и остатокъ въ 44 р. 37 к.).

Австро-Венгерское Благотворительное Общество основано въ 1874 г. Капиталъ общества въ 1896 г. доходилъ до 13400 р. Приходъ (членскіе взносы, проценты на капиталъ и сборъ со спектакля въ пользу общества) доходилъ въ 1896 г. до 2680 р. 38 к., расходъ—до 1913 р. 8 к.; въ остаткѣ было 767 р. 30 к. Въ составъ совѣта общества входили: президентъ австро-венгерскій генеральный консулъ Генрихъ Мюллеръ, вице-президентъ М. Б. Шварцкопфъ, кассиръ Г. Бингъ, секретарь Л. И. Шварцкопфъ и члены совѣта: О. Бахрахъ, Г. Брунсъ, Г. Гаузенбихль, В. Котовичъ, С. Натанзонъ и Т. Шварцъ. Число членовъ общества къ 1-му января 1897 г. доходило до 209 (3 почетныхъ и 106 дѣйствительныхъ). Помощь оказана была обществомъ въ 272 случаяхъ на сумму 1566 р. 5 к.

Швейцарское Благотворительное общество основано въ 1845 г. Капиталъ общества въ 1896 г. доходилъ до 17707 р. 41 к. Въ составъ правленія входили: предсѣдатель Ф. Скведеръ, члены: Е. Е. Гредичъ, П. Лаубихъ, секретарь Р. Багенъ и кассиръ Е. К. Томазини. Всѣхъ членовъ было 48.

Греческое Благотворительное общество основано 25 августа 1871 г. Въ составъ совѣта общества входятъ: предсѣдатель Г. Г. Маразли, вице-предсѣдатель П. Ѳ. Родоканаки, главный казначей Д. И. Мавро-Біази, члены: И. П. Синадино, Н. С. Сербосъ, М. И. Маврогордато, И. Ю. Вучина, В. А. Параскева, А. Н. Амбатьелло, С. П. Тріархи, П. А. Маврогордато и и. д. секретаря Х. И. Вулодимо. Капиталъ общества (неприкосновенный, запасный и недвижимое имущество) къ 1 января 1897 г. доходилъ до 182.620 р. Число членовъ къ 1 января 1897 г. доходило до 232. При обществѣ имѣется богадѣльня, сооруженная на средства Г. Г. Маразли. Комитетъ правленія ея состоитъ изъ гг. С. П. Тріархи, К. А. Параскева, П. С. Лефи и секретаря И. Вулодимо. Призрѣвается въ ней 15 чел.

Кромѣ того, въ Одессѣ имѣются:

Городовое попечительство дѣтскихъ пріютовъ, основано въ 1846 г.

Общество гувернантокъ, преподавательницъ и боннъ, основано въ 1888 г.

Общество германско-подданныхъ, отбывшихъ воинскую повинность, основано въ 1882 г.

Попечительство о недостаточныхъ воспитанникахъ третьей гимназіи, учреждено въ 1882 г.

Общество вспомоществованія и распространенія просвѣщенія среди караимовъ, основано въ 1856 г.

Архангело-Михайловское попечительство, учреждено въ 1864 г.

Дамское общество вспомоществованія бѣднымъ родильницамъ, основано въ 1883 г.

Военно-Санитарное Общество, состоящее при окружномъ. военно-медицинскомъ управленіи.

Одесское отдѣленіе Императорскаго Общества для содѣйствія русскому торговому мореходству.

НАУКОВА БІБЛІОТЕКА ОНУ ім. І.І. МЕЧНИКОВА

УЧЕНЫЯ ОБЩЕСТВА ВЪ Г. ОДЕССѢ.

Памятникъ
Императрицѣ Екатеринѣ II
въ Одессѣ.

Императорское Одесское Общество Исторіи и Древностей, состоящее подъ Высочайшимъ Его Императорскаго Величества покровительствомъ, основано 14-го ноября 1839 года. Президентомъ общества состоитъ членъ Государственнаго Совѣта, генералъ-отъ-инфантеріи Х. Х. Роопъ (вновь избранный 28 февраля 1895 г. на трехлѣтіе), вице-президентомъ проф. В. Н. Юргевичъ, казначеемъ проф. Э. Р. фонъ-Штернъ, секретаремъ проф. А. А. Павловскій. Дѣятельность общества въ 1896 г. выразилась въ докладахъ, прочитанныхъ въ 10 засѣданіяхъ общества, и въ слушаніи историко-археологическихъ статей, въ изданіи «Записокъ» общества, въ археологическихъ раскопкахъ и экскурсіяхъ и въ содѣйствіи ученымъ цѣлямъ. При обществѣ имѣется Музей древностей. Доходы общества въ 1896 г. простирались до 4044 р. 97 к., включая въ эту сумму и Высочайше дарованное обществу пособіе въ 2500 р. сер.; израсходовано было 3784 р. 79 к. Къ 1-му января 1897 г. оставалось: % бумагами, принадлежащими обществу, 8600 р. и наличными 448 р. 36 к. Почетными членами общества состоятъ Великіе Князья: Михаилъ Николаевичъ, Сергій Александровичъ и Георгій Михайловичъ и 13 другихъ лицъ; дѣйствительныхъ членовъ 134, сотрудниковъ и корреспондентовъ 33, а всего 181 человѣкъ.

Общество Естествоиспытателей при Императорскомъ Новороссійскомъ Университетѣ основано въ 1870 году. Въ началѣ 70 годовъ вице-президентами его были такіе извѣстные ученые, какъ И. М. Сѣченовъ и Н. А. Головкинскій, а секретаремъ И. И. Мечниковъ. Въ 1896 г. во главѣ общества стоялъ проф. А. В. Клосовскій, должности вице-президентовъ замѣщены были проф. А. А. Вериго и Н. Пильчиковымъ; членами совѣта: были Р. А. Прендель, П. Г. Меликовъ и Θ. Н. Милятицкій. Секретаремъ состоялъ П. Н. Бучинскій, казначеемъ А. О. Немировскій. Къ 1 января 1897 г. общество считало въ своей средѣ 14 почетныхъ членовъ, 201 дѣйствительнаго и 8 членовъ-сотрудниковъ, всего 233. Научная дѣятельность общества въ 1896 г. выразилась съ одной стороны въ печатаніи «Записокъ» общества, а съ другой — въ сообщеніяхъ, сдѣланныхъ разными лицами въ засѣданіяхъ общества. Правленіе общества засѣдаетъ въ зданіи университета, на Преображенской ул. Въ 1895 г. общество открыло публичные курсы при университетѣ, которые въ нынѣшнемъ году получили, благодаря субсидіи города, прочную организацію.

Историко-Филологическое Общество при Императорскомъ Новороссійскомъ Университетѣ основано въ 1888 г. Къ концу отчетнаго года (31 апрѣля 1897 г.) составъ общества былъ слѣдующій: 115 членовъ, въ томъ числѣ 4 почетныхъ, 110 дѣйствительныхъ и 1 членъ-корреспондентъ. Составъ правленія: предсѣдатель проф. А. А. Кочубинскій, товарищъ предсѣдателя проф. Э. Р. фонъ-Штернъ, члены Правленія: А. И. Маркевичъ, проф. Н. Θ. Красносельцевъ, казначей проф. А. Н. Деревицкій и секретарь привать-доцентъ Ф. В. Режабекъ. Средства общества составляются изъ членскихъ взносовъ, продажи изданій общества и случайныхъ поступленій. Въ 1896/7 г. (годъ считается съ 1-го мая) общество имѣло 11 засѣданій, посвященныхъ сообщеніямъ научнаго содержанія; въ томъ же году изданъ VI томъ «Лѣтописи И.-Ф. Общества при Императорскомъ Новороссійскомъ Университетѣ». По ходатайству предсѣдателя общества А. А. Кочубинскаго министръ народнаго просвѣщенія (нынѣ покойный) графъ И. Д. Деляновъ ассигновалъ изъ суммъ министерства субсидію въ 300 р. на изданіе этой «Лѣтописи». Правленіе общества помѣщается при Новороссійскомъ Университетѣ. Средства общества: приходъ 495 р. 39 к., расходъ 447 р. 47 к.; остатокъ къ 1-му мая 1897 г. — 47 р. 94 к.

Одесское Отдѣленіе Императорскаго Русскаго Техническаго Общества учреждено въ 1866 г. Состоитъ оно изъ девяти отдѣловъ: строительнаго, архитектурнаго, химическаго, механическаго, горнаго, морскаго, военнаго, фотографическаго и постоянной коммисіи по техническому образованію. Къ 1-му января 1897 г. Отдѣленіе насчитывало въ своей средѣ 8 почетныхъ, 299 дѣйствительныхъ и 15 членовъ-соревнователей, всего 322 человѣка. Совѣтъ Отдѣленія въ 1896 г. составляли слѣдующія лица: предсѣдатель отдѣленія В. Н. Лигинъ (нынѣ ген.-лейт. Н. А. Деппъ), товарищъ предсѣдателя С. Θ. Стемпковскій, секретарь С. И. Паевскій, товарищъ секретаря Е. Г. Штапельбергъ, казначей Ю. П. Струнке. Предсѣдатели отдѣловъ: строительнаго—Ф. С. Косецкій, замѣститель его С. И. Рудницкій; архитектурнаго—Л. Л. Влодекъ, замѣститель его А. Г. Люиксъ; химическаго—Г. Э. Вейнштейнъ, замѣститель его Ю. П. Струнке; механическаго—С. Θ. Стемпковскій, замѣститель его И. Θ. Платсъ; горнаго—В. Н. Курбановскій, замѣститель его И. Е. Сорокинъ; морскаго—баронъ К. Р. Бистромъ, замѣститель его А. П. Старковъ; военнаго — князь Г. Е. Тумановъ, замѣститель его Д. Н. Воронецъ; фотографическаго—А. А. Пашковъ, замѣститель его А. А. Терлецкій. Предсѣдателемъ постоянной коммисіи по техническому образованію состоялъ В. Н. Лигинъ, а товарищами его—А. I. Бернардацци и В. Н. Курбановскій. И. д. инспектора основанной Отдѣленіемъ школы десятниковъ—В. М. Владиміровъ; завѣдующій зданіемъ Отдѣленія (собственнымъ) М. М. Дитерихсъ, библіотекой—Н. С. Шестериковъ (онъ же смотритель зданія); редакторъ издаваемыхъ Отдѣленіемъ «Записокъ» Н. И. Мельниковъ. Въ теченіе 1896 г. было 11 засѣданій совѣта и 14 общихъ собраній. Въ теченіе 1896 г. члены Отдѣленія приняли участіе въ четырехъ экскурсіяхъ, одна изъ которыхъ совершена была въ Яссы и Буда-Пештъ на выставку, устроенную въ память 1000-лѣтія существованія Венгріи. Домъ Отдѣленія оцѣнивается въ 50000 р. Денежныя средства Отдѣленія въ 1896 г. выражались слѣдующими цифрами: доходовъ съ остаткомъ отъ предшествовавшаго года было 9.501 р. 38 к., расходовъ—10.312 р. 50 к. Капиталъ на пособіе ученикамъ школы десятниковъ — 135 р. 62 к.

Одесскій Отдѣлъ Императорскаго Россійскаго Общества Садоводства открылъ свои дѣйствія 11-го января 1884 г. Къ началу 1896 г. Отдѣлъ состоялъ изъ 4 почетныхъ и 188 дѣйствительныхъ членовъ, всего изъ 192. Предсѣдателемъ въ немъ состоялъ Г. Г. Маразли, товарищемъ его А. А. Ришави; членами правленія: С. I. Дунинъ, Г. Г. Штапельбергъ, С. Н. Сомовъ, Θ. К. Роте и Б. Θ. Штаммъ. Съ 1886 г. при отдѣлѣ состоитъ учрежденная имъ школа садоводства и огородничества. Въ 1896 г. научная дѣятельность отдѣла выразилась въ рядѣ сообщеній, сдѣланныхъ членами его. Кромѣ того, правленіе отдѣла обсудило нѣсколько вопросовъ по просьбамъ различныхъ лицъ и учрежденій. По примѣру прошлыхъ лѣтъ, отдѣломъ организованы были и въ 1896 г. безплатные курсы по садоводству и огородничеству для народныхъ учителей, а также отпущены были многимъ учрежденіямъ растенія изъ школьныхъ питомниковъ. Денежныя средства Отдѣла въ упомянутомъ году доходили до 18 986 р. 25 к., расходъ простирался до 15.766 р. 67 к., такъ что къ 1 января 1896 г. оставалось 5318 р. 68 к., въ томъ числѣ и неприкосновенный капиталъ стипендіи имени В. И. Красильникова въ 3800 р.

Императорское Общество сельскаго хозяйства Южной Россіи учреждено въ 1828 г. Общество это издаетъ свои «Записки» и владѣетъ опытнымъ полемъ. Къ

1 января 1897 г. число членовъ общества достигло 400 чел. Президентомъ обще-
ства съ 1890 г. состоитъ Н. Ѳ. Сухомлиновъ, вице-президентомъ К. В. Леонардъ,
казначеемъ В. Л. Окуличъ, редакторомъ «Записокъ» и секретаремъ общества А. А.
Бычихинъ; членами совѣта: С. Н. Сомовъ, князь Г. Е. Гагаринъ-Стурдза, баронъ
Е. Е. Швахгеймъ, А. С. Берневичъ и П. Г. Меликовъ. Директоромъ опытнаго поля
22 апрѣля 1894 г. избранъ В. Г. Ротмистровъ. На 1-е января 1897 г. капиталы
общества, въ процентныхъ бумагахъ и наличности въ кассѣ, составляли 12751 р. 79 к.;
основнаго капитала, 18.573 р. 61 к. оборотнаго и 5.823 р. 16 к. стипендіатскаго.

Одесскій Округъ Императорскаго Россійскаго Общества спасанія на водахъ,
состоящаго подъ Высочайшимъ покровительствомъ Государыни Императрицы, Маріи Ѳе-
одоровны открылъ свои дѣйствія въ 1874 г. Вѣдѣнію Одесскаго Округа предоставлены
берегъ Одесскаго градоначальства съ нѣкоторою полосою на сѣверо-востокъ и съ при-
брежьемъ отъ Одессы до Бугаза, т. е. съ Аккерманскою станціей включительно. Къ 1
января 1897 г. Округъ насчитывалъ 945 членовъ, въ томъ числѣ 12 почетныхъ и 32
дѣйствительныхъ-пожизненныхъ. Къ тому же времени стоимость инвентаря имущества
Одесскаго Округа доходила до 52.637 р. 21 к. Въ теченіе 1896 г. приходъ съ
остаткомъ отъ предшествовавшаго года выражался въ 43.544 р.; остатокъ къ 1-му
января 1897 г.—40.785 р. 15 к. Во главѣ правленія Округа стоялъ генералъ-лейте-
нантъ П. А. Зеленой (нынѣ покинувшій Одессу); товарищемъ предсѣдателя—баронъ
К. Р. Бистромъ (впослѣдствіи В. П. Перелешинъ); членами правленія: Я. И. Бунинъ,
В. П. Перелешинъ, А. А. Анатра, А. А. Іогансонъ, Л. В. Михайловъ, С. И. Полуш-
кинъ (впослѣдствіи О. Л. Радловъ), И. А. Казариновъ, И. Э. Жираръ и Н. А. Пала-
узовъ. Секретаремъ состоялъ В. А. Ивашкинъ. Въ 1896 г. въ раіонѣ Одесскаго
Округа было 43 случая спасанія. Спасено было 64 человѣка. Предупреждено было
крушеніе 12-ти судовъ. Въ Округѣ имѣлось въ отчетное время семь спасательныхъ
станцій, два пріемныхъ покоя и 7 постовъ 2-го и 3-го разрядовъ. Засѣданій прав-
ленія было 3, общихъ собраній 3. 14 апрѣля 1895 г. исполнилось десять лѣтъ
пребыванія генералъ-лейтенанта П. А. Зеленаго на посту предсѣдателя Окружнаго
Правленія. Десятилѣтіе это было отпраздновано большимъ торжествомъ. Въ 1896 г.
послѣдовало открытіе дѣйствій Маякскаго мѣстнаго Отдѣла Общества.

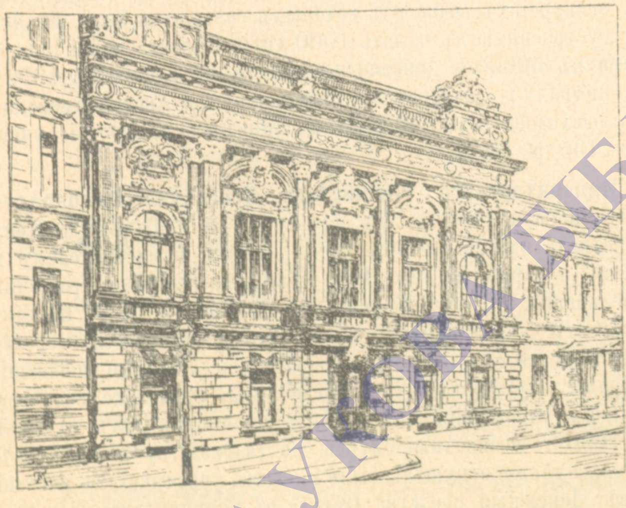

Зданіе картинной галлереи графа М. М. Толстого.

Общество Изящныхъ Искусствъ основано въ 1865 г. съ цѣлью способствовать развитію эстетическаго вкуса въ массѣ Одесскаго населенія. Сначала существовали при Обществѣ двѣ школы: музыкальная и школа живописи, архитектуры и ваянія. Первая, по открытіи въ Одессѣ дѣйствій мѣстнаго отдѣленія Русскаго Музыкальнаго Общества, основавшаго свои музыкальные классы, была закрыта; рисовальная же школа, напротивъ, получила широкое развитіе и перешла подъ покровительство Императорской академіи художествъ. Изъ отчета общества за 1896 года видно, что балансъ его сводился къ 41.150 р. 73 к. Расходовъ всего было произведено на сумму 22.502 р. 24 к. Общество получаетъ субсидію отъ города въ 5000 р.; въ

отчетномъ году ему была Высочайше дарована субсидія въ 3000 р., а отъ академіи художествъ—въ 5000 р. Августѣйшимъ Президентомъ Общества состоитъ Его Императорское Высочество Великій Князь Владиміръ Александровичъ. Въ составъ совѣта общества въ отчетномъ году входили: вице-президентъ Г. Г. Маразли (нынѣ д-ръ Н. С. Колачевскій), А. В. Овенъ, Е. М. Петрококино, А. Г. Люиксъ, Г. К. Шерембрандъ, А. И. Черкассъ, Б. В. Эдуардсъ, проф. А. А. Павловскій, членъ-казначей Ѳ. М. Штернъ и членъ-секретарь С. М. Розенбергъ. Почетныхъ членовъ было 13, дѣйствительныхъ — 129, а всего 142.

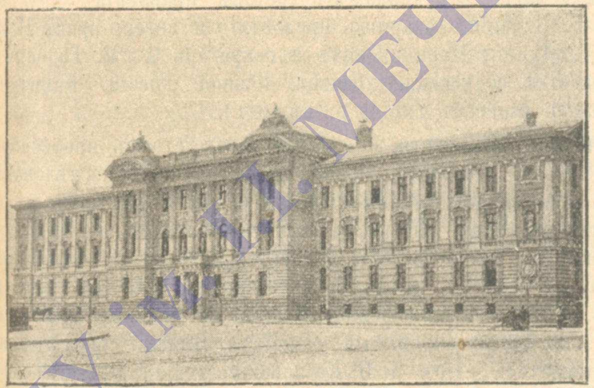

Зданіе Судебныхъ Установленій въ Одессѣ.

Одесское Юридическое Общество учреждено въ 1885 г. съ цѣлью теоретической и практической разработки права. Въ засѣданіяхъ его дѣлаютъ сообщенія дѣйствительные члены общества, какими могутъ быть только лица, получившія высшее юридическое образованіе. Засѣданія происходятъ въ помѣщеніи судебной палаты. Предсѣдателемъ его состоитъ проф. А. И. Загоровскій а товарищемъ предсѣдателя М. В. Шимановскій; членами совѣта: С. И. Знаменскій, К. К. Дыновскій и В. Я. Протопоповъ. Къ 1-му января 1897 г. состояло членовъ почетныхъ и дѣйствительныхъ — 120.

Одесское Отдѣленіе Императорскаго Русскаго Музыкальнаго Общества основано въ 1884 г. Изъ отчета за годъ съ 1 сентября 1895 г. по 1 сентября 1896 г. видно, что предсѣдательницей Отдѣленія состояла Н. М. Зеленая, помощникомъ предсѣдательницы П. С. Чеховичъ, директорами: В. А. Орловъ, Н. С. Щербинскій, С. Н. Сомовъ и Д. Д. Климовъ (по должности директора классовъ); кандидатами къ директорамъ: А. Я. Поммеръ, А. П. Соколовъ и Ѳ. Р. Брандтъ. Отдѣленіе въ отчетномъ году насчитывало въ своей средѣ 236 членовъ, въ томъ числѣ 107 дѣйствительныхъ и 129 членовъ-посѣтителей. Капиталъ отдѣленія состоитъ изъ 25.000 р., пожертвованныхъ Н. С. Щербинскимъ, и изъ 835 р. фонда въ пользу недостаточныхъ учащихся музыкальнаго училища. (Свѣдѣнія отъ 19 октября 1897 г.). Отдѣленіе получало 5000 р. субсидіи отъ города и 1000 р. изъ суммъ коробочнаго сбора. Въ отчетномъ году Отдѣленіе дало: три симфоническихъ вечера, шесть собраній камерной музыки и два экстренныхъ такихъ же собраній. При Отдѣленіи состоитъ музыкальное училище.

Общество одесскихъ врачей преобразовано изъ общества практическихъ врачей города Одессы, уставъ котораго былъ утвержденъ еще въ 1848 году Въ число задачъ этого общества входятъ: изученіе санитарныхъ условій города, условій развитія эпидемій, эпизоотій, собираніе и обработка статистическихъ матеріаловъ о болѣзненности и смертности и обмѣнъ мыслей по вопросамъ практической медицины. Общество издавало «Южно-Русскую Медицинскую Газету». Предсѣдателемъ общества состоитъ д-ръ А. Т. Духновскій, товарищемъ предсѣдателя — д-ръ М. Г. Погребинскій; секретарями: д-ра К. М. Бенисовичъ и И. В. Костевичъ; казначеемъ д-ръ И. Я. Винокуровъ и библіотекаремъ Р. Н. фонъ-Гарнье.

Общество русскихъ врачей въ Одессѣ. Къ 1 января 1897 г. общество состояло изъ 47 членовъ, въ томъ числѣ: почетныхъ — 3, дѣйствительныхъ — 39 и членовъ-сотрудниковъ — 5. Личный составъ правленія на 1897 г.: предсѣдатель А. В. Коршъ, товарищъ предсѣдателя П. Н. Діатроптовъ, 1-й секретарь — А. А.

НАУКОВА БІБЛІОТЕКА ОНУ ім. І.І. МЕЧНИКОВА

Пѣвницкій, 2-й секретарь—Ѳ. Ф. Скрживанъ, казначей—В. И. Филипповичъ. Выборы правленія предстояли въ началѣ 1898 года. За 1896 г. число членовъ общества увеличилось 2 почетными и 10 дѣйствительными. Засѣданій состоялось 21 (одно годичное, одно административное, два экстренныхъ и 17 очередныхъ), на которыхъ было сдѣлано 27 научныхъ сообщеній, 7 демонстрацій и произнесены 3 рѣчи. Капиталъ общества составляется изъ членскихъ взносовъ (8 р. ежегодно).

Общество ветеринарныхъ врачей въ Одессѣ основано 5 іюня 1893 г., а открыло свои дѣйствія 12 апрѣля 1894 г. Общество насчитываетъ 4 почетныхъ члена, 26 дѣйствительныхъ и 1 члена-сотрудника. Въ составъ правленія входятъ: предсѣдатель ветер. врачъ Э. Р. Пенскій, товарищъ предсѣдателя ветер. врачъ П. Г. Бржосніовскій, казначей Л. Д. Дунинъ-Марцинкевичъ и секретарь А. М. Радовичъ. Правленіе засѣдаетъ въ обществѣ сельскихъ хозяевъ Южной Россіи. Капиталъ общества состоитъ изъ членскихъ взносовъ (по 5 р. въ годъ).

Одесское бальнеологическое Общество, во главѣ котораго стоитъ профессоръ А. А. Вериго, основано въ 1887 г. Общество производитъ научныя изслѣдованія одесскихъ бальнеологическихъ источниковъ и занимается вопросами о морскомъ и лиманномъ леченіи, о леченіи минеральными водами, о гидротерапіи прѣсною водою и о климатологіи. Между прочимъ, это общество издало «Путеводитель» по бальнеологическимъ заведеніямъ Одессы. Въ 1896 г. общество состояло изъ 50 дѣйствительныхъ членовъ, 12 почетныхъ, одного члена-соревнователя и 40 членовъ-корреспондентовъ, всего изъ 103 чел. Во главѣ управленія общества стояли: предсѣдатель проф. А. А. Вериго, вице-предсѣдатель —д-ръ В. Н. Козловскій, секретари: д-ръ мед. I. Э. Мифле и д-ръ М. И. Ѳедоровъ, редакторъ—д-ръ мед. М. Г. Погребинскій. Въ 1896 г. общество имѣло 8 засѣданій (въ лѣтніе 4 мѣсяца оно не собирается). Оно слушало въ отчетномъ году научныя сообщенія проф. Меликова, инженера Зуева и д-ровъ Якубскаго, Филипповича и Чаушанскаго.

Военно-санитарное Общество, состоящее при окружномъ военно-медицинскомъ управленіи, занимается исключительно военно-санитарнымъ дѣломъ. Во главѣ его стоитъ окружной военно-медицинскій инспекторъ.

Одесское Общество послѣдователей гомеопатіи основано въ 1880 г. Предсѣдателемъ правленія состоитъ генералъ К. П. Лесли, а членами: гг. Н. А. Родеусъ, I. П. Руссіянъ (онъ же и секретарь), Ю. А. Леви (онъ же казначей), А. Э. де-Морвилль и Л. В. Томашовичъ. Въ апрѣлѣ мѣсяцѣ 1897 г. открылась лечебница для приходящихъ больныхъ. Въ составъ общества входитъ около 100 чел.

Общество содержателей аптекъ въ Одессѣ существуетъ съ 1885 г. Въ 1895 г. было 5 очередныхъ засѣданій общества и 1 экстренное. Въ засѣданіяхъ дѣлались научныя сообщенія и обсуждались преимущественно дѣла, относящіяся къ аптекамъ. Въ теченіи 1896/7 гг. общество состояло изъ 12 почетныхъ и 26 дѣйствительныхъ членовъ, всего —изъ 38 чел. Предсѣдателемъ его состоитъ А. Н. Поповскій, вице-предсѣдателемъ Н. Э. Зайдеманъ, секретаремъ М. Д. Штернъ, членами комитета: В. Л. Пискорскій, А. Баумштейнъ (онъ же казначей) и В. О. Турскій. Общество засѣдаетъ въ лечебницѣ для приходящихъ, по Гаванной улицѣ. Доходы этого общества составляются исключительно изъ членскихъ взносовъ (дѣйствительныхъ членовъ) и идутъ на текущіе расходы.

Одесское Фотографическое Общество учреждено въ 1891 г. съ цѣлью распространенія фотографическаго искусства среди любителей его. Въ одинъ изъ первыхъ годовъ своего существованія, общество устроило фотографическую выставку. Въ началѣ общество взялось за дѣло очень ретиво, но затѣмъ мало-по-малу рвеніе членовъ стало остывать. Во главѣ его сначала стоялъ М. В. Шимановскій, а затѣмъ М. М. Балиховъ. Въ 1896 г. составъ правленія былъ слѣдующій: предсѣдатель Л. И. Шпановскій, товарищъ предсѣдателя Н. Ф. Исаковъ, казначей А. А. Калинкевичъ, секретарь А. И. Посоховъ, члены: Н. А. Каминскій и А. А. Торлецкій. Къ 1 января 1897 г. общество насчитывало 4 почетныхъ, 1 пожизненнаго, 37 дѣйствительныхъ членовъ и 40 сотрудниковъ, а всего 102. Приходъ въ 1896 г. достигъ 2254 р. 86 к., расходъ 2098 р. 65 к. Къ 1 января 1897 г. остатокъ былъ 156 р. 21 к.

Спортивныя общества въ г. Одессѣ.

Черноморскій яхтъ-клубъ, состоящій подъ Августѣйшимъ покровительствомъ Генералъ-Адмирала Великаго Князя Алексія Александровича, основанъ 12-го сентября 1875 года. Первымъ командоромъ его былъ контръ-адмиралъ Н. М. Чихачевъ, управлявшій впослѣдствіи морскимъ министерствомъ. Членовъ-учредителей было 30 чел. 17-го мая 1876 г. министръ путей сообщенія призналъ возможнымъ отвести въ Одесскомъ портѣ подъ сооруженія яхтъ-клуба и для стоянки его судовъ мѣстность по наружной сторонѣ Военнаго мола, а именно: площадь отъ корня этого мола по берегу 40 саж. до эстокадной желѣзной дороги и полосу по водѣ вдоль Военнаго мола шириною 40 саж. и длиною 60 с., съ загражденіемъ этой полосы со стороны моря. При открытіи яхтъ-клуба, въ списокъ судовъ его было внесено всего 4 яхты, изъ коихъ «Радость», 14-тонный тендеръ М. Н. Бухарина, была самой большой, остальныя три—начиная отъ 4 тоннъ до 12-ти. Къ 1-му января 1897 г. въ списокъ судовъ яхтъ-клуба входили: 13 яхтъ, 1 паровое судно, 6 гребныхъ судовъ и 10 двоекъ, гичекъ и катеровъ при яхтахъ. Командоромъ яхтъ-клуба состоялъ Его Высочество Евгеній Максимиліановичъ, герцогъ Лейхтенбергскій, князь Романовскій; вице-командоромъ А. А. Анатра, секретаремъ С. Э. Ваховичъ, казначеемъ и начальникомъ гавани А. В. Рашеевъ (нынѣ покойный). Гоночная коммисія состояла изъ 11 чел., а судейская изъ 25 чел. Къ 1-му января 1897 года Общество насчитывало въ своей средѣ 9 почетныхъ членовъ, 75 дѣйствительныхъ и 3-хъ членовъ-сотрудниковъ. Балансъ къ этому времени сводился къ 6341 р. 65 к. Въ теченіе 1896 г. яхтъ-клубомъ устроено было семь гонокъ. Съ 1-го іюня 1895 г. при яхтъ-клубѣ открылъ свои дѣйствія Парусный Кружокъ, въ которомъ насчитывалось 18 парусныхъ судовъ, 7 гребныхъ и 10 тузовъ.

Екатерининскій яхтъ-клубъ, состоящій подъ покровительствомъ Великаго Князя Александра Михайловича, основанъ въ 1897 году моряками и любителями морскаго спорта, которыхъ не удовлетворялъ Черноморскій яхтъ-клубъ. Уже въ самомъ началѣ своего существованія Екатерининскій яхтъ-клубъ насчитывалъ въ своей средѣ болѣе 80 членовъ, въ числѣ которыхъ было много лицъ, занимающихъ видное общественное положеніе. Для разныхъ хозяйственныхъ нуждъ и постройки зданій и помѣщеній въ распоряженіе Екатерининскаго яхтъ-клуба отведенъ небольшой участокъ портовой территоріи въ концѣ Платоновскаго мола. Участокъ этотъ обнесенъ деревянной оградой. Яхтъ-клубъ владѣетъ уже временнымъ жилымъ помѣщеніемъ изъ гипсовыхъ досокъ и шлюпочнымъ сараемъ. Командоромъ Екатерининскаго яхтъ-клуба состоитъ отст. капитанъ 2-го ранга И. Ф. Исаковъ, а вице-командоромъ—архитекторъ В. Ф. Харламовъ. Въ яхтъ-клубѣ этомъ періодически происходятъ собранія, на которыхъ читаютъ доклады и сообщенія, имѣющіе то или другое соприкосновеніе съ морскимъ дѣломъ.

Крымскій Горный клубъ основанъ въ 1892 году и устроенъ по образцу существующихъ въ Европѣ «Альпійскихъ» клубовъ. Крымскій клубъ имѣетъ цѣлью изученіе природы горнаго Крыма, облегченіе пребыванія въ горахъ естествоиспытателямъ, художникамъ и проч., а также поддержку мѣстныхъ отраслей сельскаго хозяйства, садоводства и мелкой горной промышленности. Нѣсколько лѣтъ тому назадъ клубъ устроилъ выставку, ознакомившую публику, между прочимъ, съ внутренностью жилищъ крымскихъ татаръ, утварью и т. п. Эмблемой печати Крымскаго клуба служитъ дикая коза, охранять которую, какъ рѣдкое въ Крыму животное, клубъ поставилъ себѣ цѣлью. Клубу разрѣшено было нѣсколько лѣтъ тому назадъ издавать свои «Записки». Періодически онъ устраиваетъ экскурсіи въ Крымъ. Въ 1896 году организована была клубомъ женская ученическая экскурсія и устроенъ (при помощи

НАУКОВА БІБЛІОТЕКА ОНУ ім. І.І. МЕЧНИКОВА

Ялтинскаго отдѣленія) цѣлый рядъ общихъ экскурсій по Крыму, въ которыхъ приняло участіе до $1^1/_2$ тыс. экскурсантовъ. Въ томъ же году было 10 общихъ собраній клуба, на которыхъ сдѣлано было 14 сообщеній. Въ составъ Правленія входили: предсѣдатель А. Л. Бертье-де-Лагардъ, товарищи предсѣдателя: С. И. Иловайскій и А. Е. Саломонъ и члены: А. В. Овенъ, Е. В. Князевъ, І. Ю. Очиповскій, Н. П. Мельниковъ, А. А. Лебединцевъ и В. И. Маслянниковъ. Крымскій Горный клубъ имѣетъ два отдѣленія: Севастопольское и Ялтинское. Въ 1896 г. всѣхъ членовъ было 490 (изъ нихъ 8 почетныхъ). Изъ 400 дѣйствительныхъ членовъ 85 принадлежали къ составу Ялтинскаго отдѣленія, а 62—къ составу Севастопольскаго. Въ первомъ предсѣдателемъ состоялъ В. Н. Дмитріевъ, а во второмъ—Д. А. Аргириди.

Новороссійское Общество поощренія коннозаводства, состоящее въ вѣдѣніи главнаго государственнаго коннозаводства, открыло свои дѣйствія въ 1890 г., когда 100 членовъ-учредителей собрали сумму въ 50 тыс. руб. Въ 1896 году въ составъ Правленія входили: вице-президентъ В. В. Якунинъ, старшій членъ А. В. Якунинъ, казначей А. А. Бродскій и секретарь А. В. Ярославскій. Въ 1896 году Общество насчитывало 100 членовъ-учредителей, 20 любителей и 8 дѣйствительныхъ членовъ. Общество имѣетъ свой гипподромъ по пути къ Среднему Фонтану. Президентомъ Общества состоитъ командующій войсками Одес. Воен. Окр., ген.-адъют., генер. отъ кавал., графъ Алек. Ив. Мусинъ-Пушкинъ. Къ 1-му января 1897 года капиталы общества доходили до 6000 руб.

Новороссійское Общество любителей охоты основано въ 1890 г. Къ 1 марта 1897 г. Общество располагало наличнымъ капиталомъ въ 2078 р. 42 к. Въ теченіе отчетнаго года (съ 1 марта 1896 г. по 1 марта 1897 г.) Общество имѣло доходовъ 8291 руб., а расходовъ 6185 р. 39 к. Общество имѣетъ свой тиръ-клубъ и арендуетъ лѣсныя дачи для устройства въ нихъ охотъ. Въ отчетномъ году Общество насчитывало въ своей средѣ 10 почетныхъ, 9 членовъ-учредителей и 179 дѣйствительныхъ членовъ. Предсѣдатель Правленія Д. Е. Стражеско, члены: Д. Н. Карнауховъ, Н. И. Аудерскій, А. П. Кріона и Л. Е. Величко.

Новороссійское Общество Почтово-Голубинаго спорта открыло свои дѣйствія 1 января 1896 г.; первое же подготовительное засѣданіе его для избранія членовъ правленія и пр. состоялось 9 декабря 1895 г. Капиталы Общества до 15-го іюля 1896 г. состояли только изъ членскихъ взносовъ и 100 р., ассигнованныхъ Одесскимъ Окружнымъ Штабомъ на дрессировку почтовыхъ голубей въ томъ году. Правленіе въ то время состояло изъ предсѣдателя генералъ-маіора А. П. Протопопова; товарища предсѣдателя—генерала-маіора С. В. Пескова; секретаря—І. Н. Хурамовича; казначея—Д. Ю. Франка; библіотекаря—отст. подполковника А. М. Городецкаго. Въ указанное время въ Обществѣ числилось 45 членовъ. Въ 1896 г. Общество соединило голубиною почтою Одессу съ Кіевомъ, Севастополемъ и Константинополемъ. На состязанія министерствомъ земледѣлія отпущены были медали: большая серебряная, двѣ малыхъ серебряныхъ и 5 бронзовыхъ. Между прочимъ было устроено состязаніе голубей на жетоны общества. Въ общемъ въ 1896 г. прихода было 692 р. 34 к., а расхода 481 руб. 69 коп.

Одесское Общество велосипедистовъ-любителей основано въ 1888 году. Въ числѣ учредителей его были профессора мѣстнаго университета: гг. Шерцль, Воеводскій, Чижовъ, Кононовичъ и Табашниковъ. Изъ отчета общества за время съ 1-го января 1896 г. по 1-е января 1897 г. видно, что почетнымъ предсѣдателемъ его состоялъ Г. Г. Маразли; предсѣдателемъ Н. А. Палаузовъ, товарищемъ предсѣдателя Д. А. Трояно, казначеемъ А. А. Тиховскій, секретаремъ Л. М. Мростъ (впослѣдствіи И. Ф. Квасниковъ), капитаномъ Г. М. Мрозовицкій, и. д. врача д-ръ А. Н. Ригана. Общество построило лѣтнюю станцію и гоночный кругъ. На циклодромѣ его происходятъ гонки. Балансъ Общества за отчетный годъ сводился къ суммѣ въ 21864 р. 55 к. Остатокъ принадлежащихъ Обществу наличныхъ денегъ простирался до 786 р. 19 коп. Число членовъ было 211 человѣкъ: 194 дѣйствительныхъ платныхъ, 10 учредителей и 7 почетныхъ.

Одесское Гимнастическое Общество, подвергшееся въ послѣдніе годы преобразованію, существуетъ съ 1880 года. Въ 1896 году капиталы общества (въ процентныхъ бумагахъ и инвентарѣ) доходили до 3725 р. Общество нанимаетъ за 1200 р. учителя гимнастики (выписаннаго изъ заграницы г. Людеке) и подвизается въ одной изъ залъ дома Лютеранской церкви. Къ 31-му декабря 1896 г. въ обществѣ числилось: 6 почетныхъ членовъ, 67 дѣйствительныхъ, 72 члена-соревнователя, 54 гостя и воспитанника, 7 дамъ, 82 мальчика и 25 дѣвочекъ, а всего 313 лицъ. Совѣтъ общества въ 1896 г. состоялъ: изъ предсѣдателя г. Карла Ѳ. Рейма, товарища его г. Густава Берндта и членовъ: Э. Кнорре, Г. Бюлера, Ф. Тайрера, К. Вильгельма и А. Наатца. Занятія происходятъ въ залѣ при Реальномъ училищѣ св. Павла (входъ съ Инвалиднаго пер.). Въ 1896 г. состоялось 3 очередныхъ общихъ собранія и 9 засѣданій Правленія. Кромѣ того Обществомъ даны были: 1 семейный вечеръ, 1 мужской вечеръ (Herren Abend) и два дѣтскихъ праздника.

Библіотеки и музей.

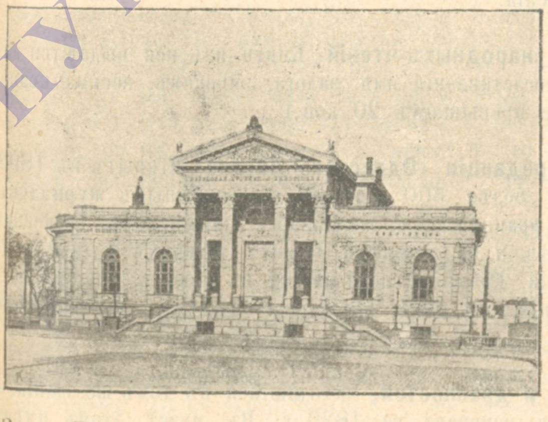

Зданіе Городской Публичной библіотеки въ Одессѣ.

Городская публичная библіотека основана въ 1830 году. Въ 1896 году попечителемъ ея состоялъ профессоръ А. И. Кирпичниковъ, товарищемъ его Я. А. Новиковъ. Изъ отчета за 1896 годъ, видно, что завѣдывалъ ею до 10 апрѣля того года покойный проф. В. А. Яковлевъ (нынѣ зав. прив.-доц., магистръ М. Г. Попруженко); помощниками его были: Л. М. де-Рибасъ, М. Н. Пфейферъ и И. Н. Прокоповичъ. На содержаніе библіотеки въ 1896 году городомъ было ассигновано 8520 р. Къ 1-му января 1897 г. публичная библіотека состояла изъ 49.095 названій въ 93.538 томахъ. Кромѣ книгъ, библіотека въ отчетномъ году имѣла: 15 славяно-русскихъ рукописей, коллекцію гравюръ въ 177 экземплярахъ и собраніе автографовъ, по преимуществу, русскихъ и иностранныхъ литераторовъ и ученыхъ въ 273 экземплярахъ. Кромѣ того, въ библіотекѣ имѣется нѣсколько портретовъ. Для пользованія посѣтителей въ городской публичной библіотекѣ находится и библіотека Славянскаго благотворительнаго общества, состоящая изъ 2545 названій въ 3647 томахъ, а также изъ небольшой коллекціи рукописей и старопечатныхъ книгъ. Въ 1896 г. разными лицами и учрежденіями пожертвовано было въ городскую публичную библіотеку 990 названій въ 1366 томахъ и кромѣ того, различныхъ приложеній къ журналамъ 78 въ 79 томахъ. Билетовъ на право занятій въ библіотекѣ въ 1896 году выдано было 4850 (изъ нихъ мужчинамъ 4219 и женщинамъ 631). Лица, получившія эти билеты, посѣтили библіотеку 54.502 раза. Въ теченіе отчетнаго года было удовлетворено требованій посѣтителей на 81.822 названія. Среднимъ числомъ ежедневно выдавалось 266 названій. Юноши до 16 лѣтъ въ библіотеку вовсе не допускаются. На домъ городская публичная библіотека не даетъ книгъ. Зданіе ея сооружено городомъ главнымъ образомъ на средства Г. Г. Маразли. Застрахована была библіотека въ 137.400 руб., хотя дѣйствительная стоимость ея превышаетъ 400 тыс. рублей.

НАУКОВА БІБЛІОТЕКА ОНУ ім. І.І. МЕЧНИКОВА

Одесская Городская безплатная народная читальня сооружена Г. Г. Маразли на Старорѣзничной площади въ 1891 году. Завѣдуетъ ею Н. Г. Вучетичъ. Къ 1-му января 1896 г. въ читальнѣ находилось въ обращеніи 4.186 книгъ на сумму 5867 р. 85 к. Періодическихъ изданій въ 1896 г. получалось 26 названій. Посѣтителей въ 1896 г. было 99.755 человѣкъ. По 1-е января 1896 г. абонировались на чтеніе книгъ 2011 человѣкъ. Читальня открыта ежедневно съ 12 до 9 час. вечера, а въ воскресные и праздничные дни — до 10 час. веч. Въ читальню эту допускаются и малолѣтніе посѣтители. Главный контингентъ читателей составляютъ евреи. Всѣхъ книгъ выдано въ 1896 году: въ читальнѣ 78.189, для чтенія на дому 37.530, всего 115.719. Быстрый и постоянный ростъ читателей, въ отношеніи ежегодно увеличивающагося числа ея посѣтителей и абонатовъ вызываетъ неотложную необходимость въ значительномъ расширеніи читальной залы, разсчитанной всего лишь на 80 чел. (мѣстъ за столами). Служебный персоналъ, состоящій изъ завѣдующаго читальнею и трехъ его помощницъ, также несоразмѣрно малъ при той массѣ работы и требованій, какія вызываетъ современное состояніе читальни. Ассигнуемая городомъ на содержаніе ея сумма въ 4275 р. далеко не достаточна и вовсе не соотвѣтствуетъ солидности и размѣрамъ столь быстро развившагося у насъ симпатичнаго дѣла, требующаго безотлагательной поддержки. Въ самомъ зданіи читальни, весьма плохо построенномъ и не имѣющемъ ни хорошей вентиляціи, ни раціональной системы отопленія, ни соотвѣтствующихъ помѣщеній и приспособленій, крайне необходимы многія радикальныя передѣлки и улучшенія.

Библіотека при аудиторіи народныхъ чтеній. Книги изъ нея выдаются желающимъ безплатно при условіи представленія ими залога, впрочемъ, весьма незначительнаго (въ среднемъ залогъ не превышаетъ 20 коп.).

Кабинетъ для чтенія при редакціи «Одесскаго Листка» открытъ въ 1892 г. Въ кабинетѣ этомъ получается болѣе 500 названій всевозможныхъ журналовъ и газетъ на русскомъ, польскомъ, французскомъ, нѣмецкомъ, англійскомъ, греческомъ, италіанскомъ, чешскомъ, сербскомъ и пр. языкахъ. Однихъ дамскихъ модныхъ журналовъ получается до 40 названій. Кабинетъ помѣщается въ новомъ, спеціально для него приспособленномъ помѣщеніи, въ домѣ редактора «Одесскаго Листка», близъ городскаго театра.

Музей Общества исторіи и древностей, находящійся въ томъ же зданіи, гдѣ и городская публичная библіотека, основанъ въ 1839 г. Въ музеѣ этомъ имѣется множество камней съ надписями, статуй, колоннъ, капителей, различныхъ древнихъ архитектурныхъ орнаментовъ, вазъ, терракотъ, мѣдныхъ статуекъ, золотыхъ, серебряныхъ, бронзовыхъ, костяныхъ, стеклянныхъ и каменныхъ вещицъ домашняго дѣла, разнообразныхъ стрѣлокъ и орудій каменнаго и бронзоваго вѣка. Это памятники эллинскіе, римскіе, венеціано-генуэзскіе, монголо-татаро-турецкіе, литовско-польскіе, отечественные, инородческіе и египетскіе. Особенно богатъ нумизматическій отдѣлъ музея. Число монетъ, медалей и знаковъ отличія въ музеѣ превышаетъ 15.000. Имѣется очень много древнихъ монетъ побережій Чернаго моря, а также монетъ русскихъ удѣльныхъ князей (Владиміра Святославича, Михаила Борисовича и др.) и царей, въ томъ числѣ и серебряныя монеты Іоанна Грознаго. Музей ежедневно открытъ для публики отъ 11 до 4 час. лѣтомъ и отъ 11 до 4 ч. зимою. По средамъ и пятницамъ музей бываетъ закрытъ. Входъ безплатный. Въ 1896 году его посѣтило 2548 чел.

Лечебныя заведенія.

Городская больница помѣщается въ концѣ Херсонской улицы, въ зданіи, главный корпусъ котораго сооруженъ былъ въ 1807 г.; два большихъ полукруглыхъ крыла его пристроены были уже впослѣдствіи, въ 1821 г. Въ первый годъ существованія содержаніе ея обошлось въ 5040 руб.; въ 1810 году бюджетъ ея доходилъ уже до 23.000 руб., въ 1821 г. — до 66.000 руб., въ 1878 г. — до 329.000 руб., а по смѣтѣ на 1896 г. на содержаніе больницы безъ Марининскаго, мужскаго хроническаго и психіатрическаго отдѣленій ассигновано было 255.693 р. 10 коп., а израсходовано 279.466 р. 14 к. Въ городской больницѣ функціонируютъ: внутреннее отдѣленіе вмѣстѣ съ женскимъ хроничекимъ на 150 коекъ, хирургическое — тоже на 150, мочеполовое — на 40, гинекологическое — на 40, нервное — на 30, родильное съ послѣродовымъ—на 30, горловое — на 20, Марининское (содержится на проценты съ капитала въ 100 тыс. руб., пожертвованнаго для этой цѣли вдовою тайн. сов. В. Фр. Марини) — на 20, мужское хроническое при богадѣльнѣ— на 60, сифилитическое — на 200 и заразное — на 30 коекъ. Въ больницѣ производится среднимъ числомъ до 500 большихъ операцій въ годъ. Число стаціонарныхъ больныхъ выражается цифрой отъ 12.000 до 16.000 чел.; въ амбулаторіи ежегодно получаютъ пособія отъ 15.000 до 17.000 чел. (Въ 1896 г. въ больницѣ пользовалось 15.557 чел. обоего пола; изъ нихъ умерло 1546 чел.; общій процентъ смертности — 9,9. Для амбулаторныхъ больныхъ отпущено было изъ больничной аптеки лекарствъ по 34.666 рецептамъ на сумму 4.859 р. 18 к.). Въ 1892 г. въ Одессѣ введенъ больничный налогъ, плательщики котораго имѣютъ право на безплатное пользованіе какъ въ самой больницѣ, такъ и во всѣхъ содержимыхъ городомъ лечебницахъ за исключеніемъ лиманныхъ. Лица, неуплатившія этого налога, а также иногородныя уплачиваютъ за пользованіе въ городской больницѣ по 10 р. въ мѣсяцъ на общемъ содержаніи и по 25 руб. на улучшенномъ. (Въ 1896 г. за плату пользовалось 1537 больныхъ; содержаніе каждаго больного обходилось городу въ 87 коп. въ сутки и въ 318 р. 42 к. въ годъ). Медицинскій персоналъ больницы состоялъ изъ и. д старшаго врача, его помощника, прозектора съ помощникомъ, 16 штатныхъ ординаторовъ, 23 сверхштатныхъ и 2 допущенныхъ къ занятіямъ врачей, 29 фельдшеровъ и фельдшерицъ, 2 акушерокъ и 32 сестеръ милосердія. Для укушенныхъ бѣшеными животными имѣется отдѣльный баракъ. Какъ нынѣшнее помѣщеніе, такъ и порядки, царящіе въ городской больницѣ, далеко не удовлетворяютъ ея назначенію.

Психіатрическое отдѣленіе городской больницы выдѣлено было изъ нея еще въ 1833 г., изъято изъ вѣдѣнія старшаго врача этой больницы въ 1885 году и перешло въ собственное помѣщеніе (на Слободкѣ-Романовкѣ) въ 1892 г. Лечебница обошлась городу въ 467.160 р. Колонія при ней въ 67.705 р. Съ электрическимъ освѣщеніемъ и сверхсмѣтными работами стоимость этого учрежденія достигла 550000 р. Лечебница разсчитана на 150 чел., устроена по павильонной системѣ; всѣхъ павильоновъ 8 (по 4 на каждой половинѣ). Одна половина лечебницы отведена для психически больныхъ мужчинъ, другая—для такихъ-же женщинъ. Каждый изъ павильоновъ предназначенъ для особой группы больныхъ: спокойныхъ, безпокойныхъ, буйныхъ и неопрятныхъ. Кромѣ того, больныхъ подраздѣляютъ: на интеллигентныхъ (1-й классъ) и простолюдиновъ (2-й классъ). Зданія отапливаются по центральной системѣ духоваго отопленія, освѣщаются они электричествомъ, снабжаются водою изъ городскаго водопровода и вентилируются вытяжной вентиляціей. По плану построекъ, лечебница больше всего приближается къ знаменитому дому умалишенныхъ Le Mans во Франціи, въ департаментѣ Сарты.

НАУКОВА БІБЛІОТЕКА ОНУ ім. І. І. МЕЧНИКОВА

При лечебницѣ, какъ уже сказано выше, находится земледѣльческая колонія для хрониковъ, которые пользуются полной свободой. Колонія состоитъ изъ шести домиковъ, расположенныхъ въ два ряда, и обнесена досчатымъ палисадомъ высотою около двухъ аршинъ. Четыре павильона заняты больными мужчинами и женщинами; пятый отведенъ подъ слесарную, столярную, сапожную и портняжную мастерскія, а шестой подъ «клубъ», въ которомъ зимой отъ поры до времени устраиваютъ спектакли и танцовальные вечера при участіи хрониковъ, спокойныхъ больныхъ изъ лечебницы и приглашенныхъ лицъ. Штатъ хрониковъ для колоніи опредѣленъ въ 100 чел. Въ 1896 г. въ псих. отдѣленіи пользовалось 556 больныхъ (337 мужч., 218 женщ. и 1 дитя). На 1-е января 1897 г. осталось 344 больныхъ (184 мужч., 159 женщ. и 1 дитя). За обыкновенное содержаніе больныхъ взимали по 10 руб., а за улучшенное по 25 руб. въ мѣсяцъ; безплатно пользовались лица, уплатившіе больничный сборъ. На содержаніе лечебницы и колоніи городомъ отпущено было въ 1896 году 122.555 р. 49 к., а израсходовано 123.159 р. 62 к. Содержаніе каждаго больнаго обходилось въ 98,2 к. въ сутки. Кромѣ и. д. старшаго врача, въ лечебницѣ имѣлись два ординатора, 6 фельдшеровъ, 12 надзирателей и 74 палатныхъ служителей и служанокъ. На должность старшаго врача приглашенъ гор. управой д-ръ Томашевскій, служившій въ этомъ отдѣленіи еще раньше.

Павловская городская глазная лечебница, выдѣленная изъ состава городской больницы, переведена была въ 1876 г. въ спеціально для нея сооруженное зданіе на Старопортофранковской ул. «Павловской» она названа въ честь графа Павла Евстафьевича Коцебу, бывшаго одно время Новороссійскимъ и Бессарабскимъ генералъ-губернаторомъ. Къ главному зданію примыкаютъ зданіе для заразныхъ больныхъ, сооруженное въ 1892 году на средства покойнаго В. И. Санценбахера и зданіе для пріема приходящихъ больныхъ. Число штатныхъ больныхъ опредѣлено въ 50 чел., но на самомъ дѣлѣ приходится принимать больше. Приходящихъ больныхъ въ 1896 г. было 6497 чел., число стаціонарныхъ больныхъ доходило въ 1896 г. до 666 чел., которые провели въ лечебницѣ 17604 сутокъ. На содержаніе лечебницы въ 1896 г. отпущено было городомъ 18364 р. 42 к. (каждый больной обходился по 1 р. 4½ к. въ сутки или по 382 руб. 59 коп. въ годъ). Завѣдуетъ лечебницей д-ръ медицины В. Ф. Вагнеръ. При лечебницѣ состоятъ и два ассистента: д-ръ медицины О. К. Вальтеръ и лекарь Г. А. Рабиновичъ.

Еврейская больница, основанная на средства еврейской общины въ 1800 г.; помѣщалась сначала въ наемномъ зданіи. Число коекъ въ ней постепенно увеличивалось; въ 1865 г. построено было нынѣшнее зданіе ея, разсчитанное на 120 коекъ. Въ 1888 г. на участкѣ земли, который пожертвовалъ г. Клейманъ, сооруженъ былъ на средства коробочнаго сбора инфекціонный баракъ на 39 коекъ; въ 1890 году на капиталъ въ 20 тыс. руб., пожертвованный Л. Г. Ашкинази, сооружено было дѣтское отдѣленіе на 25 коекъ; въ 1894 г. на средства, пожертвованныя А. М. Бродскимъ, построенъ былъ баракъ на 30 коекъ для хроническихъ больныхъ, а въ 1895 г. на средства, пожертвованныя г-жой Л. Г. Ашкинази, сооружены: кухня, паровая прачешная и дезинфекціонная камера. Въ 1896 году въ еврейской больницѣ всего было 230 постоянныхъ коекъ и 10 запасныхъ. Изъ отчета ея за этотъ годъ видно, что неприкосновенный капиталъ ея простирался до 93050 р. Балансъ ея сводился къ 119.833 р. 59 к. На содержаніе лиманнаго отдѣленія этой больницы (на Хаджибейскомъ лиманѣ) израсходовано было 6293 р. 55 к. При еврейской больницѣ, кромѣ перечисленныхъ выше зданій, имѣется еще зданіе для пріема амбулаторныхъ больныхъ, сооруженное на средства насл. А. М. Рафаловича въ 1861 г.; зданіе съ ваннымъ отдѣленіемъ, операціоннымъ заломъ и пр., сооруженное въ 1894 г. на средства насл. Л. I. Ефруси. Въ еврейской больницѣ имѣется двѣнадцать отдѣленій: дѣтское на 25 коекъ, хирургическое—на 30, второе хирургическое—на 20, третье хирургическое—на 14, три внутреннихъ—на 90, гинекологическое—на 10, глазное—на 6, хроническое—на 30, ушное и горловое—на 6, изоляціонное—на 12 и лиманное (въ теченіе іюня, іюля и августа)—на 100.

Женская и дѣтская больница при Стурдзовской Общинѣ сердобольныхъ сестеръ основана въ 1850 г. и раньше называлась богадѣльней. Учрежденная по мысли тайн. сов. А. С. Стурдзы, она содержится на частныя пожертвованія и завѣщанные ей капиталы, превышающіе 140 тыс. руб. Цѣнность принадлежащаго ей имущества доходитъ до 171.078 руб. Въ больницѣ имѣются слѣдующія отдѣленія: хирургическое, гинекологическое, родильное, терапевтическое, глазное и отдѣленіе дѣтскихъ болѣзней. Въ лечебницѣ для приходящихъ при этой больницѣ имѣются: хирургическое отдѣленіе, спеціальныя отдѣленія (по женскимъ, носовымъ и горловымъ болѣзнямъ) и отдѣленіе по внутреннимъ болѣзнямъ. Число сердобольныхъ сестеръ доходило въ 1896 г. до 60. Число стаціонарныхъ больныхъ въ теченіе года доходило до 548 человѣкъ при 60 койкахъ. Въ 1895 г. поступило въ больницу 476 больныхъ, изъ нихъ выздоровѣло 420, умерло 16. Въ амбулансѣ въ 1896 году пользовалось совѣтами свыше 25.429 человѣкъ; безплатныхъ лекарствъ было отпущено по 25381 рецепту. Стурдзовская Община Сердобольныхъ Сестеръ находится въ вѣдѣніи Императорскаго Человѣколюбиваго Общества. Предсѣдателемъ комитета общины состоитъ князь Ю. Е. Гагаринъ, а попечительницей графиня О. А. Мусинъ-Пушкина; и. д. начальницы общины Л. Г. Рейнгольдъ, а старшимъ врачемъ Д. Г. Тюнѣевъ.

Евангелическая больница (по Мало-Фонтанской дорогѣ) учреждена въ 1892 г. Построена она по плану берлинскихъ архитекторовъ Шмидлера и Шперера, видоизмѣненному согласно съ условіями мѣста одесскимъ архитекторомъ А. О. Бернардацци. Зданія больницы удовлетворяютъ всѣмъ требованіямъ гигіены. Это—смѣло можно сказать—лучшая больница въ городѣ. Она состоитъ изъ трехъ павильоновъ: одинъ состоитъ изъ отдѣльныхъ комнатъ для больныхъ, а два остальные—общія мужскія и женскія палаты. Въ первомъ павильонѣ имѣется 10 совершенно отдѣльныхъ комнатъ на 1 и 2 койки, а также двѣ ванныя комнаты и двѣ столовыя для выздоравливающихъ. Мужской павильонъ состоитъ изъ двухъ палатъ, на 12 коекъ каждая, и двухъ отдѣльныхъ комнатъ на 1 и 2 койки. Женскій павильонъ, открытый только въ 1894 г., устроенъ такимъ же образомъ. При больницѣ, въ отдѣльномъ зданіи, помѣщаются анатомическій театръ, микроскопическій кабинетъ и часовня съ покойницкой. Кромѣ того, имѣются паровая прачешная и дезинфекціонная камера. Въ больницу эту, вопреки первоначальнымъ предположеніямъ, принимаютъ больныхъ не только евангелическо-лютеранскаго, но и всѣхъ другихъ вѣроисповѣданій. Врачебный персоналъ больницы состоитъ изъ старшаго врача, двухъ ординаторовъ и нѣсколькихъ сестеръ милосердія. Постройка больничныхъ зданій обошлась свыше 100 тыс. руб.; за дачу, на которой сооружены эти зданія, заплачено 43 тыс. руб. Больные въ общихъ палатахъ платятъ по 85 к. въ сутки; въ одной комнатѣ съ двумя-тремя больными—по 2 р. 50 к., а въ отдѣльныхъ №№—по 5 р. въ сутки. Больница эта находится въ вѣдѣніи правленія, состоящаго изъ предсѣдателя барона Ѳ. А. Масъ и восьми членовъ, избираемыхъ Евангелическимъ Обществомъ.

Лечебница для приходящихъ больныхъ (на Гаванной ул.) открыта въ 1835 г. Во главѣ ея стоитъ директоръ д-ръ П. П. Погожевъ; управляется она особымъ комитетомъ. Попечителемъ ея въ 1896 г. состоялъ Г. Г. Маразли. Содержится она на пожертвованія частныхъ лицъ и на пособія отъ города и нѣкоторыхъ сословныхъ учрежденій. Число лицъ, прибѣгавшихъ въ 1896 г. къ этой лечебницѣ за помощью, опредѣлялось цифрой 6110 чел.; число ежедневныхъ посѣщеній въ сложности за годъ было 22.558. Отпущено было безплатно лекарствъ за то же время по рецептамъ врачей, не-членовъ лечебницы, 1038. Прихода въ 1896 г. было 5252 руб. 23 коп., расхода 5273 р. 64 к. Членами-врачами лечебницы состоятъ: д-ра Яхимовичъ, Писпасъ, Генрихсенъ, Богровъ, А. М. Маргуліесъ, Клименко, Верницъ, Симоновичъ, Гросманъ, Карандонисъ, Вейнштейнъ, Г. Рабиновичъ, С. Гуровичъ, Розенъ, Гавронскій, Ясиновскій, Шульцъ, фонъ-Гарнье и Н. Чудновскій.

Амбулаторная лечебница и больница Касперовской Общины Краснаго Креста основаны—первая въ 1892 г., а вторая—въ 1893 г. Больница находится въ отдѣльномъ баракѣ, построенномъ на средства семьи Лишиныхъ. Въ больницу, имѣющую

НАУКОВА БІБЛІОТЕКА ОНУ ім. І. І. МЕЧНИКОВА

12 коекъ, принимаются больные всѣхъ вѣроисповѣданій, главнымъ образомъ хирургическіе. Страдающихъ заразительными болѣзнями не принимаютъ въ эту больницу. Врачебный персоналъ больницы состоитъ болѣе, чѣмъ изъ 20 врачей по различнымъ спеціальностямъ. Въ теченіе 1896 г. амбулаторныхъ больныхъ было 6595 человѣкъ, сдѣлавшихъ 14046 посѣщеній. Стаціонарныхъ больныхъ было 70 человѣкъ, проведшихъ 1272 лечебныхъ дня. Всѣхъ сестеръ милосердія при Касперовской Общинѣ въ 1896 г. было 79, а испытуемыхъ и учениць 22.

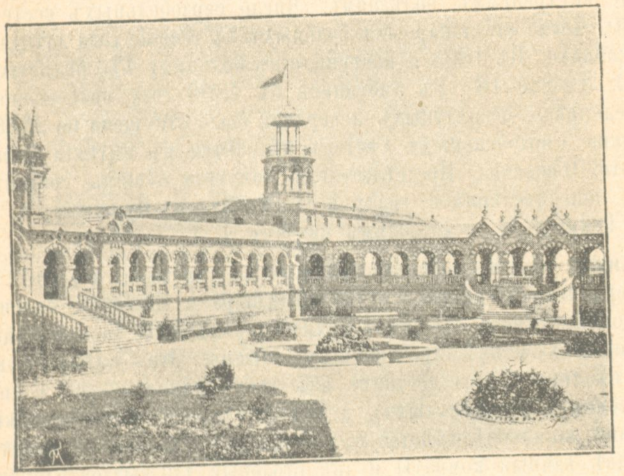

Городское лечебное заведеніе на Куяльницкомъ лиманѣ.

Городское лечебное заведеніе на Куяльницкомъ (Андреевскомъ) лиманѣ въ нынѣшнемъ своемъ видѣ открыто въ 1892 году. Заведеніе это занимаетъ площадь въ 5300 кв. саж. и состоитъ изъ четырехъ павильоновъ, соединенныхъ крытыми галлереями. Куяльницкій лиманъ находится въ 10 верстахъ отъ Одессы (считая по линіи желѣзной дороги). Въ лечебномъ заведеніи имѣется 16 рапныхъ ваннъ (по 8 для мужчинъ и женщинъ) и 16 грязевыхъ перваго класса; во второмъ классѣ рапныхъ ваннъ 32 (16 мужскихъ и 16 женскихъ) и 28 грязевыхъ (12 мужскихъ и 16 женскихъ). Всѣхъ ваннъ въ обоихъ классахъ 92. На самомъ берегу лимана находится машинное отдѣленіе, въ которомъ имѣются баки съ лиманной и прѣсной водой, а также резервуаръ для грязи, добываемой со дна лимана. Грязь эта въ особыхъ вагонеткахъ съ резинными шинами нагрѣвается паромъ и безшумно доставляется ими въ грязевое отдѣленіе; затѣмъ по гончарнымъ трубамъ она прямо спускается въ ванны. Потомъ, по минованіи надобности, грязь эта спускается въ подвальный этажъ, откуда разбавленная рапой, она направляется по стокамъ въ открытый лиманъ. Въ заведеніи имѣется между прочимъ большая зала, въ которой устраиваются различныя развлеченія для публики. Въ 1896 г. продано было 55737 билетовъ на ванны. Кромѣ того въ 1896 г. отпущено было 4829 ваннъ на льготныхъ условіяхъ (за полъ-цѣны) и 5098 безплатныхъ. Билетовъ на купанье въ открытомъ лиманѣ продано было 168.407.

На Куяльницкомъ лиманѣ имѣются городскія купальни трехъ классовъ съ мужскимъ и женскимъ отдѣленіями. Число больныхъ, пользующихся лиманнымъ леченіемъ, ежегодно увеличивается. Число купаній въ открытомъ лиманѣ ежегодно превышаетъ 200 тысячъ. Процентное содержаніе соляныхъ частей въ Куяльницкомъ лиманѣ самое большое, по ареометру Бомэ оно колеблется между 6°, 20° и доходитъ даже до 25°. На содержаніе лечебнаго заведенія въ 1896 г. израсходовано было 47113 р. 83 к.

Городское грязелечебное заведеніе на Хаджибейскомъ лиманѣ устроено въ 1866 году въ большомъ тѣнистомъ паркѣ, который городъ купилъ у откупщика Волохова. Сначала лечебное заведеніе находилось въ вѣдѣніи городской больницы, затѣмъ было отдано въ аренду частнымъ лицамъ. Съ 1887 г. городъ сталъ эксплоатировать его самъ. Грязелечебное заведеніе на Хаджибейскомъ лиманѣ менѣе парадно и благоустроено, чѣмъ Куяльницкое; но на его сторонѣ имѣется одно преимущество: оно расположено въ паркѣ, роскошная растительность котораго далеко оставляетъ за собой тощую—куяльницкую. Ванное зданіе состоитъ изъ двухъ флигелей, которые

соединяются между собой большимъ пріемнымъ заломъ для публики. Въ каждомъ изъ флигелей имѣются рапное и грязевое отдѣленія, въ которыхъ 12 ванныхъ №№. Грязь доставляется съ лимана въ бочкахъ и подогрѣвается въ особомъ котлѣ. Вода изъ лимана доставляется посредствомъ водопровода, который устроенъ на протяженіи $1^1/_4$ версты. Сезонъ въ Хаджибейскомъ грязелечебномъ заведеніи продолжается съ 15-го мая по 1-е сентября. Дѣлится онъ на два полусезона—по 54 дня въ каждомъ. На Хаджибейскомъ лиманѣ имѣются также городскія купальни. Въ грязелечебномъ заведеніи имѣются общія помѣщенія для 70 человѣкъ. 20 коекъ въ этихъ помѣщеніяхъ отводятся безплатно. Въ 1896 году въ общихъ помѣщеніяхъ было 115 больныхъ. Концентрація воды въ Хаджибейскомъ лиманѣ между 4° и 8° Бомэ. Количество сѣрной кислоты въ соляной массѣ этого лимана рѣзко увеличивается на счетъ количества извести. Въ 1896 г. приходящимъ больнымъ было отпущено 9764 рапныхъ и 2449 грязевыхъ ваннъ. Израсходовано было на содержаніе этого лечебнаго заведенія 34:39 руб. 44 коп.

Дѣтская лечебница для приходящихъ открыта въ 1890 г. въ домѣ, который соорудилъ д-ръ О. О. Мочутковскій, въ память матери своей, К. К. Мочутковской. Въ лечебницѣ этой имѣется шесть коекъ. На пользованіе принимаются дѣти, которыя не требуютъ продолжительнаго леченія въ больницѣ. Главный контигентъ паціентовъ (всѣхъ ихъ до 22 тыс. въ годъ) составляютъ приходящія больныя дѣти; имъ предоставляютъ безплатное пользованіе ваннами, лекарствами, одеждой, молокомъ, чаемъ, виномъ и т п. Врачебный персоналъ лечебницы состоитъ изъ 13 чел. Хозяйственною частью ея завѣдуютъ дамы, состоящія членами Общества попеченіи о больныхъ дѣтяхъ.

Амбулаторія Общества попеченія о больныхъ дѣтяхъ гор. Одессы. Дѣятельность ея выражается главнымъ образомъ въ подачѣ помощи больнымъ дѣтямъ врачебнымъ совѣтомъ и лекарствами. Въ 1896 г. въ амбулаторіи пользовалось 8962 ребенка (2981 русскихъ и 5981 еврей), сдѣлавшихъ въ общей сложности 25755 посѣщеній. Мальчиковъ было 4471, дѣвочекъ 4491, т. е. приблизительно по 50%. Значительное большинство больныхъ (79%) составляли дѣти моложе пяти лѣтъ. Въ виду существованія въ 1896 г. оспенной эпидеміи, въ амбулаторіи введено было оспопрививаніе, причемъ объектами его явилось 794 дѣтей (вакцинацій сдѣлано было 612, ревакцинацій 182). Дѣтямъ, посѣщавшимъ амбулаторію, давалось ежедневно молоко, а въ лѣтнее время и чай; кромѣ того для нѣкоторыхъ больныхъ дѣтей молоко выдавалось на домъ. Беднѣйшія дѣти получали кромѣ того разнаго рода одежду и бѣлье. Содержаніе амбулаторіи въ 1896 г. обошлось въ 2331 р. 11 к., а ремонтъ и обзаведеніе ея въ 638 р. 90 к.

Дѣтская санитарная станція открыта въ 1888 г. Обществомъ попеченія о больныхъ дѣтяхъ г. Одессы на участкѣ земли, пожертвованномъ графомъ М. Д. Толстымъ. Въ первый годъ существованія станціи на ней въ теченіе лѣта было всего 60 дѣтей. Средняя продолжительность пребыванія на станціи мальчиковъ была 37,4 дня, для дѣвочекъ—39,5 дня. Дѣти съ хирургическими заболѣваніями помѣщались въ особомъ баракѣ. Золотушныя дѣти пользовались теплыми рапными ваннами и лиманными купаньями. На санитарной станціи измѣряютъ температуру у дѣтей по два раза въ день. При поступленіи на станцію температура дѣтей обыкновенно колеблется около 37,5° С., но какъ только начинается лиманное леченіе, она тотчасъ-же падаетъ ниже 37°. Въ 1896 г. на станціи подана была врачебная помощь 196 дѣтямъ, которые провели въ общей сложности 8469 лечебныхъ дней. Станція въ отчетномъ году функціонировала въ теченіе 89 дней (съ 3-го іюня по 30-е августа). Ваннъ было дано: рапныхъ 2756, грязевыхъ 216. Лиманныхъ купаній 8450. Содержаніе станціи обошлось въ 1896 г. въ 4383 р. 11 к., обзаведеніе въ 1166 р. 47 к., а ремонтъ въ 544 р. 78 к.

Павловскій пріютъ для роженицъ основанъ въ 1864 г. по иниціативѣ д-ра Линка и названъ «Павловскимъ» въ честь тогдашняго генералъ-губернатора Новороссійскаго края, генералъ-адъютанта П. Е. Коцебу. Въ пріютѣ имѣются нѣсколько

НАУКОВА БІБЛІОТЕКА ОНУ ім. І. І. МЕЧНИКОВА

отдѣльныхъ комнатъ для рожениць, а также палаты на 16 коекъ. Вслучаѣ надобности число коекъ можетъ быть увеличено до 20. Бѣдныя роженицы пользуются помощью безплатно, иныя даютъ сколько могутъ; состоятельныя-же роженицы платятъ по 2 р. въ сутки. Въ пріютѣ ежегодно бываетъ свыше 500 рожениць. Кромѣ того, врачи пріюта подаютъ безплатно помощь бѣднѣйшимъ роженицамъ и на дому. Въ теченіе цѣлаго ряда лѣтъ въ пріютѣ призрѣвались и городскіе подкидыши. Нынѣ призрѣніе ихъ находится въ вѣдѣніи самого города. Въ родильномъ пріютѣ имѣется и операціонная хирургическая палата со всѣми новѣйшими приспособленіями.

Военный госпиталь предназначенъ исключительно для военныхъ и для чиновниковъ военнаго вѣдомства. Въ госпиталѣ можетъ помѣститься до 400 больныхъ. Во главѣ его стоитъ ген.-маіоръ С. В. Песковъ.

Лечебница Общества покровительства животнымъ (на Петропавловской ул.) основана въ 1893 году. На устройство ея почетный членъ Общества С. И. Ралли пожертвовалъ около 45 тыс. руб. При лечебницѣ имѣется амбулаторія для пользованія лошадей, собакъ, птицъ и проч. Въ 1896 году въ лечебницѣ приведено было для амбулаторнаго леченія 3784 больныхъ животныхъ, которыми сдѣлано было 4336 посѣщеній. Изъ больныхъ животныхъ было: лошадей 2076, собакъ 1372, рогатаго скота 232, кошекъ 44, свиней 5, овецъ 4 и птицъ 51. Изъ числа 751 стаціонарныхъ больныхъ животныхъ было: лошадей 203, собакъ 470, рогатаго скота 45, кошекъ 22, овца 1 и птицъ 9. Смотрителемъ лечебницы состоитъ В. А. Рубановъ, ветеринарными врачами — М. С. Золотницкій и А. Я. Хартуляри.

Одесская бактеріологическая станція учреждена городскимъ общественнымъ управленіемъ въ 1886 г. Нынѣшнее зданіе ея (въ концѣ Херсонской ул.) сооружено въ 1894 г. на средства Г. Г. Маразли. На содержаніе ея въ 1896 г. ассигновано было городомъ Одессой, херсонскимъ губернскимъ земствомъ, а также бессарабскимъ и таврическимъ земствами 11.860 р. Персоналъ станціи состоитъ изъ завѣдующаго ею (д-ръ П. Н. Діатроптовъ), двухъ его помощниковъ и двухъ фельдшерицъ. Изъ отчета о дѣятельности ея въ 1896 году видно, что въ теченіе года пользовалось предохранительными прививками 1440 человѣкъ. Изъ этого числа одесситовъ было 464 человѣка; остальные принадлежали къ составу населенія Херсонской губерніи (301 чел.), Кіевской (65 чел.), Бессарабской (291 чел.), Подольской (176 чел.), Таврической (107 чел.), Волынской, Полтавской, Черниговской и пр. Во время производства прививокъ умерло всего пять паціентовъ, послѣ прививокъ одинъ. Процентъ смертности между укушенными, окончившими предохранительныя прививки, равенъ, такимъ образомъ, 0,07. Кромѣ прививокъ, станція въ 1896 году ежедневно производила бактеріологическій контроль водопроводной воды, причемъ число микро-организмовъ въ 1 кубическомъ сантиметрѣ этой воды равнялось въ среднемъ 25 (минимальное количество колоній въ одномъ куб. сантиметрѣ — 7; максимальное — 67). Затѣмъ станція производила опыты истребленія вредныхъ для сельскаго хозяйства животныхъ. Примѣнялись бациллы мышинаго тифа къ истребленію полевыхъ мышей. Наконецъ, въ отчетномъ году станція произвела 1275 діагностическихъ изслѣдованій съ цѣлью опредѣленія туберкулеза, сапа, сибирской язвы, брюшнаго тифа, гонорреи, дифтерита, крупозной пневмоніи и холеры. На станціи добывается анти-дефтиритная сыворотка. Для этой цѣли на станціи имѣется 12 лошадей. Сывороткой снабжаются Одесское градоначальство, Херсонская и Таврическая губерніи; кромѣ того, сыворотка разсылается въ губерніи Подольскую, Бессарабскую и Воронежскую. На приготовленіе сыворотки и содержаніе лошадей Одесскимъ городскимъ общественнымъ управленіемъ ассигнуется 1200 р. и Херсонскимъ губернскимъ земствомъ 5600 р. Изъ этихъ ассигнованій бактеріологической станціей израсходовано было въ общей сложности 3500 р.

Одесскіе театры и циркъ.

Городской театръ. Нынѣшній Городской театръ сооруженъ на мѣстѣ стараго театра, построеннаго въ 1804-1809 гг. и сгорѣвшаго на ночь на 1-е января 1873 года, по плану вѣнскихъ архитекторовъ гг. Фельнера и Гельмера вѣнскими же строителями — сначала Фреемъ, а потомъ — Цифферeромъ. Закладка его состоялась въ сентябрѣ 1883 г., а открытіе — 1-го октября 1887 г. Обошелся онъ городу почти въ 1.300.000 р. Фасадами своими, исполненными въ стилѣ итальянскаго Возрожденія, онъ обращенъ на Ришельевскую ул. (главный фасадъ), въ Пале-Рояль, на Театральную площадь и въ Театральный переулокъ. Фасады эти, за исключеніемъ послѣдняго, украшены множествомъ каменныхъ изваяній, аллегорическихъ группъ и амуровъ. Въ пожарномъ отношеніи театръ представляетъ собой чуть-ли не послѣднее слово строительнаго искусства; онъ имѣетъ: двадцать три выхода, тридцать четыре пожарныхъ крана, двойную желѣзную занавѣсъ и освѣщается электричествомъ. Въ общемъ, для освѣщенія театра установлено: 11 дуговыхъ, 504 калильныхъ лампъ въ 50 свѣчей каждая и 1398 въ 16 свѣчей каждая. Этотъ грандіозный театръ представляетъ собою лучшее зданіе въ Одессѣ. Очень эффектны вестибюли съ парадными лѣстницами со стороны Пале-Рояля и Театральной площади. Зрительный залъ отличается роскошью и красотой: въ немъ масса бѣлыхъ украшеній и фигуръ съ позолотой. По стилю убранство зрительнаго зала напоминаетъ стиль Людовика XIV. Замѣчательно пріятное впечатлѣніе производитъ потолокъ, украшенный четырьмя большими картинами вѣнскаго художника Лефлера, изображающими сцены: изъ «Гамлета», «Зимней сказки», «Сна въ лѣтнюю ночь» и «Что вамъ угодно» Шекспира. Въ центрѣ потолка громадная бронзовая люстра. Въ партерѣ имѣется 474 кресла. Въ бенуарѣ 16 ложъ, въ бель-этажѣ 29, въ первомъ ярусѣ 29, во второмъ 18 и въ третьемъ 6. Въ амфитеатрѣ — 226 мѣстъ, а на галлереѣ — 336. Всѣхъ мѣстъ въ театрѣ 1590. Дверей во всемъ театрѣ болѣе 320. Городъ содержитъ для этого театра свой оркестръ и оперный хоръ, которые получаютъ жалованье круглый годъ. Завѣдуетъ городскимъ театромъ исполнительная коммисія, состоящая изъ предсѣдателя В. Б. Якунина и членовъ: Н. С. Ралли, А. И. Тработти, Н. А. Лишина и Н. М. Хіонаки. Антрепренеромъ театра состоитъ А. И. Сибиряковъ. Въ 1896 г., какъ видно изъ отчета этой коммисіи, въ приходѣ значилось 97.251 р. 67 к., а въ расходѣ 151.737 р. 92 к. Освѣщеніе театра обошлось въ 22.154 р.; содержаніе хора, оркестра, сценическаго персонала и пр. — въ 99.602 р. 26 к.

Одесскій Городской театръ.

НАУКОВА БІБЛІОТЕКА ОНУ ім. І. І. МЕЧНИКОВА

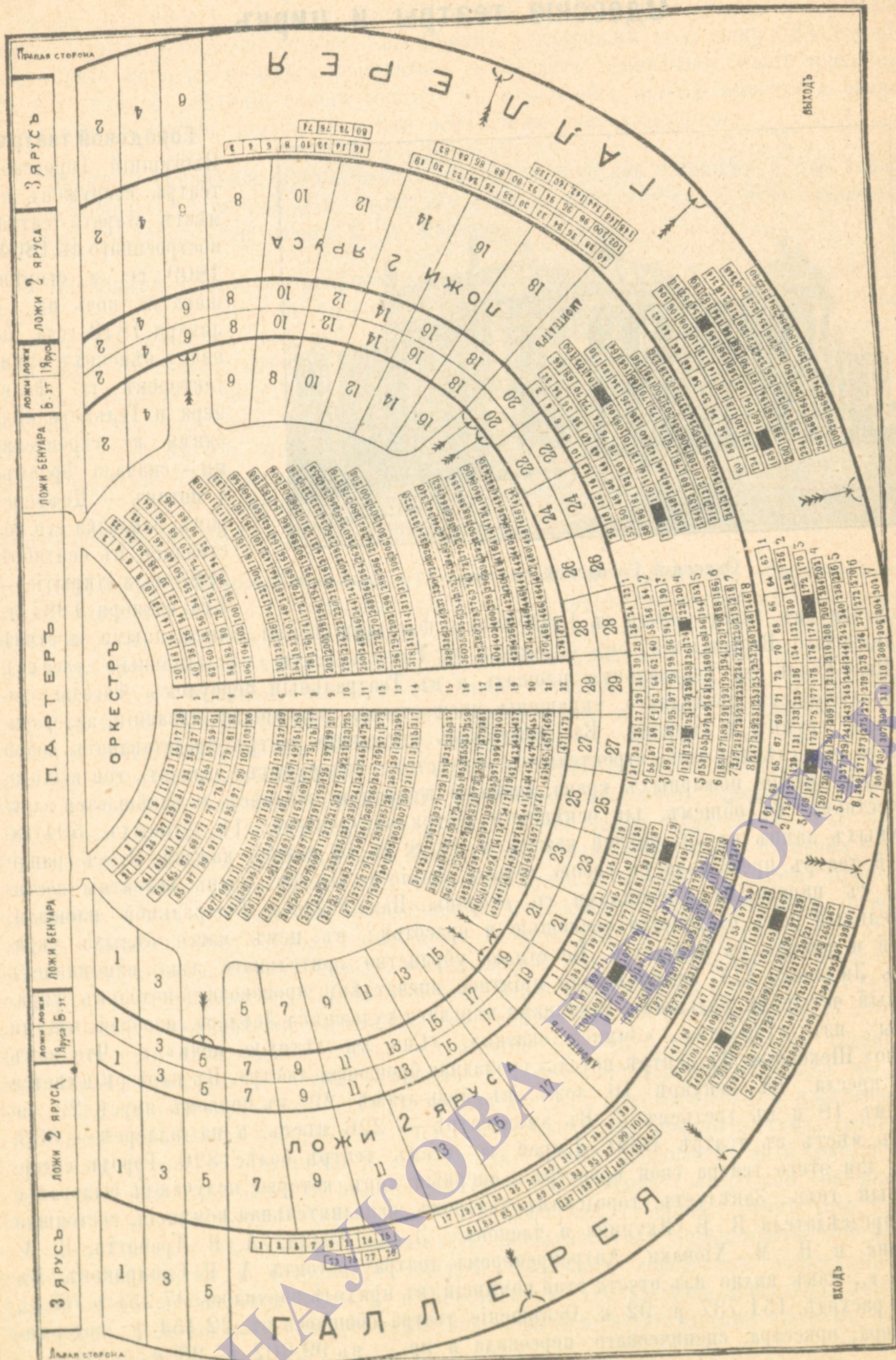

Расположеніе мѣстъ въ Городскомъ театрѣ.

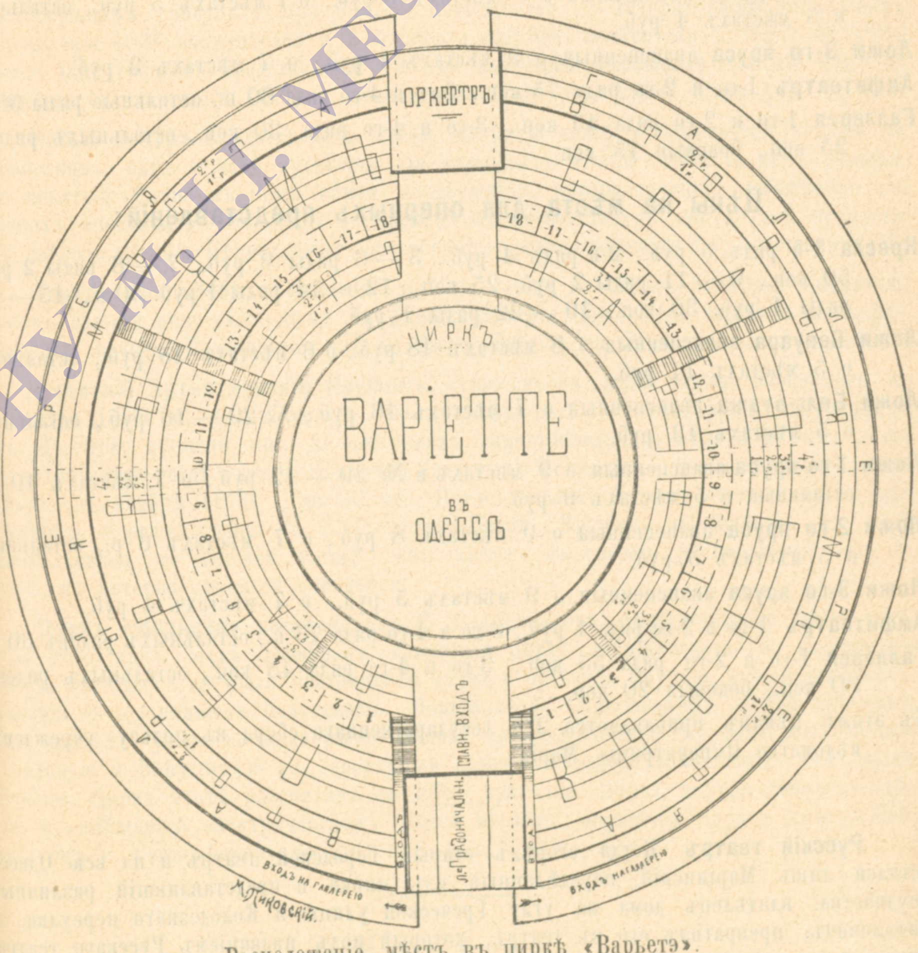

Расположеніе мѣстъ въ циркѣ «Варьетэ».

НАУКОВА БІБЛІОТЕКА ОНУ імені І.І. МЕЧНИКОВА

Цѣны на мѣста для драматическихъ представленій:

Кресла 1-й рядъ 4 руб., 2-й рядъ 3 руб., 3 — 6 ряды 2 руб. 50 коп., 7 — 8 ряды 2 руб., 9 — 14 ряды 1 руб. 50 коп., 15 — 22 ряды 1 р.

Ложи Бенуара авансценная о 8 мѣстахъ 12 руб., о 6 мѣстахъ 9 руб., остальныя о 5 мѣстахъ 8 руб.

Ложи Бель-этажа авансценныя о 7 мѣстахъ 15 руб., остальныя о 5 мѣстахъ 10 р.

Ложи 1-го яруса авансценныя о 9 мѣстахъ 9 руб., о 7 мѣстахъ 7 руб., остальныя о 5 мѣстахъ 6 руб.

Ложи 2-го яруса авансценныя о 9 мѣстахъ 6 руб., о 7 мѣстахъ 5 руб., остальныя о 5 мѣстахъ 4 руб.

Ложи 3-го яруса авансценныя о 9 мѣстахъ 4 руб., о 7 мѣстахъ 3 руб.

Амфитеатръ 1-го и 2-го ряда 75 коп., 3-го и 4-го ряда 60 к., остальные ряды 50 к.

Галлерея 1-го и 2-го ряда 45 коп., 3-го и 4-го ряда 30 коп., остальныхъ рядовъ 25 коп., боковыя 15 коп.

Цѣны на мѣста для оперныхъ представленій:

Кресла 1-й рядъ 5 руб., 2-й рядъ 4 руб., 3 — 6 ряды 3 руб., 7 — 8 ряды 2 руб. 50 коп., 9 — 11 ряды 2 руб. 25 коп., 12 — 14 ряды 1 руб. 50 к., 15 — 18 ряды 1 руб. 30 коп., 19 — 22 ряды 1 руб.

Ложи Бенуара авансценныя о 8 мѣстахъ 18 руб., о 6 мѣстахъ 15 руб., остальныя о 5 мѣстахъ 11 руб.

Ложи Бель-этажа авансценныя о 7 мѣстахъ 16 руб., № 29 — 16 руб., остальныя о 5 мѣстахъ 13 руб.

Ложи 1-го яруса авансценныя о 9 мѣстахъ и № 29 — 12 руб., о 7 мѣстахъ 10 р., остальныя о 5 мѣстахъ 9 руб.

Ложи 2-го яруса авансценныя о 9 мѣстахъ 8 руб., о 7 мѣстахъ 6 р., остальныя о 5 мѣстахъ 5 руб.

Ложи 3-го яруса авансценныя о 9 мѣстахъ 5 руб., о 7 мѣстахъ 4 руб.

Амфитеатръ 1-го и 2-го ряда 1 руб., 3-го и 4-го ряда 75 к., остальныхъ рядовъ 60 к.

Галлерея 1-го и 2-го ряда 55 коп., 3-го и 4-го ряда 45 коп., остальныхъ рядовъ 30 коп., боковыя 20 коп.

Къ этимъ цѣнамъ прибавляется 2% государственнаго сбора въ пользу учрежденій вѣдомства Императрицы Маріи.

Русскій театръ. Когда сгорѣлъ старый Городской театръ и на всю Одессу остался лишь Маріинскій, передѣланный изъ цирка и представлявшій различныя неудобства, владѣлецъ дома на углу Греческой улицы и Колодезнаго переулка, г. Рафаловичъ, превратилъ его въ театръ, который подъ названіемъ Русскаго театра, много лѣтъ замѣнялъ собой старый Городской. Въ этомъ театрѣ подвизались и драматическая и оперныя труппы, и цѣлый рядъ знаменитыхъ гастролеровъ. Съ сооруженіемъ новаго Городскаго — Русскій театръ отошелъ на второй планъ. Съ переходомъ его въ руки нынѣ покойнаго артиста Н. П. Новикова-Иванова, Русскій театръ принялъ болѣе благообразный видъ и сталъ освѣщаться электричествомъ. Въ немъ имѣется 17 ложъ бенуара, 25 ложъ бель-этажа, 13 ложъ перваго яруса, 42 мѣста на балконѣ, 323 въ партерѣ, 60 мѣстъ въ амфитеатрѣ, 79 вторыхъ мѣстъ въ en face, 85 вторыхъ мѣстъ de coté, 214 третьихъ мѣстъ и 94 мѣста на галлереѣ.

Театръ въ городской аудиторіи для народныхъ чтеній открытъ въ 1893 г. Зрительный залъ разсчитанъ на тысячу слишкомъ зрителей. Онъ имѣетъ $17^1/_2$ саж. длины и 9 саж. ширины при $4^1/_2$-саж. высотѣ. На сценѣ этого театра подвизаются

главнымъ образомъ любители, иногда же даютъ въ немъ представленія и профессіональные актеры. Большею частью въ немъ устраиваетъ спектакли Славянское благотворительное общество. Полъ въ зрительномъ залѣ не покатый, а ровный, что представляетъ нѣкоторыя неудобства для зрителей, сидящихъ въ послѣднихъ рядахъ креселъ. Сдѣлано это — въ виду того, что этотъ залъ предназначенъ, главнымъ образомъ, для народныхъ чтеній.

Въ теченіе 1896 г. въ аудиторіи устроено было 31 народное чтеніе, на которыхъ было 32.631 чел. и особо 2 чтенія для солдатъ, которыхъ было 1370 чел. Кромѣ народныхъ чтеній въ аудиторіи состоялось 7 общедоступныхъ лекцій, которыя посѣтили 3226 чел. Затѣмъ въ теченіе 1896 г. въ театрѣ аудиторіи дано было 84 общедоступныхъ спектакля при 57.765 посѣтителей, 5 литературно-музыкальныхъ вечеровъ при 4030 посѣтителей и 2 концерта при 804 посѣтителяхъ. Всего въ 1896 г. было дано разныхъ представленій 137, на которыхъ перебывало 104.563 чел. На содержаніе аудиторіи въ 1896 г. ассигновано было гор. думой 5542 руб. 16 коп.

Новый театръ представляетъ собой клубную сцену и отличается такимъ же неудобствомъ, какъ и залъ аудиторіи для народныхъ чтеній: полъ въ немъ ровный, а не покатый. Сцена въ немъ самая миніатюрная, предназначенная собственно для клубныхъ спектаклей. Отъ поры до времени въ этомъ театрѣ даютъ свои представленія заѣзжія труппы. Принадлежитъ онъ обществу ремесленниковъ и промышленниковъ.

Театръ при клубѣ «Гармонія» имѣетъ самые небольшіе размѣры. Спектакли въ немъ даются еще рѣже, чѣмъ въ Новомъ театрѣ. Чаще здѣсь бываютъ концерты и клубные вечера. Помѣщается онъ во дворѣ Карузо, на Ланжероновской улицѣ.

Одесскій Артистическій Кружокъ существуетъ подъ этимъ названіемъ съ 18 ноября 1893 г., когда уставъ былъ утвержденъ г. министромъ внутреннихъ дѣлъ. До этого времени онъ не составлялъ самостоятельнаго цѣлаго и былъ лишь «Драматическимъ отдѣленіемъ Общества Изящныхъ Искусствъ». Число членовъ Кружка доходило въ ноябрѣ 1896 г. до 80 чел. Предсѣдателемъ Кружка состоитъ В. И. Маслянниковъ, а режиссеромъ Н. Г. Грузевичъ-Нечай. Кружокъ помѣщается въ домѣ Добровольскаго, по Ямской улицѣ; онъ имѣетъ въ своемъ распоряженіи залу со сценой, на которой ставятся спектакли.

Цирκъ «Варьетэ» наслѣдниковъ В Санценбахера сооруженъ въ 1894 году. Послѣ того какъ былъ разобранъ каменный циркъ Саломонскаго (на Коблевской улицѣ), въ Одессѣ не было постояннаго цирка и пріѣзжія труппы давали свои представленія въ деревянныхъ балаганахъ. Покойный В. Санценбахеръ, желая заполнить этотъ пробѣлъ, устроилъ во дворѣ громаднаго принадлежащаго ему дома, выходящаго на Садовую и Коблевскую ул., громадный каменный циркъ съ большимъ желѣзнымъ куполомъ. Циркъ этотъ разсчитанъ на 2300 зрителей. Циркъ внутри довольно изященъ и освѣщается электричествомъ. Зимой въ немъ, впрочемъ, царитъ холодъ. Обошелся онъ г. Санценбахеру до 200 тыс. руб.

Клубы.

Одесскій клубъ, иначе называемый «англійскимъ», существуетъ уже почти 67 лѣтъ. Это — клубъ «привиллегированныхъ», доступъ въ который сопряженъ для многихъ съ непреодолимыми затрудненіями. Балы въ этомъ клубѣ представляютъ собой для одесситокъ цѣлое событіе; обыкновенно туалеты дамъ на этихъ балахъ отличаются изяществомъ и роскошью. Въ составъ дирекціи его между прочимъ входятъ старшины: гг. Е. Н. де-Лазари, В. В. Якунинъ, Н. М. Левченко, М. В. Раковскій и К. А. Пятницкій. Всѣхъ членовъ въ немъ 104 челов. Приходъ въ 1896 г. 24.949 рубл., а расходъ 25.221 руб. 23 коп.

Литературно-Артистическое Общество на Николаевскомъ бульварѣ, въ домѣ Маразли. Уставъ его утвержденъ въ маѣ 1897 года, но функціонировать оно стало только съ 24-го января 1898 года. Въ задачи этого Общества входитъ объединеніе литературныхъ и артистическихъ силъ г. Одессы, посильное содѣйствіе развитію различныхъ отраслей искусства и литературы и взаимопомощь. Предсѣдателемъ Правленія состоитъ П. С. Чеховичъ; членами Правленія и старшинами Е. I. Буковецкій, В. М. Дорошевичъ, П. А. Нилусъ, Д. Д. Климовъ, Б. В. Эдуардсъ, Ѳ. Н. Литвицкій; казначеемъ Е. М Петрококино, секретаремъ И. А. Смирновъ и кандидатами въ члены правленія Н. Д. Кузнецовъ, проф. Ланге и А. И. Черкассъ. Члены-учредители пожертвовали свыше 1000 р. на первое обзаведеніе клуба, который устроенъ съ комфортомъ.

Одесское Благородное собраніе года четыре тому назадъ перешло въ новое помѣщеніе (на углу Дворянской и Елисаветинской ул.), въ которомъ имѣется хорошая зала, гдѣ иной разъ даютъ концерты заѣзжіе артисты. Благородное собраніе существуетъ съ конца 1849 г. Въ составъ дирекціи его входятъ: гг. Синицынъ, Краснопольскій, Черепахинъ, Кременецкій и Соболевъ.

Нѣмецкій клубъ «Гармонія» основанъ въ 1859 году для доставленія членамъ его возможности пріятно проводить время. Въ число развлеченій «Гармоніи» входятъ: музыкальныя и драматическія произведенія, чтенія и декламація, танцы, а также всѣ закономъ дозволенныя игры. Число членовъ доходитъ до 180 чел. Капиталъ «Гармоніи», составленный изъ добровольныхъ пожертвованій для опредѣленной выше цѣли, достигаетъ нѣсколькихъ тысячъ рублей. Въ составъ дирекціи «Гармоніи» входятъ гг. И. Клейнъ, Юлій Энгель, Густавъ Гезелле, В Страцъ, К. Гинандъ и И. Нентвигъ.

Клубъ Русскаго Общества Пароходства и Торговли также существуетъ уже нѣсколько десятилѣтій. Нѣкогда главный контингентъ его членовъ составляли представители Русскаго Общества Пароходства и Торговли; теперь-же составъ членовъ сильно измѣнился и клубъ вовсе не оправдываетъ своего названія. Помѣщается онъ въ домѣ Беллино и Коммереля, на углу Ришельевской и Ланжероновской ул. Всѣхъ членовъ въ клубѣ 120 чел. Старшинами клуба состоятъ: И. Я. Далл'Орсо, И. Б. Клейнъ, А. Топузъ и Л. Левинсонъ.

Коммерческое Собраніе существуетъ всего нѣсколько лѣтъ; оно отличается съ одной стороны благотворительностью, съ другой—нетерпимостью, такъ какъ въ него закрытъ, напримѣръ, доступъ евреямъ. Коммерческое Собраніе занимаетъ прекрасное помѣщеніе въ домѣ княгини Гагариной, на Ланжероновской ул. Къ 1-му октября 1896 г. Собраніе располагало капиталомъ въ 25.981 р. 20 к. (запаснаго 9987 р. 80 к. и оборотнаго 15.993 р. 40 к.). Предсѣдателемъ совѣта старшинъ состоитъ Н. А. Палаузовъ; старшинами гг. Радецкій-Микуличъ, Н. Деспотъ, Д. Санцъ, И. Кухта, А. Краснопольскій, С. Телалъ и А. Шишкинъ.

Кромѣ этихъ главныхъ клубовъ и собраній, въ Одессѣ, существуютъ еще:

Военное Собраніе, въ которомъ членами состоятъ представители исключительнаго военнаго элемента.

Клубъ «Бесѣда», который хотя и учрежденъ евреями, но открываетъ свои двери лицамъ всѣхъ національностей и вѣроисповѣданій, основанъ въ 1863 году. Капиталъ его доходитъ до 15 тыс. руб. Въ 1897 году число членовъ его доходило до 233 чел. Предсѣдателемъ совѣта старшинъ состоитъ д-ръ Розенъ; старшинами: гг. И. Я. Гартенштейнъ, И. С. Аронзонъ, Л. М. Маргулисъ и Л. Г. Каменка.

Клубъ Ремесленниковъ и Промышленниковъ, на Еврейской ул., въ собств. домѣ, посѣщается почти исключительно нѣмцами. Въ 1897 г. число членовъ доходило до 185 чел. Старшинами состоятъ: гг. Фридрихъ Тайреръ, Гуго Кункель, Германъ Шульце, Алоизъ Шейдекеръ, Фел. Вагнеръ, Эрвинъ Шенштейнъ, Августъ Мюльнеръ, Эвальдъ Ротманъ и Бруно Фетишъ. Обязанности предсѣдателя ежемѣсячно поочередно несетъ каждый изъ старшинъ.

Различныя учрежденія.

Телефонное сообщеніе въ Одессѣ открыто международною компаніей Белля въ 1882 году. Число абонатовъ постоянно росло, но все таки къ 1 января 1897 г. достигло лишь цифры 851. Въ такомъ оживленномъ торговомъ пунктѣ, какъ Одесса, ихъ было бы несравненно больше, если бы монопольная компанія Белля взимала за пользованіе телефономъ не 150 р. въ годъ, а дешевле. Въ тѣхъ городахъ, гдѣ телефонное сообщеніе находится въ вѣдѣніи телеграфнаго вѣдомства, плата за пользованіе телефономъ гораздо ниже одесской. Протяженіе проводовъ телефонной линіи въ Одессѣ къ 1-му января 1897 г. составляло 1814 верстъ 38 сажень, а протяженіе линій—31 вер. 37 саж. Независимо отъ компаніи Белля, въ Одессѣ функціонируетъ при телеграфной станціи телефонъ, соединяющій нашъ городъ съ Николаевомъ.

Главный фасадъ почтово-телеграфной конторы.

Одесская пограничная почтовая контора помѣщается на Садовой ул., въ собственномъ зданіи. Въ 1896 г. чрезъ контору прошли слѣдующіе виды корреспонденціи: простыхъ и заказныхъ писемъ отправлено: мѣстныхъ платныхъ 278.618, открытыхъ 20.279, простыхъ бандерольныхъ отправленій 629.999, заказной корреспонденціи 16.220; получено: платной 3.805.438, безплатной 479.110, открытыхъ 491.818, простыхъ бандерольныхъ отправленій 1.089.249; международной отправлено: простыхъ 1.973.387, открытыхъ 78.448, простыхъ бандерольныхъ отправленій 619.951; получено: простыхъ 1.558.427, открытыхъ 78.734, простыхъ бандерольныхъ отправленій 1.289.495; заказной корреспонденціи мѣстной отправлено 16.220, получено иногородней 446.237, международной отправлено 121.723, получено 130.605. Денежныхъ и цѣнныхъ пакетовъ мѣстныхъ отправлено 178 цѣнностью въ 1273 р., иногороднихъ: отправлено 206.345 цѣнностью въ 109.242.376 р., получено: 310.070 цѣн. въ 81.019.177 р., международныхъ отправлено 8277 цѣн. въ 105.617 р., получено 5104 цѣн. въ 1.915.286 р. Цѣнныхъ посылокъ отправлено: мѣстныхъ 9 цѣн. въ 54 р., иногороднихъ 74.565 цѣн. въ 1.840.139 р., получено иногор. 33.563 цѣн. въ 4.706.963 р., международныхъ отправлено 2232 цѣн. въ 972.690 р., получено 3297 цѣн. въ 539.085 р.; посылокъ безъ цѣны иногороднихъ получено 23.500, международныхъ отправлено 183, получено 6100. Посылокъ и другихъ отправленій съ наложеннымъ платежемъ получено на сумму 445.035 руб., международныхъ отправлено на сумму 104.069 руб. Абонементныхъ періодическихъ изданій: отправлено 3.060.153 экз., получено 1.070.471; международн. 427, получено 220.384.

Одесская почтово-телеграфная сберегательная касса состоитъ при Одесской пограничной почтовой конторѣ. Въ 1896 году въ эту кассу всего поступило 50.287

НАУКОВА БІБЛІОТЕКА ОНУ ім. І.І. МЕЧНИКОВА

взносовъ на сумму 1.435.161 р. 25 к. (первоначальныхъ 8.704 на сумму 459.419 р. и дополнительныхъ 41.583 на сумму 975.742 руб. 25 коп.). Что касается выдачи вкладовъ въ отчетномъ году, то ихъ выдано было 608 на сумму 52.076 р. 67 к. Количество выплаченныхъ книжекъ распредѣляется слѣдующимъ образомъ: въ почтово-телеграфной сберегательной кассѣ 142, въ сберегательной-же кассѣ при учрежденіяхъ вѣдомства Министерства финансовъ—7201.

Одесская телеграфная контора находится на углу Нѣжинской и Коблевской улицъ, въ домѣ № 63/3. Въ 1896 году въ ней было получено телеграммъ: городскихъ 4051, иногороднихъ 367554 и заграничныхъ 104.205, а отправлено: иногороднихъ 316.372 и заграничныхъ 126.368 депешъ.

Одесскій пассажирскій вокзалъ.

Одесскій элеваторъ юго-западныхъ казенныхъ желѣзныхъ дорогъ находится за Тираспольской Заставой. Первый корпусъ элеватора сооруженъ и открытъ по всѣмъ манипуляціямъ въ 1886 г., а второй корпусъ—въ 1891 г. Къ 1-му января 1897 г. оставалось въ элеваторѣ разныхъ зерновыхъ продуктовъ 823.263 пудовъ, въ 1897 году поступило 1.420.370 пудовъ, итого 2.243.633 пудовъ; выдано было 1.684.195 пудовъ, осталось на 1-е января 1898 г. 559.438 пуд.

Одесскія городскія скотобойни начаты постройкой въ 1883 году; первый павильонъ ихъ былъ открытъ въ 1884 году; закончена постройка ихъ въ теченіе 1885—1889 гг. При нихъ находится и скотопригонный дворъ. Въ 1896 г. за убой скота (крупнаго и мелкаго) выручено было 300.694 р. 5 к.; за пользованіе скотопригоннымъ дворомъ въ рыночные дни—30.703 р. 25 к., отъ эксплоатаціи крови и отбросовъ—6276 р. 44 к. Всего выручено въ 1896 г. 370.722 р. 56 к.

Конно-желѣзныя дороги въ Одессѣ.

8-го іюля 1880 года была освящена первая линія конно-желѣзныхъ дорогъ. Это была линія Ланжеронъ. Эта линія начиналась на углу Ришельевской и Почтовой улицъ и направлялась по этой послѣдней, затѣмъ по Канатной, по Сабанскому переулку и Александровскому парку и оканчивалась въ концѣ линіи Ланжерона.

Ниже указываемъ время открытія линій конно-желѣзныхъ дорогъ, ихъ протяженіе, число пассажировъ за годъ, а также тарифъ.

Время открытія этихъ линій:

Ланжеронъ	8-го Іюля	1880 г.	737 саж.
Ришельевская	26-го Іюля	1880 "	1768 "
Большой Вокзалъ	31-го Декабря	1880 "	2053 "
Малый Фонтанъ	30-го Іюня	1881 "	2311 саж.
Б.-Арнаутская	2-го Іюля	1881 "	1290 "
Средній Фонтанъ	12-го Іюля	1881 "	3200 "
Карантинъ	17-го Августа	1881 "	723 "
Большой Фонтанъ	28-го Апрѣля	1882 "	4604 "
Московская	26-го Іюля	1882 "	1378 "
Нѣжинская—Торговая	30-го Декабря	1882 "	291 "
Лиманъ	19-го Мая	1883 "	4240 "
Софіевская	19-го Мая	1883 "	733 "
Дальницкая	9-го Октября	1892 "	991 "
Нѣжинская-Градонач.	1-го Ноября	1893 "	888 "
Малороссійская	5-го Декабря	1893 "	964 "
Малая-Одесса	5-го Декабря	1893 "	299 "
Аркадія	14-го Іюля	1894 "	1122 "
Новое-Кладбище	19-го Января	1895 "	1537 "
Бол.-Фонтанъ, Ковалевск.	6-го Іюня	1896 "	1474 "

Число пассажировъ:

Въ 1880 году	1,469,401 пассаж.
" 1881 "	5,828,103 "
" 1882 "	7,794,625 "
" 1883 "	8,773,176 "
" 1884 "	8,774,437 "
" 1885 "	8,783,749 "
" 1886 "	9,909,879 "
" 1887 "	9,558,248 "
" 1888 "	10,370,462 "
" 1889 "	10,481,386 "
" 1890 "	9,772,203 "
" 1891 "	10,095,600 "
" 1892 "	10,291,281 "
" 1893 "	11,229,544 "
" 1894 "	13,044,580 "
" 1895 "	13,635,109 "
" 1896 "	14,264,689 "
" 1897 "	15,793,749 "
Итого	179,870,221 пассаж.

Пріюты и убѣжища.

Одесскій Домъ Трудолюбія памяти Императора Александра III открытъ въ 1897 году. По ходатайству Одесскаго Общества призрѣнія неимущихъ и помощи нуждающихся, городское управленіе въ іюнѣ 1895 г. отвело свыше двухъ десятинъ земли внизу за Херсонскимъ спускомъ для постройки на этомъ участкѣ мастерскихъ Общества, но такъ какъ Общество не располагало свободными средствами для сооруженія мастерскихъ, то бывшій Одесскій градоначальникъ ген.-лейтенантъ П. А. Зеленой рѣшилъ предпринять на этомъ мѣстѣ сооруженіе «Дома Трудолюбія», тѣмъ болѣе, что въ его распоряженіи находился остатокъ въ 60 тысячъ руб. отъ пожертвованій, собранныхъ въ 1892 году для бѣдствовавшаго отъ безработицы мѣстнаго населенія. Предложеніе П. А. Зеленого было утверждено

НАУКОВА БІБЛІОТЕКА ОНУ ім. І.І. МЕЧНИКОВА

министромъ внутреннихъ дѣлъ, и вотъ 20-го октября преосвященнымъ Тихономъ, епископомъ Елисаветградскимъ, совершено было торжественное освященіе закладки Дома Трудолюбія. Составленіе плановъ приняли на себя архитекторы Л. Л. Влодекъ и В. А. Домбровскій. П. А. Зеленой образовалъ подъ своимъ предсѣдательствомъ особый строительный комитетъ для обсужденія и рѣшенія вопросовъ, относящихся къ постройкѣ. Въ виду позднягo осенняго времени производство постройки было отложено до весны. Исполнителемъ работъ былъ приглашенъ одесскій домовладѣлецъ Ѳ. С. Мирасхеджи, который при рытьѣ фундамента встрѣтилъ огромныя затрудненія; оказалось, что въ разстояніи одного аршина отъ поверхности появляется въ изобиліи подпочвенная вода Пришлось рыть фундаментъ на морскомъ пескѣ, залегающемъ на глубинѣ около сажени отъ поверхности земли. Этого мало.

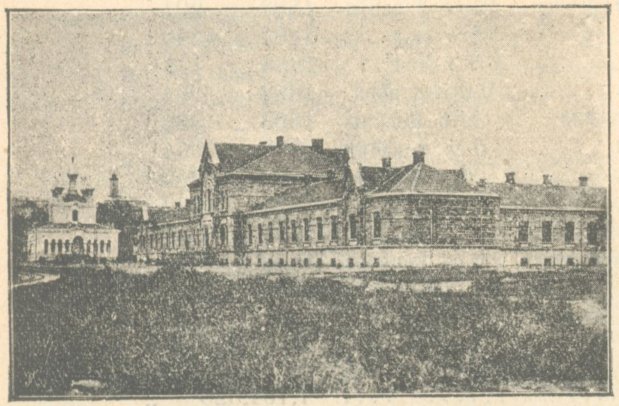

Одесскій Домъ Трудолюбія.

Пришлось на этотъ песчаный материкъ наложить слой насыпнаго и хорошо утрамбованаго песку, который взялся безплатно доставить директоръ трамвая Э. І. Камбье. Болѣзнь Ѳ. С. Мирасхеджи заставила его сложить съ себя обязанности исполнителя работъ. По предложенію П. А. Зеленого эти обязанности принялъ на себя П. И. Степановъ, который взялся построить на свои личныя средства и церковь при Домѣ Трудолюбія. Закладка ея совершена была Высокопреосвященнымъ Іустиномъ 20-го октября 1896 года. Зимой того же года зданіе Дома Трудолюбія была уже настолько окончено сооруженіемъ, что главное переселенческое управленіе согласилось за 3000 р. помѣщать переселенцевъ, слѣдующихъ чрезъ Одессу въ Южно-Уссурійскій край, въ этомъ зданіи. Домъ Трудолюбія имѣетъ по фасаду 50 сажень длины; въ центрѣ отъ $2^1/_2$ этажный, а по бокамъ $1^1/_2$ этажный. Въ немъ имѣются громадныя залы—мастерскія, залъ для ночлега, комнаты для привиллегированныхъ и пр. Такъ какъ ген.-лейт. Зеленой обратился съ призывомъ о пожертвованіяхъ къ одесскому населенію, которое откликнулось очень сочувственно, то до сентября 1897 года удалось собрать на сооруженіе Дома Трудолюбія 56.430 р. 38 к. Благодаря этому, а также пожертвованіямъ всевозможными матеріалами, упомянутый остатокъ въ 60 тыс. р. (отъ пожертвованій на пособіе бѣдствовавшимъ въ 1892 г. отъ безработицы) остался нетронутымъ и съ процентами достигъ суммы 62.200 руб. сер, которая и хранится въ Одесскомъ казначействѣ въ видѣ «неприкосновеннаго капитала Одесскаго Дома Трудолюбія». Въ 1897 г. церковь и самый Домъ Трудолюбія были освящены и открыты, причемъ въ «домъ» сталъ поступать бездомный и безпріютный людъ, получившій возможность зарабатывать себѣ въ мастерскихъ кусокъ хлѣба и покрывать личнымъ трудомъ расходъ по содержанію его въ «Домѣ».

Городская богадѣльня при Старомъ кладбищѣ, преобразованная изъ сооруженнаго въ 1832 г. дома для помѣщенія «людей дряхлыхъ, престарѣлыхъ, увѣчныхъ». Съ 1865 г. по упраздненіи Приказа Общественнаго Призрѣнія домъ перешелъ въ вѣдѣніе города, а съ 1868 года переименованъ въ Одесскую городскую богадѣльню.

Въ 1875 году съ обѣихъ сторонъ стараго зданія были пристроены еще два зданія, открытыя въ 1876 г. Благодаря этимъ пристройкамъ, помѣщеніе богадѣльни было расширено на 140 чел. и туда переведено было хроническое отдѣленіе городской больницы. Въ 1880 г. на средства наслѣдниковъ барона А. Е. Маса сооружено

было новое отдѣленіе, такъ называемое «Масовское». Въ 1887 г. открыто было на пожертвованіе неизвѣстнаго лица «Покровское» отдѣленіе, а въ 1893 г. на пожертвованіе отставн. прапорщика И. М. Донцова — «Донцовское». Въ 1892 году на пожертвованіе С. И. Черепенникова сооружено было хроническое отдѣленіе для страдающихъ грудными болѣзнями, а на пожертвованіе Г. Г. Маразли сооружено было два полутораэтажныхъ зданія на 130 призрѣваемыхъ, названное временно Новымъ. Въ 1896 г. ежедневно въ богадѣльнѣ и во всѣхъ ея отдѣленіяхъ призрѣвалось 640 чел., изъ которыхъ 67—въ хроническомъ. Израсходовано на содержаніе богадѣльни 60.486 руб. 61 к. Каждый призрѣваемый обошелся въ 94 руб. $24^1/_2$ коп. въ годъ или по $25^7/_9$ коп. въ сутки.

Городской Инвалидный домъ открытъ былъ 7-го іюня 1887 г. въ память доблестнаго царствованія Императора Александра II. Въ 1896 году призрѣвалось въ немъ среднимъ числомъ 106 чел. На 1-е января 1897 г. оставалось въ Инвалидномъ домѣ 106 чел. Содержаніе инв. дома обошлось въ 1896 г. въ 11.739 р. 47 к.

Убѣжище, построенное въ память событія 17-го Октября 1888 г. открыто 17-го октября 1889 г. Въ 1896 г. было призрѣваемыхъ 21 чел., (14 женщинъ и 7 мужчинъ). Содержаніе призрѣваемыхъ въ 1896 г. обошлось въ 6.186 руб. 13 к.

Городской сиротскій домъ открытъ не позже 1808 г. Онъ находился раньше въ вѣдѣніи Приказа общественнаго призрѣнія, а затѣмъ перешелъ въ вѣдѣніе города. Съ 1844 г. онъ помѣщался въ концѣ Преображенской улицы, гдѣ нынѣ Коммерческое Императора Николая I училище, а съ 1876 года въ Ботаническомъ саду. Съ 1877 года при сиротскомъ домѣ открыто было городское училище, а съ 1892 года ремесленные классы. Въ 1896 г. въ сиротскомъ домѣ было 311 воспитанниковъ, въ томъ числѣ 5 малолѣтнихъ, 32 стипендіата и 274 интерна-учащихся. Главный контингентъ составляли дѣти одесскихъ и иногородныхъ мѣщанъ. При сиротскомъ домѣ имѣются портняжная, сапожная, переплетная, столярная и слесарно-механическая мастерскія; кромѣ того, нѣкоторые воспитанники учились музыкѣ и сформировали свой оркестръ. Сиротскій домъ, по отзывамъ свѣдущихъ лицъ, нуждается въ серьезной реформѣ. На содержаніе сиротскаго дома израсходовано въ 1896 году 86.718 р. 72 к.

Городской пріютъ для призрѣнія младенцевъ открытъ въ 1890 г., при чемъ городское управленіе изъяло своихъ питомцевъ изъ Павловскаго пріюта Общ ства для призрѣнія младенцевъ и родильницъ. (Раньше городъ выдавалъ этому обществу за своихъ питомцевъ ежегодную субсидію, которая въ 1889 году достигла 34 тыс. р). Въ 1893 г. городъ соорудилъ собственное зданіе для призрѣнія младенцевъ и вообще покинутыхъ дѣтей. Къ 1-му января 1896 г. въ пріютѣ этомъ оставалось 1026 дѣтей (553 мальчика и 473 дѣвочки). Въ теченіе года прибыло 481 (237 мальч. и 254 дѣвочки); всего призрѣвалось 1517 дѣтей, изъ коихъ 196 (46 мальч. и 150 дѣвочекъ) усыновлены, 2 отданы на попеченіе постороннимъ лицамъ, 23 возвр щено роднымъ, 308 умерло (157 мальчиковъ 151 дѣвоч.). Къ 1-му января 1897 года въ город. пріютѣ оставалосъ 988 дѣтей (571 мальч. и 417 дѣв.). Израсходовано на содержаніе пріюта въ 1896 г. 77.757 руб. 95 к. Каждый питомецъ обходился въ день въ 21 коп. Въ самомъ пріютѣ содержались только больные и вновь поступавшіе (до прiисканія для нихъ кормилицъ); остальные же питомцы находились на вскормленіи въ деревняхъ подъ надзоромъ служащихъ въ пріютѣ контролершъ, которыя навѣщали дѣтей черезъ каждые два мѣсяца.

Одесскій еврейскій сиротскій домъ открытъ былъ въ 1868 году, а преобразованъ въ 1879 г. Въ 1881 г. при этомъ домѣ были открыты сапожная и переплетная мастерскія для мальчиковъ и швейная для дѣвочекъ. Въ 1891 году за городомъ была открыта земледѣльческая ферма еврейскаго сиротскаго дома. Въ томъ же году на пожертвованныя инженеръ-механикомъ В. А. Чацкинымъ 3500 руб. попечительный совѣтъ сиротскаго дома построилъ на земледѣльческой фермѣ санитарную станцію, могущую вмѣщать до 75 дѣтей. Сиротскій домъ обучаетъ призрѣвае-

НАУКОВА БІБЛІОТЕКА ОНУ ім. І.І. МЕЧНИКОВА

мыхъ переплетному и сапожному ремесламъ и сельско-хозяйственнымъ работамъ (на фермѣ) лишь по окончаніи ими курса общеобразовательныхъ предметовъ, т. е. не моложе 12-лѣтняго возраста. Къ 1-му Января 1897 г. въ сиротскомъ домѣ призрѣвалось 150 чел. При домѣ этомъ имѣется одноклассное съ приготовительнымъ классомъ училище по типу казенныхъ еврейскихъ училищъ 1873 года. Училище это раздѣлено на 4 самостоятельныхъ отдѣленія. Помѣщеніе сиротскаго дома въ 1886 г. расширено. За 15 тысячъ руб. ассигнованныхъ изъ свободн. суммъ коробочнаго сбора съ разрѣшенія М. В. Д. пріобрѣтенъ сосѣдній съ старымъ домомъ участокъ въ 300 кв. саж. съ 2-хъ этажной постройкой. Благодаря тому явилась возможность призрѣвать еще 50 сиротъ.

Александровскій дѣтскій пріютъ основанъ 23 ноября 1847 года. Содержится онъ исключительно на частныя пожертвованія. Къ 1897 году онъ имѣлъ собственнаго капитала 16.000 р. Въ 1896 г. въ немъ призрѣвалось 76 дѣвочекъ. Въ пріютѣ имѣются два класса для общеобразовательныхъ предметовъ и одинъ классъ рукодѣлія и кройки. Попечительницей пріюта состоитъ вдова австрійско-подданнаго Лар. Ник. Вучетичъ-Бѣлицкая, помощницей попечительницы, графиня Ел. Гр. Толстая, директоромъ, ст. сов. Никиф. Ал. Засадкевичъ. Смотрительница пріюта Анисья Евграфовна Волкова.

Сиротскій пріютъ Гладкова основанъ въ 1879 г. Содержится онъ на проценты съ капитала, внесеннаго учредительницей его, нынѣ покойною, Н. И. Гладковой. Капиталъ этотъ къ 1-му января 1897 г. простирался до 16400 руб. сер. Въ 1897 г. призрѣвалось въ немъ до 45 сиротъ. При немъ существуетъ также одноклассная церковно-приходская школа. Завѣдуетъ школой Г. В. Павловскій. Надзиратель пріюта В. И. Кармановъ, завѣд. пр. и хозяйств. частью Ф. У. Максименюкъ.

Благовѣщенскій сиротскій домъ, находящійся въ вѣдѣніи Одесскаго женскаго благотворительнаго Общества, открытъ 25-го марта 1835 года. Къ 1-му января 1896 года всѣхъ дѣвочекъ—сиротъ до 7 лѣтняго возраста было 36; изъ нихъ въ теченіе года взято: матерью одна, переведено въ старшее отдѣленіе 14 и вновь принято 15. Всего къ 1-му января 1897 г. въ младшемъ отдѣленіи было 36 дѣвочекъ-сиротъ. Въ отдѣленіи для дѣвочекъ старшаго возраста къ началу 1896 года было 133; изъ нихъ ранѣе положеннаго срока взято родными 7, умерла 1 и окончило положенный срокъ воспитанія—15. Въ теченіе отчетнаго года принято вновь 11, а переведено изъ младшаго отдѣленія 14—всего 25. Такимъ образомъ къ 1-му января 1897 года въ отдѣленіи старшаго возраста было 135 дѣвочекъ-сиротъ. Въ отдѣленіи престарѣлыхъ и немощныхъ женщинъ находилось на призрѣніи 61. Изъ этого числа въ теченіе года выбыло по своему желанію 3 и умерло 6. Къ 1-му января 1897 г. въ отдѣленіи этомъ находилось 55 престарѣлыхъ и немощныхъ женщинъ. Благовѣщенскій сиротскій домъ располагаетъ неприкосновеннымъ и запаснымъ капиталомъ въ % бумагахъ по номинальной стоимости на сумму 58.900 руб.

Михайло-Семеновскій сиротскій домъ, находящійся въ вѣдѣніи Одесскаго женскаго благотворительнаго Общества, открытъ въ 1859 году на средства, пожертвованныя свѣтлѣйшей княгиней Елис. Ксавер. Воронцовой въ память покойнаго ея мужа, фельдмаршала кн. М. С. Воронцова. Для обезпеченія существованія этого пріюта княгиня Е. К. Воронцова внесла 135 тысячъ руб. неприкосновеннаго капитала, на проценты съ котораго и содержится пріютъ на 30 штатныхъ сиротъ. Къ 1-му января 1896 года въ Михайло-Семеновскомъ сиротскомъ домѣ призрѣвалось 93 сиротъ-мальчиковъ. Въ теченіе года выбыло 16, принято вновь 28 и такимъ образомъ къ 1-му января 1897 г. призрѣвалось всего 105 мальчиковъ. Кромѣ 30 сиротъ, призрѣвавшихся на средства св. кн. Е. К. Воронцовой, въ домѣ этомъ призрѣвалось 50 городскихъ пансіонеровъ и нѣсколько другихъ стипендіатовъ. Изъ упомянутаго числа воспитанниковъ 20 обучались сапожно-башмачному ремеслу, 14 портняжному, 12 столярному, 14 переплетному и 26 музыкѣ. Въ приходскомъ училищѣ при Михайло-Семеновскомъ домѣ имѣются два отдѣленія: мужское для воспитанниковъ этого дома и приходящихъ мальчиковъ и женское — исключительно для приходящихъ дѣвочекъ. Въ 1896 г. въ этомъ училищѣ обучалось 170 дѣтей, въ томъ числѣ 68 приходящихъ мальчиковъ и 77 дѣвочекъ. Къ 1-му января 1897 г. приходящихъ мальчиковъ въ училищѣ было 76, воспитанниковъ сиротскаго дома 94, всего 170, да 80 дѣвочекъ. Капиталы, принадлежащіе Михайло-Семеновскому сиротскому дому, къ началу 1897 года простирались до 153.650 руб. Мастерскія въ 1896 г. доставили: столярная 484 руб. 3 коп., сапожная 1009 руб. 75 коп., переплетная 815 руб. 16 к.

Павловскій пріютъ Одесскаго Общества призрѣнія младенцевъ и родильницъ. Переименованъ въ 1873 г. въ «Павловскій» въ честь графа П. Е. Коцебу изъ пріюта, основаннаго въ 1865 г. д-ромъ Линкомъ. Въ пріютѣ этомъ призрѣвались много лѣтъ подкидыши, за которыхъ городъ платилъ опредѣленную сумму и которые отдавались потомъ на вскормленіе въ деревни. Въ 1896 г. въ Павловскомъ пріютѣ призрѣвалось 25 дѣтей (14 мальчиковъ и 11 дѣвочекъ). Въ теченіе года изъ пріюта выбыло 11 дѣтей (5 мальчиковъ и 6 дѣвочекъ), въ томъ числѣ умерло 8 (4 мальч. и 4 дѣвоч.). За призрѣніе этихъ дѣтей поступило въ 1896 г. 1751 руб., а израсходовано на нихъ 1053 руб. 16 коп.

Въ родильное отдѣленіе Павловскаго пріюта въ 1896 году поступило всего 680 женщинъ (647 рожениць и 33 беременныхъ). Поступившія провели въ пріютѣ 4590 больничныхъ дней или въ среднемъ каждая больная оставалась $6^3/_4$ больничныхъ дней. Среди паціентокъ 408 было православныхъ, 158 евреекъ, 67 католичекъ, 11 лютеранокъ и пр. Наибольшій контингентъ рожениць доставили женщины, занимающіяся домашнимъ хозяйствомъ (369); за ними слѣдовали горничныя (169), кухарки (32), швеи (31), торговки (9) и т. д. Срочныхъ родовъ было 515, выкидышей 64, а преждевременныхъ родовъ 68. Двойни встрѣтились 13 разъ. Одна роженица умерла. За шесть лѣтъ существованія родильнаго отдѣленія въ немъ нашли пріютъ и помощь 3151 роженица. Въ 1896 г. отъ родильницъ поступило 3604 р. 40 к. (въ общихъ палатахъ 1251 р. 90 к. и въ номерахъ 2352 р. 50 к.).

Пріютъ Одесскаго Общества призрѣнія неимущихъ и помощи нуждающихся учрежденъ въ 1881 г. Въ 1896 г. въ пріютѣ этомъ въ общей сложности призрѣвалось въ сутки 347 чел. Къ 1-му января 1897 г. на призрѣніи состояло 353 чел. Въ трехъ школахъ пріюта, находящихся въ вѣдѣніи Епархіальнаго училищнаго Совѣта, въ 1896 г. было 89 мальчиковъ и 73 дѣвочки; изъ нихъ 71 приходящихъ и 91 призрѣвающихся. Мастерскія пріюта—портняжная, сапожная и столярная—частныхъ работъ не принимаютъ, а работаютъ для пріюта.

Убѣжище Одесскаго Общества покровительства отбывшимъ наказанія и безпріютнымъ сооружено на отведенной городомъ землѣ по дорогѣ къ Среднему Фонтану въ 1893 г. При убѣжищѣ существуютъ мастерскія. Въ 1896 году число призрѣваемыхъ въ убѣжищѣ не превышало 39 чел. Къ 1-му января 1896 года воспитанниковъ было 34 чел.; въ теченіе года прибыло 25 чел., а выбыло 24 чел. такимъ образомъ въ 1896 г. пользовалось призрѣніемъ въ убѣжищѣ 59 чел. Изъ числа выбывшихъ воспитанниковъ 8 помѣщены къ мастерамъ въ обученіе, 5 поступили изъ мастерскихъ на жалованье къ мастерамъ, 6 взяты родителями и 5 самовольно оставили убѣжище. Эти послѣдніе исключительно отбывшіе наказанія, которыхъ приводятъ изъ тюрьмы и которые сейчасъ же заявляютъ, что они въ убѣжищѣ оставаться не желаютъ. Изъ числа призрѣвавшихся 1-го января 1897 года 35 воспитанниковъ 27 было православныхъ, 1 католикъ и 7 евреевъ. Въ мастерскихъ воспитанники занимались слесарно-водопроводнымъ, кузнечнымъ, экипажнымъ и столярнымъ ремеслами, а также ковкой лошадей. Мастерскія постоянно имѣли заказы отъ духовной семинаріи, 2-й мужской гимназіи, город. богадѣльни, юнкерскаго училища, военнаго госпиталя и цѣлаго ряда частныхъ лицъ. Расходъ по содержанію воспитанниковъ въ 1896 г. составлялъ 2.273 р. 5 к. Мастерскія доставили: слесарная 6.496 руб. 87 коп. дохода, а столярная 649 руб. 93 коп.

Масовскій и Приморскій ночлежные пріюты, находящіеся въ вѣдѣніи Одесскаго общества для устройства дешевыхъ ночлежныхъ пріютовъ, основаны—первый

НАУКОВА БІБЛІОТЕКА ОНУ ім. І. І. МЕЧНИКОВА

въ 1881 г., а второй—въ 1886 г. Въ 1896 г. въ Масовскомъ пріютѣ пользовалось ночлегомъ среднимъ числомъ ежедневно 609 чел., всего 1208 чел. Въ томъ же году по Масовскому и Приморскому пріютамъ было всего 440.845 посѣщеній (сюда входятъ и посѣщенія даровыя). Даровыхъ посѣщеній сверхъ комплекта было по Масовскому—2000, а по Приморскому—800. Санитарный уходъ за больными ночлежниками производился пріютскими фельдшерами и выразился въ 10.113 врачебныхъ опросахъ при 1836 опрошенныхъ больныхъ.

Одесскій Исправительный Пріютъ для малолѣтнихъ преступниковъ открытъ въ 1889 г. Во главѣ пріюта стоитъ особый директоръ. Къ 1-му января 1896 года въ пріютѣ, при которомъ имѣется церковь, сооруженная на пожертвованныя г-жей С. Е. Фонъ-Гартонгъ средства, состояло 33 питомца; въ теченіе года прибыло 14, а выбыло по постановленію Совѣта Общества исправительныхъ пріютовъ 6 чел., всѣ питомцы находились при работѣ, у мастеровъ 5, при отцѣ 1, въ бѣгахъ—4. Въ пріютѣ имѣется школа, въ которой обучаются питомцы, раздѣленная на три группы, и двѣ мастерскія: столярная и сапожная. Въ 1896 году сапожная мастерская дала доходъ въ 619 р. 61 к., а столярная въ 1999 руб. 73 к. Содержаніе первой обошлось въ 825 р. 64 к., а содержаніе второй въ 3586 руб. 72 к. Такимъ образомъ столярная мастерская вслѣдствіе неудачнаго веденія работъ, дала убытокъ въ суммѣ свыше 1500 р. Хотя въ 1897 г. убытокъ этотъ былъ пополненъ въ суммѣ 800 руб., тѣмъ не менѣе столярная мастерская все таки понесла дефицитъ въ суммѣ свыше 700 р.

Кладбища.

Старое христіанское кладбище устроено еще въ прошломъ столѣтіи, тотчасъ по основаніи города. Оно представляетъ собой правильный четыреугольникъ, площадь котораго превышаетъ 21 десятину. По словамъ юбилейнаго сборника «Одесса», въ началѣ оно было окопано канавой, а впослѣдствіи, по сооруженіи на немъ церкви, обнесено каменной стѣной. Въ 1828 году на частныя пожертвованія, на Старомъ кладбищѣ устроенъ былъ домъ призрѣнія нищихъ (впослѣдствіи богадѣльня). До 1841 года кладбище находилось одновременно въ вѣдѣніи Приказа общественнаго призрѣнія, духовнаго причта церкви Всѣхъ святыхъ (находящейся тутъ же на кладбищѣ) и совѣта одесскаго евангелическаго общества. Въ 1841 году въ виду различныхъ безпорядковъ кладбище было передано Приказу общественнаго призрѣнія за исключеніемъ участка, отведеннаго еще въ 1804 г. для лютеранъ; этотъ участокъ остался въ распоряженіи совѣта Евангелической церкви. Приказъ общественнаго призрѣнія, въ свою очередь, получилъ ближайшее завѣдываніе кладбищемъ смотрителю дома призрѣнія нищихъ; ему же и поручено было заготовленіе могилъ хозяйственнымъ способомъ съ тѣмъ, чтобы чистый доходъ былъ обращаемъ въ пользу дома призрѣнія нищихъ. Въ 1845 г. кладбище было разбито на правильные кварталы, причемъ аллеи между ними были вымощены щебнемъ и засажены деревьями. На Старомъ кладбищѣ есть много художественныхъ памятниковъ, причемъ самымъ выдающимся изъ нихъ, несомнѣнно, нужно считать памятникъ защитнику Шипки—генералъ-адъютанту Ѳ. Ѳ. Радецкому, сооруженный въ 1890 году. На этомъ-же кладбищѣ похороненъ и извѣстный дѣятель второй половины царствованія Александра I. главный противникъ графа М. М. Сперанскаго бывш. попечитель Казанскаго учебнаго округа М. Л. Магницкій. Въ 1896 году на Старомъ кладбищѣ погребенія совершались только въ полисадахъ, на нетронутыхъ мѣстахъ и, въ исключительныхъ случаяхъ, на мѣстахъ въ свободномъ кварталѣ, на цѣльномъ материкѣ, у стѣны со стороны Портофранковской улицы со взиманіемъ платы въ 300 руб. сер. за квадратную сажень. Въ 1896 году на Старомъ кладбищѣ погребено было всего 206 чел. (со взиманіемъ платы за рытье могилъ 195 чел., и безплатно 11), а въ 1897 г.—159 чел. Въ 1865 г., по упраздненіи Приказа общественнаго призрѣнія Старое христіанское кладбище перешло въ вѣдѣніе Городскаго Общественнаго управленія.

Новое кладбище, для котораго въ 1856 г. былъ отведенъ большой участокъ земли между дорогой на Большой Фонтанъ и нынѣшней Токаревой улицей, въ 1885 году было разбито на шесть отдѣльныхъ участковъ для пяти христіанскихъ вѣроисповѣданій и для военныхъ. На средства г. Маразли на этомъ кладбищѣ выстроена была церковь во имя св. Димитрія въ память Димитрія, Архіепископа Херсонскаго и Одесскаго. Въ 1892 г., городъ принялъ на себя уходъ за частными могилами, причемъ плата за этотъ уходъ идетъ на содержаніе въ порядкѣ кладбища. Въ 1896 году на Новомъ кладбищѣ взималась плата за рытье могилъ и постановку памятниковъ и оградъ по заведенному раньше порядку, отъ 50 коп. до 2 руб. за квадратную сажень оставшихся свободными участковъ, смотря по мѣстности отъ 10 до 100 руб. Въ упомянутомъ году на Новомъ кладбищѣ погребено было 1581 чел. (со взысканіемъ платы за рытье могилъ 971, безплатно 56 и на иновѣрческихъ участкахъ 554), а въ 1897 г.—1400 чел. На Военномъ кладбищѣ погребено было 124 чел., а въ 1897 году—130 чел.

Третье кладбище (за Тираспольской Заставой) открыто 25-го мая 1894 года. На этомъ кладбищѣ предаются погребенію преимущественно бѣдные и умершіе въ благотворительныхъ учрежденіяхъ безплатно. Надъ ними ставятся на счетъ города безплатно кресты; съ состоятельныхъ же лицъ, желающихъ пріобрѣсти мѣста на этомъ кладбищѣ, взимается плата на общемъ основаніи. На Третьемъ кладбищѣ имѣется часовня для отпѣванія покойниковъ, устроенная на средства бывшаго Одесскаго городскаго головы, Г. Г. Маразли. Въ 1896 г. на этомъ кладбищѣ было погребено свыше 3000 чел., а въ 1897 г.—2940 чел.

Старое еврейское кладбище открыто въ 1792 г. Въ настоящее время погребенія на немъ не совершаются за исключеніемъ тѣхъ лицъ, которыя владѣли издавна пріобрѣтенными мѣстами на этомъ кладбищѣ.

На Старомъ кладбищѣ мѣста для погребенія имѣются еще, но такихъ мѣстъ ничтожное количество, всего лишь нѣсколько. Да и тѣ, нужно полагать, уже давно пріобрѣтены болѣе или менѣе состоятельными частными лицами. Тамъ за то есть немало значительныхъ по размѣрамъ фамильныхъ склеповъ, каковыхъ весьма мало, всего 3—5 на новомъ евр. кладбищѣ. Хорошо сохранилась на Старомъ кладбищѣ первая еврейск. могила. Между прочимъ на этомъ кладбищѣ преданы землѣ еврейск. свитки (Тора), изорванные во время погрома.

Новое еврейское кладбище открыто въ 1873 году. Находится оно противъ новаго христіанскаго кладбища. Для отпѣванія покойниковъ на этомъ кладбищѣ имѣется особая прекрасно устроенная часовня. Кладбище отличается благоустройствомъ и содержится въ полномъ порядкѣ.

Къ Новому еврейскому кладбищу въ 1896 году прирѣзанъ новый земельный участокъ, коимъ кладбище расширено на 10 десятинъ. Новоприрѣзанный участокъ раздѣленъ на 46 кварталовъ. Такимъ образомъ Новое еврейское кладбище вмѣстѣ съ прирѣзк., разбито на 46 + 47, т. е. 93 квартала. Въ 1896 году погребено на немъ всего 3271 чел.,—1830 мужскаго пола и 1441 женскаго пола. Въ 1897 году погребено 2733 чел.,—1497 муж. и 1236 жен. пола.

ОБЛАСТНОЙ ОТДѢЛЪ.

ХЕРСОНСКАЯ ГУБЕРНІЯ.

(Населеніе губерніи по даннымъ переписи 1897 г.—2.728.508 чел.).

Херсонъ—губернскій городъ, расположенный на правомъ берегу Днѣпра. Каѳедра викарія Херсонской епархіи, епископа Новомиргородскаго. На принадлежащей городу Херсону землѣ расположено множество хуторовъ, отдѣльныя группы которыхъ извѣстны подъ именами: Зеленыхъ, Музыкиныхъ, Киселевыхъ, Гусаковыхъ, Чернобаевыхъ, Рожновыхъ, Арнаутскихъ, Висунскихъ, Проценковыхъ и др. Въ Херсонѣ постоянно проживаетъ губернаторъ, имѣется окружный судъ, казенная палата и цѣлый рядъ другихъ учрежденій. Въ городѣ воздвигнуты памятники князю Потемкину Таврическому и знаменитому филантропу Говарду. Неподалеку отъ города—упраздненная крѣпость, сооруженная генералами Ганнибаломъ и Корсаковымъ. Въ Херсонѣ учрежденъ крестный ходъ съ иконой Касперовской Божіей Матери. Главныя статьи отпускной торговли Херсона составляютъ хлѣбъ и лѣсъ, который сплавляется по Днѣпру изъ Могилевской, Минской, Черниговской и др. губерній. Въ Херсонѣ имѣется много каботажныхъ судовъ. Домовъ въ Херсонѣ 4880, оцѣненныхъ для платежа государственнаго налога въ 2.272.305 руб.; земли принадлежащей городу, 41.800$^3/_4$ десят., оцѣненныхъ въ 668.972 руб. Ярмарки бываютъ двѣ: Троицкая въ дни Св. Троицы и Рождество-Богородицкая 8-го сентября. На обѣихъ ярмаркахъ въ 1896 г. продано было разныхъ товаровъ приблизительно на 90.000 руб., а рогатаго скота на 7.500 руб. По балансу росписи г. Херсона на 1897 г. городскою думою ассигновано было: окладныхъ сборовъ 280.186 руб. 1 к., неокладныхъ сборовъ 30.655 р. 98 к., а всего 310.841 руб. 99 к. На содержаніе народныхъ училищъ въ 1896 г. израсходовано было 28.099 р.; всего же на народное образованіе израсходовано было 39.244 руб. Дума состояла изъ 31 гласнаго; очередныхъ засѣданій ея было 9, чрезвычайныхъ 4. Въ 1896 г. въ Херсонѣ выдано было свидѣтельствъ: по 1-й гильдіи 12, по 2-й—264, билетовъ: по 1-й гильдіи—31, по 2-й—365, торгово-промысловыхъ документовъ и на мелочный торгъ—1020. Мануфактурныхъ магазиновъ въ 1896 г. было 57 съ оборотомъ въ 107,950 руб., бакалейныхъ—267 съ оборотомъ 1.250.000 руб., галантерейныхъ—79 съ оборотомъ въ 350.000 р., винныхъ—42, аптекъ—5, аптекарскихъ магазиновъ—19, гостинницъ и трактировъ 48, банковъ и банкирскихъ конторъ—6, пароходныхъ предпріятій—24, типографій и фотографій—7, паровыхъ мукомоленъ и лѣсопиленъ—9, вѣтряныхъ мельницъ и шеретовокъ—72. Всѣхъ торгово-промышленныхъ заведеній въ Херсонѣ 1350 съ общимъ оборотомъ въ 10.755.847 руб.; оборотъ по банкамъ и банкирскимъ конторамъ 58.170.300 руб. Въ 1896 г. въ Херсонъ прибыло 3649 плотовъ и судовъ, а отошло 3324. На Купеческой верфи въ упомянутомъ году построено было 70 трембакъ, 14 деревянныхъ баржъ и 4 шхуны. Въ Херсонѣ функціонируетъ водопроводъ, причемъ въ 1896 г. разборъ воды достигъ 20.897.389 ведеръ, т. е. болѣе противъ гарантіи на 767,389 ведеръ. За убой скота на городскихъ скотобойняхъ (4453 вола, 6208 коровъ, 1277 бузивковъ и пр.) выручено 29.716 руб. 45 к. Общая смертность въ Херсонѣ за 1896 г.—1638 чел., т. е. 192 pro mille въ годъ, считая населеніе въ 85 тыс. чел., общая рождаемость—2674 чел. (1283 мальчика и 1266 дѣвочекъ).

Площадь Херсонской губерніи (безъ Одессы и Николаева) равна 6.420.530 десятинъ, причемъ на долю Херсонскаго уѣзда приходится 1.766.605 дес. Расходъ на потребности херсонскаго уѣзднаго земства въ 1897 г. утвержденъ былъ уѣзднымъ земскимъ собраніемъ въ суммѣ 379.384 р. 52 к. Доходъ на покрытіе исчисленныхъ по смѣтѣ расходовъ, предположенный къ поступленію на 1897 г. изъ разныхъ источниковъ въ пользу уѣзднаго земства—232.751 р. 55 к. Вся посѣвная площадь въ Херсонскомъ уѣздѣ въ 1896 году—1.035.745 дес. Преобладали посѣвы яровой пшеницы (431.614 дес.), затѣмъ ржи (218.943 дес.), ячменя (292.004 дес.), озимой пшеницы (89.571 дес.), остальные хлѣба сѣются въ гораздо меньшемъ количествѣ.

Въ 1896 г. въ 27 пунктахъ уѣзда ярмарокъ было 79, а ярмарочныхъ дней было 181. Наибольшее число ярмарокъ приходится на мѣсяцы: мартъ, май, сентябрь. Годовые обороты ярмарокъ по продажѣ скота представляютъ общую сумму 1.660.139 р., по продажѣ разнаго рода товаровъ 2.287.265 р. (безъ хлѣба). Общая сумма оборота, не считая хлѣба, выражается суммой 3.947.404 руб. (изъ нихъ 2.231.784 руб. по ярмаркамъ и 1,715.620 р. по базарамъ). Послѣ Херсона и Николаева, болѣе значительныя ярмарки бываютъ: въ м. Широкомъ, пос. Березнеговатомъ, Кривомъ-Рогѣ, селѣ Шестернѣ (скотомъ) и пр. Промышленныя заведенія Херсонскаго уѣзда (не считая гг. Николаева и Херсона) по преимуществу мелкія; преобладаютъ вѣтряныя мельницы, кузницы, столярно-плотничьи мастерства и т. д. Всѣхъ промышленныхъ заведеній въ 1896 г. насчитывалось 3.208, а стоимость выработанныхъ продуктовъ доходила до 2.078.837 р. Въ уѣздѣ существуютъ 92 паровыя мельницы, три пивоваренныхъ завода и одинъ винокуренный. Въ 1896 г. на пивоваренныхъ заводахъ выработано было пива на сумму 16.000 р. при 15 рабочихъ; вина выкурено было на сумму 60.000 р. при 15 рабочихъ.

Къ 1-му января 1897 г. въ Херсонскомъ уѣздѣ (съ Николаевскимъ губернаторствомъ) всѣхъ учебныхъ заведеній (для начальнаго и низшаго образованія) было 383 съ 25255 учащимися (17.426 мальчиковъ и 7829 дѣв.). Въ общемъ одно училище въ 1896 году приходилось на 1514 жителей и одинъ учащійся на 23 души населенія. Если изъ этого разсчета исключить хедеры (233 хедера), то получится такое отношеніе: одно училище на 1514 жителей и одинъ учащійся на 25 жителей. Судя по даннымъ переписи 1897 года, населеніе Херсона состоитъ изъ 69219 чел. (35067 мужчинъ и 34152 женщинъ).

Одесса—уѣздный портовый городъ на берегу Чернаго моря, на западной оконечности древней Хаджибейской бухты подъ 46° 27′ 55″ с. ш. и 48° 23′ 49″ в. д.—Основанъ въ 1794 г. (Рядъ справочныхъ свѣдѣній о немъ см. выше). Населеніе, судя по даннымъ переписи 1897 года, доходитъ до 404651 чел. (217063 мужчинъ и 187588 женщинъ). Доходы города въ 1897 г. были исчислены въ 3.659.671 р. 39 к., причемъ они состояли изъ слѣдующихъ статей: съ земель, принадлежащихъ городу, 140.484 руб. 60 коп., съ мѣстъ, отдаваемыхъ подъ торговлю, склады и пр. 275.954 р. 21 к., доходы на содержаніе войскъ, 318.337 р. 10 к., съ домовъ и лавокъ, принадлежащихъ городу, 132.789 р. 4 к., съ оброчныхъ статей 14.779 р., съ принадлежащихъ городу лимановъ и дачъ 90.900 р., отъ эксплоатаціи принадлежащихъ городу имуществъ 407.500 р., отъ Городского театра 93.106 р., процентовъ на городскіе капиталы 20.400 р., налогъ на недвижимыя имущества 965.000 р., налоги на промышленниковъ 314.300 р., налоги косвенные 114.900 р., доходы на содержаніе богоугодныхъ и благотворительныхъ учрежденій 251.500 р. 44 к., за право ученія въ городскихъ учебныхъ заведеніяхъ 8000 р.; разные доходы 87.800 руб., доходы на замощеніе и канализацію города 70.000 р., возвратные 54.221 р. 40 коп., доходы на уплату процентовъ и погашенія по займу 300.000 руб. итого 3.659.671 руб. 39 коп. Расходы были исчислены въ 3.657.624 рубля 87 копѣекъ, причемъ они состояли изъ слѣдующихъ статей: содержаніе городскаго общественнаго управленія 240.574 рубля, пенсіи и пособія служащимъ въ обществен. управленіи 62.513 р. 98 к., содержаніе принадлежащихъ городу имуществъ 261.463 р. 30 к., содержаніе городскихъ лимановъ 73.405 р. 64 к., эксплоатація городскихъ имуществъ 125.947 р., уплата по займамъ 371.156 р. 25 к., пособія государственному казначейству 310.961 р. 37 к., пособія на содержаніе учебныхъ заведеній 39.781 руб. 22 к., пособія на содержаніе благотворительныхъ учрежденій 46.150 р., пособія разнымъ учрежденіямъ, вѣдомствамъ и лицамъ 7.380 р., стипендіи 6.322 руб. 58 к., содержаніе административныхъ правительственныхъ учрежденій 120.221 р. 70 к.,

содержаніе судебныхъ учрежденій 123.070 р., наемъ, содержаніе и отопленіе домовъ для правительственныхъ учрежденій 50.276 руб. 25 к., содержаніе войскъ 421.646 руб. 10 к., народное образованіе 299.110 р. 89 к., освѣщеніе города 76328 руб. 90 к., содержаніе путей сообщенія 95.166 р., расходы по замощенію и канализаціи 70.000 р., содержаніе больницъ 393.116 р., 28 к., содержаніе богоугодныхъ и благотворительныхъ учрежденій 272.568 р. 98 к., расходы по санитарной части 80.438. руб., разные расходы 29.155 руб. 43 к., постройки, сооруженія и т. п. расходы 25.850 р., образованіе спеціальныхъ капиталовъ 51.021 р. итого 3.653.624 руб. 87 коп.

Въ Одесскомъ уѣздѣ въ 1896 году земли, подлежавшей земскому обложенію, было 865.045 дес. Задолженность земель, судя по отчету земской управы, въ 1896 году увеличилась: въ земскомъ банкѣ Херсонской губерніи заложено было 355.766 дес., эта задолженность увеличилась количествомъ заложенной земли въ Бессарабско-Таврическомъ банкѣ и въ Дворянскомъ. Общая площадь заложенной земли увеличилась на 16.466 дес. и на 1.182.780 р. Въ отчетномъ году засѣяно было 529.104 дес., причемъ подъ озимую пшеницу отошло 72,827 дес., подъ яровую 196.905 дес., подъ рожь 98.247 дес., подъ ячмень 121,596 дес., подъ овесъ 19.275 дес. и т. д. Собрано было всего хлѣба 7.104.883 пуда. Сельскіе хлѣбные запасы къ 1897 г. состояли изъ 225 четв. хлѣба, а общественные продовольственные капиталы изъ 243,745 р. 47 к. Въ Одесскомъ уѣздѣ въ отчетномъ году было учащихся 10.558 изъ которыхъ 6.513 мальчиковъ и 4.045 дѣвочекъ. Училищъ было 111, церковно-приходскихъ школъ и школъ грамоты 54 (съ 1773 учащимися) и хедеровъ 17 (съ 225 учащимися). Такимъ образомъ всего учащихся было въ уѣздѣ 12.586 чел. Израсходовано было на народное образованіе 117.141 р. 30 к., причемъ на долю уѣзднаго земства пришлось уплатить 35.535 р. 44 к. Промышленныхъ и кустарныхъ заведеній въ Одесскомъ уѣздѣ было: 23 рыбныхъ завода, 2 винокуренныхъ, 2 лѣсопильныхъ, 2 кирпичныхъ, 5 черепичныхъ, 1 чугунно-литейный, 447 кузницъ, 225 колесныхъ заведеній, 95 сапожныхъ, 19 портняжныхъ, 24 маслобойныхъ, 7 заводовъ земледѣльческихъ орудій, 8 аптекъ, 65 паровыхъ мельницъ, 393 вѣтряныхъ и пр. Относительно земско-медицинской помощи Одесскій уѣздъ былъ раздѣленъ на 12 участковъ съ 6-ю больницами и 4-мя пріемными покоями, въ которыхъ имѣлось 127 кроватей, не считая отдѣленія для хроническихъ больныхъ въ Нечаянской больницѣ съ 12 кроватями. Всѣхъ пособій въ амбулаторіяхъ уѣзда въ отчетномъ году было оказано 62.627, т. е. на 7,6% больше чѣмъ въ 1895 г. Расходовъ по земскимъ смѣтамъ 1896 года, произведено было на 330.413 р. 54 к., доходовъ-же было 270.540 р. 10 к. Дефицитъ въ 59.873 р. 44 к. былъ-бы неизбѣженъ если-бы вся упомянутая выше сумма расходовъ была произведена въ теченіи одного 1896 года. На самомъ дѣлѣ этого не случилось, потому что нѣкоторые расходы были распредѣлены на нѣсколько лѣтъ.

Николаевъ — военно-морской и коммерческій портъ, расположенный на лѣвомъ берегу р. Ингула при впаденіи его въ Бугъ. Основанъ княземъ Потемкинымъ Таврическимъ въ 1789 г. Николаевъ всегда служилъ мѣстомъ постройки военныхъ судовъ. Въ немъ имѣется обширное адмиралтейство съ корабельною верфью и эллингами. На берегу Ингула расположенъ большой превосходный бульваръ. Вблизи города на берегу Буга находится садъ, такъ называемый „Сухой Фонтанъ", а далѣе около моста, соединяющаго берега рѣки, урочище Спасскъ, представляющее обширный садъ, расположенный на 525 саж. Тутъ находится источникъ превосходной чистой воды, проведенной въ пристани, и фонтанъ. Отъ Спасска на югъ, на низменномъ мѣстѣ, имѣющемъ около 840 десятинъ, находится до 40 рощъ дикихъ деревьевъ, называемыхъ „Лѣсками". Какъ Спасскъ, такъ и Лѣски принадлежатъ морскому вѣдомству. Съ 1863 г. въ Николаевѣ открытъ коммерческій портъ, отпускающій заграницу въ громадномъ количествѣ зерновой хлѣбъ. Коммерческія суда пристаютъ у такъ называемой пристани „Поповая Балка". Къ городу Николаеву примыкаютъ шесть пригородовъ—Богоявленскъ, Покровское (оно же Копани), Воскресенскъ, Калиновка, Березеговатое и Висунь. Кромѣ того, на принадлежащей городу землѣ расположены городскіе хутора, населенные мѣщанами. Одинъ изъ этихъ хуторсвъ—Водопой, находится на лѣвомъ берегу Ингула, а остальные—Авеpинъ, Кумбякинъ, Мѣшковъ и Погорѣловъ—на лѣвомъ берегу Буга. Бюджетная смѣта города Николаева на 1897 годъ утверждена въ суммѣ 534.005 р. 82 к. Въ смѣтѣ доходовъ—съ городской земли намѣчена сумма въ 82.844 р. 42 к., съ торговыхъ площадей 132.899 руб. 64 к., съ город. зданій и сооруженій 134.017 р., съ промысловъ 5000 руб.; оцѣночный сборъ: съ недвижимыхъ имуществъ 35.985 руб., съ торгов. документовъ и трактировъ 38.000 р., случайныхъ доходовъ 11.836 руб. 66 к., отъ казны за расквартированіе войскъ 75.765 р. 10 к. и пр. Изъ смѣты расходовъ слѣдуетъ отмѣтить слѣдующія статьи: на содержаніе городскаго управленія 37.720 р. 4 к., на содержаніе город. полиціи 49.460 р. 82 к.; на расквартированіе войскъ 81.477 р. 53 к., на расходы по народному образованію 29.994 руб. 57 к.; (не считая отдѣльныхъ суммъ въ пособіе госуд. казначейству на содержаніе уѣзднаго училища и первыхъ двухъ классовъ реальнаго училища, а также суммъ, отпускаемыхъ на ремонтъ нѣкоторыхъ учебныхъ заведеній); на содержаніе городск. больницы и благотворительныхъ учрежденій 93.392 р. 14 к., на ремонтъ и содержаніе городск. недвиж. имуществъ 62.357 руб. 35 к. Въ Николаевѣ имѣется 4 салотопенныхъ и свѣчныхъ завода, 3 мыловаренныхъ завода, 4 паровыя мельницы, 3 конныя мельницы и 10 вѣтряныхъ, 1 чугунно-литейный заводъ, 9 слесарныхъ мастерскихъ, 48 кузницъ, 18 столярныхъ мастерскихъ, 2 табачныя фабрики, судостроительное адмиралтейство морскаго вѣдомства, судостроительный механическій и литейный заводъ «Анонимнаго общества въ Николаевѣ», механическій заводъ «Южно-Русскаго общества» и пр. Всѣхъ фабрикъ и заводовъ 168. Съ 15-го мая въ Николаевѣ бываетъ Борисоглѣбская (скотская) ярмарка и съ 25 августа Александровская (ремесленная). На первую въ 1897 году пригнано было 2941 шт. скота, а продано 1885; другихъ товаровъ на эту ярмарку привезено было на 66.935 р., а продано на 26.910 р. На вторую ярмарку пригнано было 3.987 шт. скота, а продано 2.924 шт., другихъ товаровъ привезено было на 99.505 р., а продано на 40.000 р. Изъ учебныхъ заведеній въ Николаевѣ имѣются: клас. гимназія, реальное училище, женская гимназія, женская прогимназія, желѣзнодорожн. технич. училище, городск. 4-хъ классное училище, 14 школъ грамотности, портовая ремесл. школа, училище для дочерей матросовъ, 4 город. начальныхъ училища, ремесл. школа ремесл. общества, музыкал. школа, мореходные классы, вечерніе курсы рисованія и черченія, 5 церковно-приходскихъ школъ, католическое церковно-приходское училище, караимское, еврейское (двухклассное) и 10 частныхъ училищъ. Всѣхъ учащихся въ 1897 г. въ Николаевѣ было 4.073 (1.974 мужск. пола и 2.099 женскаго). Недвижимыхъ имуществъ въ Николаевѣ имѣется 7.926; земли 15.699 дес., 160 кв. саж.; цѣнность земли вмѣстѣ съ принадлежащими городу недвиж. имуществами 2.448.096 р. 7 к. Населеніе Николаева, согласно всенародной переписи 1897 года, состоитъ изъ 92,060 чел. (49.449 мужч. и 42.611 женщ.) Ближайшіе город. выборы предстоятъ въ 1901 году.

Елисаветградъ—уѣздный городъ, расположенный при р. Ингулѣ подъ 48°31′ с. ш. и 49°57′ в. д. Въ черту этого города входитъ и предмѣстье Завадовка; кромѣ того на городской землѣ имѣются хутора. По плану генеральнаго межеванія Елисаветграду принадлежитъ 8450 дес. 606 саж. земли. По смѣтѣ на 1896 г. городскіе доходы были исчислены въ 355.031 р. 54 к., расходы въ такую же сумму (причемъ на содержаніе гор. управы и друг. гор. учрежденій 30.755 руб., на уплату долговъ 40.510 руб. 80 к., пособіе на содержаніе учебныхъ заведеній 31.891 р. 20 к., на содержаніе благотворительныхъ учрежденій 28.155 р., на содержаніе и ремонтъ городскихъ и зданій, занимаемыхъ воинскими частями, 29.441 руб. 50 к., на содержаніе полиціи 26.664 руб., (на выполненіе расходовъ за 1895 г.—85.531 р. 58 к.). Ярмарокъ въ Елисаветградѣ бываетъ четыре: Средопостная въ среду 4-й недѣли поста, Георгіевская—20-го апрѣля, Петропавловская—20-го іюня и Семенская—1-го сентября. Въ городѣ имѣется 6 механическихъ и литейныхъ заводовъ, одно каретное заведеніе, 10 паровыхъ вальцовыхъ мельницъ, два винокуренныхъ и

спиртоочистительныхъ завода, одинъ пивоваренный, одинъ кожевенный, двѣ табачныя фабрики, 11 кирпичныхъ заводовъ и одинъ костопальный. Что касается народныхъ училищъ, то въ Елисаветградѣ ихъ имѣется 7: Быковское—при 5 учителяхъ и 120 учащихся, Пермское—при 6 учителяхъ и 160 учащихся, Кущовское—при 3 учителяхъ и 148 учащихся, Балковское—при 5 учителяхъ и 143 учащихся, 5-е народное училище съ ремесленнымъ отдѣленіемъ—при 9 учителяхъ и 180 учащихся, Завадовское — при 4 учителяхъ и 75 учащихся и наконецъ, ремесленно-грамотное училище—при 12 учителяхъ и 165 учащихся. Кромѣ того, въ Елисаветградѣ имѣются: мужская гимназія, земское реальное училище, общественная женская гимназія, духовное училище, два начальныхъ еврейскихъ училища и кавалерійское юнкерское училище; окружный судъ, 8 православныхъ церквей, одна лютеранская и одинъ костелъ. Домовъ и жилыхъ строеній въ городѣ насчитывается 4748. Площадь Елисаветградскаго уѣзда равна 1.435.669 десятинамъ. Часть казенныхъ земель 53.181 дес. отошла въ надѣлъ безземельнымъ людямъ разнаго званія на правахъ 12-лѣтней аренды; остальныя 78.019 дес. розданы въ аренду преимущественно малоземельнымъ крестьянскимъ обществамъ. Дворянамъ принадлежало 399.080 дес., купцамъ 64.684 дес., нѣмцамъ 51.381 дес., евреямъ 29.021 дес. Въ 1896 г. подъ посѣвами въ уѣздѣ было 800.275 дес. Что касается задолженности землевладѣнія, то она выражается слѣдующими цифрами: въ государств. дворянскомъ банкѣ заложено 112.963 дес., выдано ссудъ 5.020.626 р. 47 к., въ Херсонскомъ земскомъ банкѣ 446.228 дес., выдано ссудъ 1.934.200 руб., въ Бессарабско-Таврич. банкѣ заложено 6,521 дес., а выдано ссуды 254.200 р. По смѣтѣ уѣзднаго земства на 1897 г. обязательныхъ и необязательныхъ расходовъ исчислено 347.774 руб. 78 к., причемъ обязательныхъ —79.562 р. 10 к., а необязательныхъ—268.212 руб. 68 к. Въ уѣздѣ 87 паровыхъ мельницъ, 198 конныхъ, 188 водяныхъ, и 1721 вѣтряныхъ, 8 винокуренныхъ заводовъ, на которыхъ въ 1896 г. выкурено 15,841.835 градусовъ спирта, 4 спиртоочистительныхъ завода, 7 пивоваренныхъ съ производствомъ въ 144.865 р., 4 салотопенныхъ, 4 мыловаренныхъ, 6 чугунно-литейныхъ, 23 мастерскія сельско-хозяйственныхъ орудій и пр. Обороты торгов. предпріятій въ 1896 г. простирались до 12.040.656 руб. (безъ оборотовъ банкирскихъ конторъ—8.100.000 руб.). Изъ общей суммы торговыхъ оборотовъ на долю Елисаветграда приходится 5.638.600 руб. Земскихъ школъ въ уѣздѣ 75, учителей и ихъ помощниковъ 127; учащихся 7874 чел. На народное образованіе ассигновано на 1897 годъ 81.241 руб. 95 к. На медицинскую часть въ уѣздѣ ассигновано 112.950 руб. 73 к. При земской управѣ имѣется сельско-хозяйственное бюро, продающее въ разсрочку земледѣльческія орудія и сѣмяна. Согласно переписи 1897 года, населеніе Елисаветграда состоитъ изъ 61.841 чел. (31.459 мужчинъ и 30.382 женщины).

Тирасполь—уѣздный городъ съ заштатною крѣпостью на лѣвомъ берегу Днѣстра, подъ 46°50′ с. ш. и 47°15′ в. д. при желѣзной дорогѣ. Къ Тирасполю присоединены два хутора: Ближній—въ 4-хъ верст. отъ города и Гребеники съ Ерумушкиными хуторами. Городу принадлежитъ 15.128 дес. 645 саж. земли. Бюджетъ города на 1896 г. сводился къ 117.456 р. 52 к. Изъ расходовъ слѣдуетъ отмѣтить статьи: на содержаніе гор. обществ. управленія 18.127 р., на отправленіе воинскаго постоя и на арестантскія помѣщенія 21.959 р. 50 к., на содержаніе чиновъ полиціи и пр., 8.229 руб., на содержаніе городскихъ улицъ, площадей, водопровода и пр. 16.210 р. 40 к., на народное образованіе 28.583 р. 41 к., на участіе города въ мѣропріятіяхъ по охраненію народнаго здравія 1870 р. и на содержаніе хора пѣвчихъ 1142 р. Ярмарокъ въ Тирасполѣ три: Средопостная—открывается на 4-й недѣлѣ Великаго поста, Вознесенская—открывается на Вознесеніе, Покровская—1-го октября. Всѣ ярмарки продолжаются по семи дней. Заводовъ въ Тирасполѣ: кирпичныхъ 3, слесарныхъ 7, мѣдно-жестяныхъ 4, столярныхъ и плотничьихъ 10, бондарныхъ 6, колесныхъ 3, кузницъ 19, гончарныхъ заводовъ 2, мельницъ вѣтряныхъ 38, паровыхъ 7, лѣсопиленъ 2, маслобойня 1 и прянично-конфектная фабрика 1. Всѣхъ училищъ въ городѣ и на хуторахъ 9, въ нихъ учащихъ 42, а учащихся 619. Въ Тирасполѣ и на его хуторахъ строеній жилыхъ 3370, а нежилыхъ 2991. Площадь

Тираспольскаго уѣзда равна 659.076 дес. По смѣтѣ уѣзднаго земства на 1897 годъ расходы опредѣлены суммой въ 172.823 руб. 41 к. Въ статьи расхода между прочимъ входятъ: на содержаніе земскихъ почтовыхъ станцій 18,820 р., народное образованіе 17.894 р., медицинская часть въ уѣздѣ 40.016 р. 33 к., постройка новой больницы (Петровѣровской) 16.392 р. 18 к., призрѣніе неимущихъ 300 руб., на мѣры къ развитію скотоводства и сел. хозяйства 3075 р., на содержаніе земской управы 9861 р. Судя по отчету управы за 1897 г., площадь посѣвовъ равнялась 385.706 десятинамъ, причемъ подъ озимой пшеницей было 80.668 дес., подъ яровой 130.429 дес., подъ рожью 54.395 дес. и подъ кукурузой 46.344 дес. Общій сборъ хлѣбовъ составлялъ 12.539.703 пуд. Въ Тираспольскомъ уѣздѣ въ 1896 году было: 1 заводъ земледѣльческихъ орудій, 3 лѣсопильни, 233 кузницы, 64 паровыя мельницы, 12 водяныхъ, 33 вѣтряныхъ и 93 конныхъ; далѣе имѣлись еще 3 кирпичныхъ завода, 59 сапожныхъ мастерскихъ и пр. Базары были въ 15 пунктахъ уѣзда. Школъ въ Тираспольскомъ уѣздѣ въ 1896 г. было: земскихъ 29 съ 1838 учащимися при 34 учащихъ, министерскихъ 14 съ 1178 учащимися при 22 учащихъ, городскихъ 12 съ 806 учащимися при 24 учащихъ, нѣмецкихъ 27 съ 2253 учащимися при 30 учащихъ, 48 духовнаго вѣдомства съ 2110 учащимися при 48 учащихъ, 2 обществ. съ 126 учащимися, 1 частная съ 22 учащимися, 1 частная мужская прогимназія съ 80 учащимися и 1 министерская прогимназія съ 97 учащимися. Что касается продовольственной части, то сельскія общества семи волостей содержали хлѣбо-запасные магазины, а 16 волостей—общественные продовольственные капиталы. Къ 1-му января 1897 года имѣлось на лицо хлѣба: озимаго 1195 четв. 4 гарнца, яроваго 237 четв. 4 гарнца; капитала 280.797 р. 46 к.; числилось въ долгахъ 1885 четв. хлѣба и 145.510 р. $31^1/_2$ к. капитала. Согласно переписи 1897 года населеніе г. Тирасполя состоитъ изъ 27.585 чел. (15.520 мужчинъ и 12.065 женщинъ).

Ананьевъ—уѣздный городъ при сліяніи двухъ истоковъ р. Тилигула, подъ 47°43′ с. ш. и 47°37′ в. д. Ананьевъ очень разбросанъ: въ одну сторону по р. Тилигулу онъ простирается на 10 верстъ, а въ другую на 7 верстъ. Къ нему примыкаютъ одно казенное селеніе и нѣсколько владѣльческихъ имѣній. По бюджетной смѣтѣ Ананьева на 1896 годъ доходы исчислены въ 57.218 р. 58 к., причемъ состояли они между прочимъ, изъ слѣдующихъ статей: съ земли и другихъ земельныхъ угодій 40.910 р. 98 к., оцѣночнаго сбора съ недвижимыхъ имуществъ 3044 руб., съ город. зданій 3375 р. и пр. Въ числѣ расходовъ фигурируютъ: на содержаніе полиціи 4427 р. 25 к., на врачебныя и санитарныя потребности 2260 руб., на народное образованіе 9800 р., на благотворительныя надобности 800 р., на благоустройство города, разныя сооруженія, ремонтъ и страховку городскихъ зданій 11.688 р. 17 к., содержаніе гор. общ. управленія и сиротскаго суда 16.110 руб. и пр. Ярмарокъ въ Ананьевѣ не бываетъ. Заводское и фабричное производство въ городѣ: 1 свѣчно-салотопенный заводъ, 1 мыловаренный заводъ, 3 фабрики фруктовыхъ и шипучихъ водъ, 2 маслобойни и 5 кирпичныхъ заводовъ. Въ Ананьевѣ имѣется два городскихъ училища съ параллельными классами, въ нихъ одинъ учитель и три учительницы и 200 учащихся (160 мальчиковъ и 40 дѣвочекъ). У города имѣется всей земли 11.805 дес., а жилыхъ строеній 3030, оцѣненныхъ въ 327.755 р. Число жителей Ананьева доходитъ до 16.000 чел. Площадь Ананьевскаго уѣзда равна 888.746 десятинамъ. Согласно бюджетной смѣтѣ уѣзднаго земства на 1897 г. доходы его были исчислены въ 197.641 р. 61 к., а расходы въ 215.233 руб. 7 к. Изъ расходовъ отмѣтимъ слѣдующіе: содержаніе путей сообщенія (въ распоряженіе губерн. земства) 54.063 р. 51 к., на содержаніе земской управы 18.658 руб.; на содержаніе медицинской части 44.173 р. 32 к.; на народное образованіе 36.023 руб. Площадь посѣвовъ въ уѣздѣ въ 1897 г. равна была 352.317 десятинамъ, (пшеницы озимой посѣяно 37.663 дес., собрано зерна 790.923 пуда, яровой посѣяно 166.823 дес., собрано 6.005.628 пуд., ржи озимой посѣяно 49.845 дес., собрано 1.545.195 пуд., ржи яровой посѣяно 1430 дес., собрано 4.900 пуд., ячменя посѣяно 88.013 дес., собрано 4.840.715 пуд., овса посѣяно 8530 дес., собрано

НАУКОВА БІБЛІОТЕКА ОНУ ім. І.І. МЕЧНИКОВА

341.200 пуд., кукурузы посѣяно 30.013 дес., собрано 2.401.040 пуд., всего собрано было 15.967.611 пудовъ. Въ поселкѣ при станціи жел. дор. Бирзула бываетъ двѣ ярмарки—Никольская (съ 9 по 16 мая) и Крестовоздвиженская (съ 14 по 22 сентября). Базары сосредоточены въ 17 пунктахъ уѣзда, причемъ въ 7 пунктахъ они происходятъ еженедѣльно, а въ 10—черезъ каждыя двѣ недѣли. Что касается задолженности земель, то въ трехъ банкахъ (Дворянскомъ, Херсонскомъ земскомъ и Бессар.-Таврическомъ) заложено 395.438 дес., на которыхъ состоитъ 12.727.175 р. ссуды. На каждую десятину заложенной земли приходится 32 руб. 18 к. ссуды. Въ уѣздѣ имѣется заводовъ и фабрикъ: 2 чугунно-литейныхъ, 1 пивоваренный, 9 кирпичныхъ, 46 маслобойныхъ, 70 мельницъ паровыхъ, 17 водяныхъ, 575 вѣтряныхъ, 2 мыловаренныхъ завода, 29 бондарныхъ мастерскихъ, 240 кузницъ, 39 мебельныхъ мастерскихъ и пр. Въ 1896 году въ Ананьевскомъ уѣздѣ было 5 министерскихъ училищъ, въ которыхъ обучалось 378 мальчиковъ и 132 дѣвочки, 2 приходскихъ съ 172 мальч. и 50 дѣвоч., 54 земскихъ съ 3075 мальч. и 789 дѣв. Учительскій персоналъ состоялъ изъ 25 учителей, 37 учительницъ и 8 помощницъ учителей. Къ 1-му января 1897 г. общественные продовольственные запасы состояли изъ 4422 четв. хлѣба и 102.061 руб. $39^1/_2$ к. капитала. При земской управѣ съ 1895 г. функціонируетъ складъ земледѣльческихъ орудій.

Александрія—уѣздный городъ, расположенный на лѣвомъ берегу р. Ингульца, подъ 48°40′ с. ш. и 50°47′ в. д. Городу принадлежитъ 5500 дес. земли, изъ коихъ 3900 дес. хлѣбопахатной сдавали въ аренду мѣстнымъ жителямъ. По бюджетной смѣтѣ на 1897 г., городскіе доходы были исчислены въ 51.816 р. 2 к.; въ такую же сумму были исчислены и расходы. Въ Александріи бываетъ шесть годовыхъ ярмарокъ: Маслянская (съ первыхъ дней сырной недѣли), Евдокіевская (1-го марта), Петропавловская (29 іюня), Ивановская (29 августа), Покровская (10 октября) и Николаевская (6 декабря). Въ Александріи имѣются двѣ паровыя мукомольныя мельницы, два мыловаренныхъ завода, одинъ пивоваренный, одна конфектная и пряничная фабрика, четыре кирпичныхъ завода и 246 разныхъ торговыхъ заведеній. Городскихъ училищъ имѣется три; кромѣ того имѣются: женская прогимназія, уѣздное училище и три частныхъ начальныхъ. Обороты Александрійскаго городскаго банка въ 1896 году доходили по приходу и расходу до 1.017.105 руб. 44 к. Основной капиталъ банка къ 1-му января 1897 года дошелъ до 46.803 р. 82 к., а запасный до 10.664 р. 56 к. Домовъ и жилыхъ строеній въ Александріи имѣется 1629. Жителей въ Александріи, судя по даннымъ переписи 1897 года, 14.500 чел. обоего пола. Площадь Александрійскаго уѣзда равна 885.620 десятинамъ. Въ 1896 году на земляхъ крестьянскихъ, частновладѣльческихъ, казенныхъ, городскихъ и церковныхъ засѣяно было 494.305 десятинъ. Бюджетъ Александрійскаго уѣзднаго земства на 1897 годъ равнялся 227.767 р. 5 к. Въ томъ числѣ: потребности обязательныя 42.726 р. 50 к. и потребности необязательныя 174.137 р. 37 к., причемъ на содержаніе медицинской части ассигновано было 72.277 р. 12 к., на содержаніе земской управы 23.485 р. 99 к., на народное образованіе 57.580 р., на общественное призрѣніе 17.594 р. 26 к. Въ 1896—97 учебномъ году въ Александрійскомъ уѣздѣ состояло 63 земскія школы,въ которыхъ при 109 учителяхъ и учительницахъ обучалось 6630 дѣтей. Въ уѣздѣ имѣется девять винокуренныхъ заводовъ, восемь изъ (Анненскій заводъ перечисленъ къ Елисаветградскому округу) которыхъ въ періодъ 1895—97 гг. выкурили 11.928.140 градусовъ спирта; три пивоваренныхъ завода въ 1896 году произвели 66 затор̂ъ и 9.150 ведеръ. Табаководство въ уѣздѣ почти отсутствуетъ: осталась только одна плантація, площадью въ $^3/_4$ десятины. Вѣтряныхъ мельницъ въ уѣздѣ 3091 (изъ нихъ 2878 крестьянскихъ); водяныхъ—65, земляныхъ—17, паровыхъ—43. Что касается горной промышленности, то въ теченіи 1896 г.на рудникѣ при дер. Григорьевкѣ добыто 129.217 пудовъ краснаго желѣзняка и 320.000 пуд. кварцитовъ, а въ имѣніи Руднева 44.692 пуд. (Продажная цѣна руды на мѣстѣ 5 коп. за пудъ). Гданцевскій доменный заводъ выплавилъ въ 1896 г. 1.800.747 п. чугуна на сумму 1,260.522 руб. 90 к. Кирпичныхъ заводовъ въ Александрійскомъ уѣздѣ насчитывается до 30, кожевенныхъ—3. Салотопенное

производство и лѣсопильни сосредоточены въ Новогеоргіевскѣ. Въ дер. Саблино, Александр. уѣзда, построенъ сахарный заводъ, открытый въ сентябрѣ 1895 г. Въ 1896—97 г. выработано было на немъ 353.390 пуд. сахара (въ 1895—96 году 413.647 пуд.) Въ 21 пунктѣ уѣзда въ теченіе 1896 г. было 72 ярмарки, изъ которыхъ 28 были весною, 16 лѣтомъ, 17 осенью и 11 зимою. Въ 1896 году изъ Александрійскаго уѣзда вывезено было по Харьково-Николаевской жел. дор. 8,136.411 пуд. зерна. На заработки въ другія мѣста отправилось изъ уѣзда 20.080 чел., 16.221 мужчинъ и 3.859 женщинъ.

Бобринецъ—заштатный городъ Елисаветградскаго уѣзда, расположенный по обѣимъ сторонамъ р. Бобринца, подъ 48°3′ с. ш. и 49°30′ в. д. Городу принадлежитъ 10.143 дес. 187 саж. земли, на которой находится 270 хуторовъ. По бюджетной смѣтѣ на 1896 годъ доходовъ исчислено 61.199 р. 45 к (причемъ главный доходъ—съ городскихъ недвижимыхъ имуществъ—41.446 руб. 77 коп.); расходъ 61.164 р. 64 к., (причемъ главный расходъ до 15.000 руб. идетъ на содержаніе учебныхъ заведеній, библіотеки, народныхъ чтеній и пр.). Въ Бобринцѣ бываетъ пять ярмарокъ: Евдокіевская—съ 26 февраля по 3 марта, Онуфріевская—съ 10 по 15 іюня, Крестовоздвиженская—съ 12 по 17 сентября, Дмитровская—съ 23 по 28 октября и Никольская—съ 3 по 8 декабря. Въ Бобринцѣ имѣются: двѣ паровыя мукомольныя мельницы (годовой оборотъ 500.000 р.), 1 чугунно-литейный заводъ (годовой оборотъ 50.000 руб.) и двѣ мастерскія земледѣльческихъ орудій (годовой оборотъ обѣихъ 15.000 р.). Народное образованіе въ Бобринцѣ въ цвѣтущемъ состояніи; на него городъ тратитъ почти третью часть годоваго дохода. Пособія отъ казны получается на женскую прогимназію 500 руб. и отъ земства на три народныя школы 600 руб. въ годъ. Женская 4-хъ классная прогимназія съ приготовительнымъ классомъ открыта въ 1874 г. При прогимназіи состоитъ попечительный совѣтъ изъ 7 выборныхъ мѣстныхъ гражданъ и Общество вспомоществованія нуждающимся ученицамъ прогимназіи, состоящее изъ 20 лицъ. Капиталъ Общества, находящійся въ процентномъ обращеніи, простирается до 6000 руб. Ученицъ 90. Городское 3-хъ классное училище открыто въ 1882 году. Учителей въ немъ четыре, а учащихся 150. Въ трехъ народныхъ школахъ, открытыхъ въ 1873 г. (изъ нихъ одна двухклассная), учится 270 мальчиковъ и 45 дѣвочекъ, всего 315. Въ церковно-приходской школѣ, открытой въ 1888 г., учащихся мальчиковъ 35, дѣвочекъ 15. Съ 12 октября 1897 года вновь открыто церковно-приходское училище (2-хъ классное, подобно министерскому), причемъ учащихся принято въ него 50 чел.; въ еврейскомъ училищѣ Талмудъ-Тора, открытомъ въ 1877 г., обучается 75 мальчиковъ. Въ Бобринцѣ имѣется 2 православныя церкви и 4 еврейскихъ молитвенныхъ дома. Число дворовъ доходитъ до 2258 жилыхъ строеній, каменныхъ и кирпичныхъ 28, земляныхъ 505, и деревянныхъ 1725. Лавокъ и магазиновъ, каменныхъ и кирпичныхъ, 40 и деревянныхъ 65. Число жителей мужскаго пола 5730 и женскаго пола 5640, всего 11.370 чел.

Вознесенскъ—городъ Елисаветградскаго уѣзда, при рр. Бугѣ и Мертвоводѣ, подъ 47°34′ с. ш. и 49°0′ в. д. Къ Вознесенску примыкаютъ предмѣстья: Мертвоводское, Бугское и Болгарка, населенныя бывшими военными поселянами. Въ городѣ имѣются два дворца для пріема Высочайшей Фамиліи и домъ для свиты, при которомъ находится садъ. Въ Вознесенскѣ устроены также Тріумфальныя ворота. Городъ, благодаря своему географическому положенію между судоходными рѣками Бугомъ и Мертвоводомъ, служитъ складочнымъ пунктомъ хлѣба, отправляемаго въ Одессу и Николаевъ, а также соли, доставляемой на судахъ. Выгонной земли, принадлежащей городу и бывшимъ военнымъ поселянамъ, числится 3774 дес., домовъ въ городѣ 800; общая цѣнность недвижимыхъ имуществъ: зданій—63.000 руб. а земли 379.400 р. Численность населенія въ 1897 г.—26.363 чел. обоего пола. По бюджетной смѣтѣ на 1897 годъ доходы города исчислены были въ 60.676 руб. 50 к., расходы въ 60.300 руб. 76 коп. Главнѣйшія статьи доходовъ: съ городской пахатной земли 14.984 руб.; съ городскихъ мѣстъ, отводимыхъ подъ торговлю, 9106 р., ярмарочный сборъ съ привозимыхъ товаровъ 5451 р., съ ярмарочныхъ лавокъ 4660 руб.

НАУКОВА БІБЛІОТЕКА ОНУ ім. І.І. МЕЧНИКОВА

и пр. Главнѣйшія статьи расходовъ: на содержаніе городскаго управленія 11.635 р., на содержаніе городскаго училища 3360 р., на пособія прогимназіямъ 6050 р., на содержаніе полиціи 5610 р. и пр. Въ Вознееенскѣ бываютъ четыре ярмарки: Срѣтенская—со 2 по 9 февраля (съ оборотомъ въ 25.400 р.), Николаевская — съ 4 по 11 мая (съ оборотомъ въ 140.400 р.), Маккавѣевская — съ 27 іюля по 3 августа (съ оборотомъ въ 90.570 р.) и Покровская—съ 23 сентября по 7 октября (съ оборотомъ въ 160.000 р.). Въ городѣ имѣется одинъ пивоваренный заводъ, три завода фруктовыхъ и шипучихъ водъ, одинъ кирпичный заводъ и два чугунно-литейныхъ. Всѣхъ торгово-промышленныхъ заведеній въ городѣ 505. Вознесенская мужская прогимназія насчитываетъ 10 учащихъ и 80 учащихся, въ женской прогимназіи — 10 учащихъ и 70 учащихся; въ городскомъ двухклассномъ училищѣ 5 учащихъ и 146 учащихся; въ церковно-приходской школѣ 3 учащихъ и 50 учащихся.

Ольвіополь — городъ Елисаветградскаго уѣзда, лежащій при сліяніи рр. Буга и Синюхи, подъ 48°6′ с. ш. и 48°30′ в. д., при линіи желѣзной дороги по направленію изъ Одессы къ Елисаветграду. Пространство, занимаемое городомъ, составляетъ до 7 верстъ въ обѣ стороны по теченію рѣкъ. Противъ Ольвіополя, черезъ рѣку Синюху, расположено въ Подольской губ. мѣстечко Богополь, а черезъ Бугъ, въ Херсонской губ. селеніе Голта, населенное бывшими военными поселянами. На городской землѣ имѣется очень много хуторовъ, населенныхъ приписанными къ Ольвіополю купцами и мѣщанами. До сооруженія желѣзной дороги жители Ольвіополя занимались, главнымъ образомъ, чумачествомъ. Городу по планамъ генеральнаго межеванія принадлежитъ 6712 дес. земли. По смѣтѣ на 1897 г. въ Ольвіополѣ числилось доходовъ 42.232 руб. 36 к., а расходовъ 42.232 руб. 36 к. Населеніе доходитъ до 7000 чел. обоего пола. Въ Ольвіополѣ имѣется городская амбулаторія. Черезъ каждыя двѣ недѣли происходятъ воскресные базары. Годовой оборотъ ихъ 420.000 руб. Въ городскомъ трехклассномъ училищѣ насчитывается свыше 180 учащихся. Въ трехъ одноклассныхъ народныхъ училищахъ имѣется по одной учительницѣ и около 240 учащихся Въ послѣднее время проводилась Бершадо-Устинская узкоколейная линія, устраивается грузовая станція, пассажирскій вокзалъ. Въ Ольвіополѣ имѣются двѣ водяныя мельницы (крупчатки), одинъ винокуренный заводъ (Герера и Гольдгубера, на которомъ въ 1896 г. выкурено было 485.810 град. спирта), кожевенный заводъ Ольвіопольскаго товарищества, одинъ мыльный заводъ, одна типографія. Городъ отличается обширною торговлей хлѣбомъ, который транспортируется на Николаевъ и Одессу. Жилыхъ строеній 618. Общая цѣнность недвижимаго имущества 889.560 руб.

Новомиргородъ — городъ Елисаветградскаго уѣзда, при р. Виси и озерѣ Лонго съ цѣлительными минеральными водами подъ 48°49′ с. ш. и 49°21′ в. д., въ 35 верстахъ отъ Шестаковской станціи жел. дор. Новомиргородъ состоитъ собственно изъ города и слободы бывшихъ военныхъ поселянъ, которые хотя и считаются въ числѣ его обывателей, но состоятъ подъ особымъ управленіемъ волостнаго правленія. Кромѣ того къ городу примыкаетъ слобода Виноградовка. За исключеніемъ усадебной и подъ постройками, городъ не владѣетъ никакою землей. Бюджетъ Новомиргорода на 1897 г. утвержденъ въ суммѣ: по приходу 17.826 р. 35 к. и по расходу 17.741 р. 56 к. Главнѣйшія статьи дохода: съ городской пахатной земли 2765 р. 62 к., за мѣста подъ лавками на базарной площади 1350 р., за город. ярмарочныя лавки 1800 р., изъ прибылей городскаго банка 1800 р., съ городской скотобойни 1200 р. Главнѣйшія статьи расхода: содержаніе городскаго управленія 4610 р., уплата долга и процентовъ Херсонскому земскому банку за капиталъ въ 24.999 руб., занятый для постройки кавалерійскихъ казармъ; на содержаніе городскаго училища 2018 р., на содержаніе полиціи 3346 руб. Въ Новомиргородѣ существуютъ четыре годовыя ярмарки: Похвальная на пятой недѣлѣ великаго поста (продолжается до 7 дней), Вознесенская въ день Вознесенія Господня (продолжается до 4 дней), Рождество-Богородичная 8 сентября и Дмитріевская 26 октября (продолжается до 7 дней). Въ Новомиргородѣ имѣется одинъ кирпичный заводъ, одинъ

винокуренный заводъ (производство: въ 1896 г. выкурено спирта 1.285.242 град. спирта), два пивоваренныхъ завода, заводъ минеральныхъ водъ. Всѣхъ торгово-промышленныхъ предпріятій, лавокъ и магазиновъ 146. Въ Новомиргородѣ имѣется городской общественный банкъ, операціи котораго по приходу и расходу доходятъ до 382.112 руб. 59 коп. Въ городѣ съ 1876 года существуетъ 2-хъ классное министерское училище, содержимое на средства города (на него расходуется ежегодно свыше 2000 руб.). Учащихся въ немъ: мальчиковъ 125; дѣвочекъ 26. Преподавателями училища состоятъ: одинъ законоучитель, два учителя и одна помощница учителя 1-го класса. Кромѣ того, въ Новомиргородѣ есть еще два церковно-приходскихъ училища. Въ городѣ имѣется домовъ всѣхъ съ жилыми строеніями 945. У города имѣется 1044 дес. земли, въ томъ числѣ пахатной 502 дес.; остальная подъ городскимъ поселеніемъ. Общая цѣнность всего городскаго недвижимаго имущества доходитъ до 173.410 р. По произведенной въ 1897 г. переписи въ Новомиргородѣ оказалось 4456 мужч. и 4966 женщинъ, всего 9422 чел.

Новогеоргіевскъ — городъ Александрійскаго уѣзда при устьѣ рѣки Тясминъ, впадающей въ Днѣпръ, подъ 52°26 с. ш. и 42°20′ в. д. Къ Новогеоргіевску примыкаютъ: слобода Новогеоргіевская (бывшаго военнаго поселенія), а на другой сторонѣ р. Тясмина—м. Крыловъ. Главнѣйшая промышленность жителей Новогеоргіевска заключается въ торговлѣ лѣсомъ, сплавляемомъ съ верховьевъ Днѣпра, и разными лѣсными издѣліями. Городъ владѣетъ 1010 дес. земли, подлежащей обложенію земскимъ сборомъ. Цѣнность недвижимыхъ имуществъ города доходитъ до 241.300 р. По смѣтѣ на 1896 г. доходы были исчислены въ 19.612 р. 50 к., а расходы въ 18.683 руб. 42 к. Въ Новогеоргіевскѣ бываетъ восемь ярмарокъ: 1-я Ѳедоровская (на первой недѣлѣ великаго поста), 2-я Средопостная, 3-я Вознесенская, 4-я Петропавловская (29 іюня), 5-я Маккавѣевская (1 августа), 6-я Покровская (1 октября), 7-я Введенская (21 ноября)и 8-я Никольская (6 декабря). На содержаніе лечебницы въ Новогеоргіевскѣ отпускалось въ 1897 г. 4240 руб. 90 к. Въ городѣ имѣются: одна водяная мукомольня, два кожевенныхъ завода и три паровыя лѣсопильни. При одной изъ послѣднихъ имѣется мукомольня. Въ городѣ есть одно мужское трехклассное училище, въ которомъ преподаютъ три учителя и одинъ законоучитель; учащихся 120 чел.; имѣется также одно женское двухклассное училище, въ которомъ двѣ учительницы, одинъ законоучитель и 90 учащихся и двѣ церковно-приходскія школы, состоящія въ завѣдываніи священниковъ (въ каждой изъ нихъ по два учителя: въ одной изъ нихъ 80, а въ другой 70 учащихся).

Новая Прага—посадъ Александрійскаго уѣзда. По бюджету на 1897 г. доходовъ исчислено было 10.052 р. 80 к., а расходовъ 9.832 руб. Въ посадѣ Новая-Прага бываетъ 5 ярмарокъ, а именно: Похвальная (во время великаго поста), Троицкая, Преображенская (6 августа), Крестовоздвиженская (14 сентября) и Введенская (21 ноября). Въ посадѣ имѣется одна паровая мельница вальцевая, двѣ паровыя мельницы, производящія простой помолъ и работающія при помощи локомобилей и одинъ конный топчакъ, въ которомъ вырабатывается преимущественно пшено. Торговыхъ лавокъ 51, медоваренный заводъ — 1. Православныхъ церквей — 3. Въ Новой-Прагѣ имѣется 2-хъ классное министерское училище съ 200 учащимися, одноклассное городское училище съ 80 учащимися, три церковно-приходскія школы. Домовъ въ посадѣ 313, крестьянскихъ избъ 869. Одна часть посада населена главнымъ образомъ крестьянами, которые находятся въ вѣдѣніи волостнаго правленія. Жителей, считая и крестьянъ, 12.413 чел. Въ Новой-Прагѣ имѣется земская больница на 15 кроватей. Посадъ находится въ 12-ти верстахъ отъ станціи Шаровка Харьк.-Николаевской жел. дороги.

Бериславъ — городъ Херсонскаго уѣзда, подъ 48°3′ с. ш. и 49°50′ в. д., расположенный на правомъ берегу рѣки Днѣпра. Въ Бериславѣ имѣется пристань для судовъ и пароходовъ. Въ городѣ, которому принадлежитъ 3410 десятинъ 2142 саж. земли, бываютъ три трехдневныя ярмарки: 1-го мая, въ день Сошествія Св. Духа и 26 сентября; кромѣ того по воскресеньямъ бываютъ базары. Въ Бериславѣ изъ отраслей торговли наиболѣе видную роль играютъ: лѣсная, хлѣбная и соляная.

НАУКОВА БІБЛІОТЕКА ОНУ ім. І. І. МЕЧНИКОВА

Дубосары — городъ Тираспольскаго уѣзда, расположенный на лѣвомъ берегу р. Днѣстра подъ 46°16' с. ш. и 46°49' в. д. Къ Дубосарамъ примыкаютъ селенія вѣдомства государственныхъ имуществъ: Мочалъ, Коржево, Кучіеры, Маловатое, Лунчи и Погребы. Съ верховьевъ Днѣстра въ Дубосары сплавляется лѣсъ и хлѣбное зерно. Окрестные жители занимаются виноградарствомъ и табаководствомъ. Городу принадлежитъ 4015 дес. 2264 кв. саж. земли. По смѣтѣ на 1897 годъ исчислено городскихъ доходовъ 15.671 руб. 86 к., а расходовъ—14.869 руб. 24 к. Главныя статьи доходовъ: за аренду городской земли 7563 р. 19 к., за аренду двухъ городскихъ площадей 1805 р., съ двухъ паромныхъ переправъ 916 р. 50 к., съ недвижимыхъ имуществъ 888 р.; главныя статьи расходовъ: на содержаніе городскаго управленія 3621 р., на содержаніе приходскаго училища 1190 р., на жалованье полицейскимъ 2010 р. Годовыхъ ярмарокъ въ Дубосарахъ не бываетъ. Въ городѣ существуютъ слѣдующіе заводы: фруктово-шипучихъ водъ 2, маслобойни 2, паровыхъ мельницъ (крупчатокъ) 2, мельницъ конныхъ 3, вѣтряныхъ 11, мастерскихъ: бондарныхъ 10, слесарныхъ 2, кузницъ 36, столярныхъ и мебельныхъ 18 и колесныхъ 16; торгово-промышленныхъ заведеній 160. Въ городѣ имѣются два училища: одно приходское городское, а другое церковно-приходское; учащихся въ первомъ 90 мальчиковъ и 30 дѣвочекъ, а въ послѣднемъ —50 мальчиковъ и 15 дѣвочекъ. Персоналъ преподавателей въ приходскомъ училищѣ состоитъ изъ одного учителя, помощника его и законоучителя, а въ церковно-приходскомъ изъ учителя и законоучителя. Домовъ и жилыхъ строеній числится въ городѣ 1176. Цѣнность недвижимыхъ имуществъ (за исключеніемъ хлѣбопахатной земли) 185.920 руб. Населеніе доходитъ до 9412 чел. (4762 мужч. и 4650 женщ.)

Маяки — городъ Одесскаго уѣзда, находится на лѣвомъ берегу Днѣстра, въ 35 верстахъ отъ Одессы. Въ низовьи Днѣстра это единственно удобная пристань, на которой разгружается большая часть сплавляемыхъ по рѣкѣ грузовъ для сухопутной отправки въ Одессу. Бюджетная смѣта Маякъ на 1897 годъ: приходъ—20.501 руб. 58½ коп. (Съ городской земли 12.334 р. 23 к., съ набережныхъ лѣсныхъ участковъ 957 р., за аренду плавень 600 руб. и т. д.); расходъ —16.694 руб. 26 коп. (на содержаніе город. управленія 2500 руб., на ремонтъ город. зданій 1200 руб., на содержаніе полиціи 3530 р., уплата государств. налоговъ 3250 руб.). Ярмарокъ въ Маякахъ не бываетъ. Изъ фабрикъ и заводовъ имѣются паровая лѣсопильня и паровая мукомольня. Въ Маякахъ есть: одно городское двухклассное училище, въ которомъ 6 учителей и 61 ученикъ; одно городское народное училище съ 41 ученицами и одна церковно-приходская школа съ 56 учениками и ученицами. Жилыхъ строеній и домовъ въ Маякахъ 760. Земли 4214 дес. 1886 кв. саж. Приблизительная цѣнность недвижимаго имущества — 450.000 руб. Число жителей доходитъ до 7000 человѣкъ.

Овидіополь — городъ Одесскаго уѣзда, при Днѣстровскомъ лиманѣ, подъ 48°16' с. ш. и 48°6' в. д. Городу принадлежитъ 6401¼ десятинъ земли. Торговое значеніе его совершенно ничтожно. Въ 1897 г. смѣта город. доходовъ исчислена была въ 30.826 руб. 33 к., а расходовъ въ 28.611 руб. Въ Овидіополѣ кромѣ одной паровой мельницы, никакихъ заводовъ и фабрикъ нѣтъ. Городскихъ приходскихъ училищъ два; имѣется также и одно церковно-приходское. Въ городскихъ училищахъ около 320 учащихся обоего пола, а въ церковно-приходскихъ 30. Жилыхъ домовъ въ городѣ имѣется 1210. Стоимость городск. недвижимыхъ имуществъ доходитъ до 794.850 руб., а движимаго до 3785 руб. 30 коп. Населеніе города состоитъ изъ 5450 человѣкъ.

Очаковъ — городъ Одесскаго уѣзда, расположенный на правой сторонѣ Днѣпровскаго лимана, подъ 46°37' с. ш. и 49°13' в. д. Очакову принадлежитъ 7836 десятинъ 1200 кв. саж. земли. Въ этомъ городѣ имѣется Купеческая гавань. Бюджетная смѣта на 1897 годъ опредѣлялась такими цифрами: доходовъ 46.455 р. 61 к., расходовъ 46.186 р. 75 к. Заводовъ и фабрикъ въ Очаковѣ нѣтъ. Ярмарокъ тоже не бываетъ. По воскресеньямъ базары. Торгово-промышленныхъ заведеній 276. Училищъ въ Очаковѣ и его пригородахъ четыре при 8 учащихъ и 318 учащихся.

Домовъ и жилыхъ строеній въ Очаковѣ и его пригородахъ Бейкуши и Куцурубѣ имѣется 1300; цѣнность ихъ 600.835 руб. Населеніе доходитъ до 7739 чел. (3752 мужч. и 3987 женщ.).

Григоріополь — городъ Тираспольскаго уѣзда, расположенный на лѣвомъ берегу рѣки Днѣстра, подъ 47°9' с. ш. и 46°57' в. д. На городской землѣ разбросано много хуторовъ. Преобладающимъ элементомъ населенія являются армяне. Григоріополю принадлежитъ 12.168 дес. 1146 саж. земли, на которой въ изобиліи разводятся виноградъ и табакъ. По городской смѣтѣ на 1897 годъ исчислено было прихода 34.298 р. 42 к. и расхода 32.710 р. 87 к. Ярмарокъ въ городѣ не бываетъ, а базары собираются еженедѣльно по воскреснымъ днямъ. Фабрикъ и заводовъ въ Григоріополѣ не имѣется; есть только двѣ паровыя мукомольныя мельницы и 80 торгово-промышленныхъ заведеній. Городскихъ школъ также нѣтъ; ихъ замѣняютъ одно народное приходское (министерское) училище, одно армянское церковно-приходское училище и одна церковно-приходская школа. Учителей и учительницъ 5, учащихся: мальчиковъ 128 и дѣвочекъ 62. Домовъ и жилыхъ строеній въ городѣ 1205. Цѣнность всего недвижимаго городскаго имущества равняется 1.216.800 руб. Населеніе города доходитъ до 7600 чел. (3727 мужч. и 3873 женщ.).

БЕССАРАБСКАЯ ГУБЕРНІЯ.

(Населеніе губерніи по даннымъ переписи 1897 г.—1.936.403 чел.)

Кишиневъ—губернскій городъ Бессарабской губерніи, на правомъ берегу рѣки Бычекъ, впадающей въ Днѣстръ. По бюджетной смѣтѣ на 1897 г. доходы города исчислены были въ 603.251 руб. 22 к., расходы въ 603.251 р. 22 к.; на этотъ разъ дѣло обошлось безъ дефицита, который въ предшествовавшемъ году доходилъ до 77.565 руб. Городу Кишиневу принадлежитъ 3330 дес. 2040 кв. саженъ земли. Въ городѣ еженедѣльно по средамъ бываютъ ярмарки, но каковы ихъ обороты—въ городской управѣ свѣдѣній не имѣется. Что касается приходскихъ училищъ, то въ Кишиневѣ ихъ имѣется 12, причемъ два изъ нихъ исключительно для дѣвочекъ. Общая цѣнность недвижимыхъ имуществъ города Кишинева исчислена въ 5.031.252 руб. Ближайшіе городскіе выборы должны состояться въ 1901 году.

По смѣтѣ Бессарабскаго губернскаго земства расходы въ 1897 г. исчислены были въ 851.574 руб., причемъ на медицинскую часть предполагалось израсходовать 151.953 р. 88 к., на уплату долговъ 316.000 руб., на содержаніе земскаго управленія 32.288 руб. 30 коп. Въ Бессарабской губерніи имѣется 1080 школъ при 66.844 учащихся (51.845 мальчиковъ и 14.999 дѣвочекъ). По даннымъ послѣдней переписи (въ январѣ 1897 года), населеніе Кишинева состоитъ изъ 108.506 чел. (56.866 мужч. и 51.640 женщ.). Согласно бюджетной смѣтѣ Кишиневской уѣздной земской управы на 1897 г. на охраненіе народнаго здравія ассигновано 24070 р.; на народное образованіе 2020 р. Площадь посѣвовъ озимыхъ и яровыхъ хлѣбовъ въ уѣздѣ въ 1897 г. равнялась 100.541½ дес. (озимой пшеницей засѣяно 16.112 дес., собрано 80.360 четв., рожью—12.960½ дес., собрано 77.763 четв., яровой пшеницей 8646½ дес., собрано 86.470 четв., кукурузой 45.340½ дес., овсомъ 5444 дес., собрано 31.808 четв., ячменемъ—12.939 дес., собрано 90.572 четв.). Ярмарки бываютъ въ г. Кишиневѣ—Дмитріевская (въ октябрѣ), а въ уѣздѣ: въ Ниспоренахъ, Ганчештахъ, Карпиненахъ и Чучуленахъ. Заводскія и фабричныя заведенія въ Кишиневскомъ уѣздѣ: 3 винокуренныхъ завода, 39 паровыхъ мельницъ, 28 водяныхъ, 182 конныхъ, 285 вѣтряныхъ, 1196 винодѣльческихъ заведеній и пр. Губернскій продовольственный капиталъ доходилъ въ 1897 г. до 22.682 р. 85½ к. Школъ въ уѣздѣ 123 при 230 учащихъ и 7050 учащихся.

НАУКОВА БІБЛІОТЕКА ОНУ ім. І.І. МЕЧНИКОВА

Хотинъ — уѣздный городъ на правомъ берегу Днѣстра близъ австрійской гра-
ницы. При самомъ городѣ имѣется заштатная крѣпость съ древней цитаделью, въ
которой колодезъ глубиною болѣе 20 саженъ. Близъ города добывается гипсъ. Въ 8
верстахъ отъ Хотина находится селеніе Ставучаны—мѣсто побѣды, одержанной въ
1733 г. графомъ Минихомъ надъ турками. По бюджетной смѣтѣ города на 1897 г.
приходъ исчисленъ въ 51.851 руб. 70 к., расходъ въ такую же сумму. Главнѣйшія
статьи доходовъ: съ город. земель и лѣса 17.535 р. 18 к., налоги на промышлен-
никовъ 4456 р. 16 к., разные доходы 12.276 р. 9 к.; главнѣйшіе расходы: содер-
жаніе городскаго управленія 11.121 руб. 82 к., содержаніе учебныхъ заведеній и
библіотеки 3638 р., содержаніе улицъ 6555 р. 33 к., содержаніе медиц. и санит.
частей 900 руб. Въ Хотинѣ мелкія ярмарки бываютъ по понедѣльникамъ, а базары
по средамъ и воскресеньямъ; кромѣ того бываютъ ярмарки 6-го января и 15 іюня.
Въ городѣ имѣются: одинъ винокуренный заводъ, три пивоваренныхъ, одинъ лѣсо-
пильный, два мыловаренныхъ, одинъ свѣчной и одна паровая мельница. Въ Хотинѣ
находится четыре училища при 6 учителяхъ, учащихся 278 чел. Въ Хотинѣ домовъ
и жилыхъ строеній имѣется 2868. Земли съ лѣсомъ у г. Хотина имѣется 1101 дес.
стоимостью въ 420 тыс. руб. Населеніе доходитъ до 20 тыс. чел. Площадь Хотин-
скаго уѣзда равна 355.992 десятинамъ. По смѣтѣ Хотинской уѣздной земской упра-
вы на 1897 г. назначено было доходовъ всего 231.468 руб. 38 к., расходовъ: на
обязательныя потребности 70.364 р. 83 к., на необязательныя—161.103 р. 55 к.,
всего 231.468 руб. 38 к. Площадь посѣвовъ въ Хотинскомъ уѣздѣ въ 1897 году
была 184.860 дес., причемъ подъ озимымъ хлѣбомъ было 53.946 десятинъ, а подъ
яровымъ 130.914 десятинъ. Базары въ мѣстечкахъ и селеніяхъ Хотинскаго уѣзда
бываютъ еженедѣльно, а именно: по понедѣльникамъ въ г. Хотинѣ и мѣст. Един-
цахъ, по вторникамъ въ мѣст. Бричанахъ и Новоселицѣ, по средамъ въ сел. Лен-
ковцахъ и по четвергамъ въ м-кахъ Секурянахъ и Липканахъ. Ярмарокъ въ уѣздѣ
не бываетъ. Въ Хотинскомъ уѣздѣ находится: одинъ сахарный заводъ, восемь вино-
куренныхъ, 600 водяныхъ мельницъ; конныхъ 46, вѣтряныхъ 326 и паровыхъ 12,
сукноваленъ 28 и маслобоенъ 122. Въ Хотинскомъ уѣздѣ народныхъ училищъ 56.
Личный составъ служащихъ: почетныхъ блюстителей и попечителей 20, законоучите-
лей 45, учителей 38, учительницъ 26, учащихся: мальчиковъ 2593 и дѣвочекъ
577. Продовольственнаго капитала къ 1-му августа 1897 г. состояло: наличными
деньгами 142.402 руб. $29^3/_4$ к., % бумагами 91.200 р., недоимокъ и пр., всего
же 316.923 р. $25^3/_4$ к. При Хотинской земской управѣ имѣется складъ земледѣль-
ческихъ орудій, а при каждомъ волостномъ правленіи отдѣленія его.

Бендеры — уѣздный городъ на правомъ берегу р. Днѣстра съ крѣпостью (нынѣ упраздненной). Бендерскій уѣздъ съ юго-восточной стороны перерѣзываетъ на разстояніи 15 верстъ отъ Бендеръ и съ сѣверо-западной на разстояніи 20 верстъ „Трояновъ" валъ. Согласно бюджетной смѣтѣ на 1897 г. доходы города Бендеръ простирались до 74.089 руб. 39 к., а расходы до 69.709 р. 39 к., (на народное образованіе израсходовано 11.371 руб., на содержаніе полиціи 11.897 руб., на общественное призрѣніе, санитарную и врачебную части 6302 руб.). Въ городѣ бываютъ ярмарки два раза въ году, а именно: Николаевская съ 9 по 16 мая и Дмитріевская съ 21 по 28 сентября. Изъ заводовъ въ городѣ имѣются: пивоваренный 1, кирпичныхъ 3, лѣсопильный 1, мыловаренный 1, паровыхъ мельницъ 3, вѣтряныхъ 20, фабрикъ зельтерской воды 4, бакал. лавокъ 120, мануфактурныхъ 15 и пр. Народное образованіе въ Бендерахъ находится въ удовлетворительномъ состояніи; имѣются тамъ слѣдующія учебныя заведенія: женская прогимназія, уѣздное училище, четыре мужскихъ приходскихъ училища, женское приходское училище, церковно-приходская школа и одна школа грамотности; во всѣхъ этихъ учебныхъ заведеніяхъ учащихъ 32 чел., а учащихся 785. Домовъ и жилыхъ строеній въ городѣ насчитывается 2400. Земли въ городской чертѣ 5801 дес. 2048 саж., причемъ подъ лагери отходитъ 563 дес. 535 квад. саженъ. По переписи 1897 г. въ городѣ Бендерахъ оказалось жителей 32.934 чел., въ томъ числѣ 18.221 мужч. и 14.713 женщинъ.

Судя по смѣтѣ Бендерскаго уѣзднаго земства, доходы и расходы его въ 1897 г. доходили до 78.477 руб. 93 к., причемъ на народное образованіе ассигновано было 4625 руб., а на охраненіе народнаго здравія 18.790 руб. Общая посѣвная площадь въ 1897 г. занимала 193.529 десятинъ, причемъ рожью было засѣяно 14.687 дес., а собрано 661.506 пуд., озимой пшеницей—20.495 дес., а собрано 836.909 пуд., яровой пшеницей—63.975 дес., собрано 2.383.167 пуд., ячменемъ 39.009 десятинъ, собрано 2.786.915 пуд., кукурузой—85.363 дес., а собрано 4.103.243 пуда. Ярмарокъ въ уѣздѣ не бываетъ; базары же существуютъ: еженедѣльные въ сел. Комратѣ, Кирютнѣ, Гайгурѣ и мѣст. Каушанахъ, Манзырѣ (по воскресеньямъ и понедѣльникамъ) и въ Романовкѣ; двухнедѣльные: въ сс. Чадыръ-Аунлѣ, Казакліи, Твардицѣ, въ мѣст. Чимишліи, Петровкѣ и въ сс. Бульбоки и Таракліи. Ни заводскихъ ни фабричныхъ производствъ, ни торгово-промышленныхъ заведеній въ уѣздѣ, по словамъ земской управы, не имѣется. Что касается народнаго образованія, то въ Бендерскомъ уѣздѣ имѣется 113 народныхъ школъ съ 5414 учащимися и 47 церковно-приходскихъ школъ и школъ грамотности съ 2207 учащимися. Въ запасныхъ магазинахъ, принадлежащихъ селеніямъ 10 волостей Бендерскаго уѣзда, къ 1-му августа 1897 г. было на лицо: озимаго хлѣба 5506 четв., и яроваго 1951 четв., въ ссудахъ и недоимкахъ: озимаго 9581 четв. и яроваго 29.786. Продовольственнаго капитала на лицо было 4896 р. 3 к. а въ ссудахъ и недоимкахъ 59.764 руб. 49 к. Земскихъ складовъ земледѣльческихъ орудій не имѣется.

Сороки — уѣздный городъ на Днѣстрѣ. Въ пяти верстахъ къ югу отъ города видны на значительномъ разстояніи слѣды «Траянова» вала. Городу принадлежитъ 1252 дес. земли. Согласно бюджетной смѣтѣ города Сорокъ на 1897 г. доходы его исчислены въ 44.150 р. 44 к.; расходы—въ такую же сумму. Главнѣйшая статья дохода съ полевой и выгонной земли 8855 р. Скотопригонные базары въ г. Сорокахъ бываютъ по четвергамъ чрезъ каждыя двѣ недѣли, общій годовой оборотъ ихъ около 100.000 руб. Заводскихъ и фабричныхъ заведеній въ Сорокахъ не имѣется. Изъ учебныхъ заведеній въ Сорокахъ есть пять училищъ, а именно: 3-хъ классное уѣздное училище съ ремесленнымъ классомъ при 4 учащихъ и 118 ученикахъ; мужское приходское училище, при одномъ учителѣ и 70 учащихся; двухклассное городское женское училище, съ 4 учащими и 180 учащихся; одноклассное начальное еврейское мужское училище съ ремесленнымъ при немъ классомъ при 5 учащихъ и 95 учащихся и одно частное женское училище на правахъ прогимназіи, при одной учительницѣ и 20 учащихся. Домовъ, принадлежащихъ обывателямъ, въ Сорокахъ 1364, оцѣненныхъ въ 248.550 руб. Торгово-промышленныхъ заведеній въ Сорокахъ около 450. Населеніе доходитъ до 14.000 чел. По смѣтѣ Сорокскаго земства на 1897 годъ назначено: на народное образованіе 18.240 руб. и на содержаніе лѣчебныхъ заведеній и земской медицины вообще 62.273 руб. 95 к. Общая же цифра смѣты 208.552 руб. 32 к. О площади посѣвовъ въ 1897 году свѣдѣній въ земской управѣ не имѣется. Ежедневные базары бываютъ: въ м. Атопорѣ, м. Вадъ-Рашковѣ, кол. Капрештолъ, Згурицѣ и Бричевой. Заводскаго и фабричнаго производства въ Сорокскомъ уѣздѣ нѣтъ. Народныхъ школъ въ уѣздѣ 38, въ томъ числѣ 7 земскихъ; ремесленныхъ классовъ, содержимыхъ земствомъ, 3. Учащихъ 99, учащихся 2586. Кромѣ того имѣется 21 церковно-приходская школа и 50 школъ грамоты. Общественныхъ продовольственныхъ капиталовъ въ Сорокскомъ уѣздѣ имѣется 337.397 руб. 34 к. О задолженности земель свѣдѣній не имѣется. Изъ земскаго склада земледѣльческихъ орудій въ 1897 году роздано по селеніямъ въ кредитъ 175 плуговъ. Послѣдніе земскіе выборы состоялись 24-го октября 1897 года.

Бѣльцы — уѣздный владѣльческій городъ, которому принадлежитъ 9700 дес. земли. Въ Бѣльцахъ имѣется городское упрощенное управленіе, по бюджетной смѣтѣ котораго на 1897 годъ доходы исчислены въ 17.578 р. 82 к. Въ такую же сумму исчислены и расходы. Въ Бѣльцахъ бываетъ девять ярмарокъ въ годъ, а именно: 2-го февраля, въ вербное воскресенье, въ день св. Троицы, 20 іюля, 6 августа, 8 сентября, 14 октября, 21 ноября и 20 декабря; на всѣхъ этихъ ярмаркахъ торгуютъ преимущественно скотомъ; продолжительность каждой ярмарки отъ 2 до 3 дней.

НАУКОВА БІБЛІОТЕКА ОНУ ім. І.І. МЕЧНИКОВА

Заводовъ въ Бѣльцахъ имѣется: одинъ мыльный и одинъ кирпичный, одна паровая мельница да незначительная фабрика шипучей воды. Въ городѣ есть училища: одно уѣздное, одно приходское мужское и женское двухклассное и одна Талмудъ-Тора. Учащихся въ уѣздномъ училищѣ 100, въ приходскомъ 110, въ женскомъ 87 и въ Талмудъ-Торѣ—60. Въ Бѣльцахъ имѣется всего 1740 домовъ стоимостью въ 348.400 руб. Согласно бюджетной смѣтѣ Бѣлецкой уѣздной земской управы на 1897 годъ, доходовъ ожидалось всего 213.609 руб. 26 к., въ томъ числѣ съ земельн. имущ. 82.125 р. 79 к. съ 485.377 дес. налич. колич. земли, съ недвижимыхъ имуществъ въ городѣ Бѣльцахъ, мѣстечкахъ—Фалештахъ, Скулянахъ и Рышкановкѣ, б. кол. Валя-Луй Владъ и Александренахъ и 32.954 домовъ въ селеніяхъ уѣзда 5319 руб. 23 к.; съ промышленныхъ заведеній 87.514 р. 82 к.; съ мельницъ 2297 руб. и съ торговыхъ документовъ 1067 р. 16 к. Площадь посѣвовъ въ 1897 г. занимала 173.135 десятинъ земли (озимой пшеницы посѣяно было 46.296$^1/_4$ дес., собрано 188.396$^1/_2$ четв., ржи — 6698$^1/_2$ дес., собрано 67.946$^1/_2$ четв., яровой пшеницы 8733 дес., собрано 30.288 четв., кукурузы — 68.361 дес., собрано 756.066 четв., ячменя 33.244 дес., собрано 310.612$^1/_2$ дес., овса—9802 дес., собрано 104.108$^1/_2$ четв. Ярмарокъ въ районѣ Бѣлецкаго уѣзда не существуетъ, если не считать еженедѣльныхъ базаровъ въ мм. Рышкановкѣ, Скулянахъ, въ Фалештахъ, Александренахъ и Валя-Луй Владъ, а также въ с с. Забричанахъ, Глодянахъ и Пырлицѣ, Бутештахъ-Ставро, (Бронештахъ), въ Болотино, Конештахъ и Унгенахъ. Заводская и фабричная дѣятельность въ уѣздѣ вовсе не развита: имѣется лишь одинъ винокуренный заводъ въ с. Стольниченахъ. Что касается свѣдѣній о состояніи народнаго образованія въ уѣздѣ, то число министерскихъ и церковно-приходскихъ школъ въ немъ доходитъ до 99 при 139 учащихъ и 6924 учащихся. При земской управѣ имѣется складъ земледѣльческихъ орудій.

Аккерманъ—уѣздный городъ на правомъ берегу Днѣстровскаго лимана, въ 18 верстахъ отъ Чернаго моря. Къ Аккерману прилегаютъ три посада: Папушойскій, Турлакскій и Шабскій. Въ городѣ имѣются остатки турецкой крѣпости съ генуэзскимъ замкомъ. Аккерману принадлежитъ 3870 дес. земли. Бюджетная смѣта города Аккермана на 1897 г.: доходовъ 70.670 руб. 53 к., расходовъ 70.547 руб. 92 к. Ярмарокъ въ Аккерманѣ нѣтъ; бываютъ еженедѣльные по понедѣльникамъ и пятницамъ, довольно большіе базары съ продажей рогатаго скота, лошадей и жизненныхъ и другихъ продуктовъ. Въ Аккерманѣ имѣется 4 паровыя мукомольныя мельницы и 7 заводовъ (одинъ кожевенный, одинъ кишечный, три искусственныхъ минеральныхъ водъ, одинъ ваточный и одинъ кирпичный). Торгово-промышленныхъ заведеній 185. Въ городѣ имѣется одна мужская 6-классная прогимназія, одна женская 7-классная гимназія, одно трехклассное городское училище, два приходскихъ мужскихъ городскихъ училища, женское мѣщанское училище и около десяти частныхъ училищъ. Домовъ и жилыхъ строеній въ Аккерманѣ числится 2011. Численность населенія въ 1897 г. доходила до 31.898 чел. Площадь Аккерманскаго уѣзда равна 709.663 дес. 789 саж. За 1896—97 отчетный годъ посѣвная площадь равнялась 378.635 дес., причемъ подъ озимую пшеницу отведено было 25.154 дес., подъ яровую 147.783, подъ рожь 17.694, подъ кукурузу 61.934 дес., подъ ячмень 61.834, подъ овесъ 633 дес. Собрано: озимой пшеницы 14.891 четв., яровой 88.525 четв., ржи 11.004 четв., кукурузы 10.347 четв., ячменя 180.179 четв., овса 5941 четв. и т. д. Въ Аккерманскомъ уѣздѣ имѣется 60.610 фруктово-виноградныхъ садовъ, занимающихъ площадь въ 16.431 дес. 2211 саж., причемъ въ 1896 г. собрано было 1.360.532 ведра вина. Аккерманскій уѣздъ раздѣленъ на шесть медицинскихъ участковъ, въ которыхъ имѣются больницы на 115 кроватей, за исключеніемъ Староказачьяго участка, гдѣ пріемный покой на 5 кроватей. Въ теченіе года при амбулаторномъ леченіи подана была врачебная помощь 30.888 жителямъ; въ земскихъ лечебницахъ пользовалось 1160 чел. Въ уѣздѣ имѣется Байрамческая учительская семинарія, содержимая на счетъ казны. Что касается народныхъ школъ, то ихъ въ отчетномъ году было 176 съ 12.380 учениками и 5754 ученицами. Изъ бюджетной смѣты Аккерманской уѣздной земской управы на 1897 г. видно, что

расходы составляли 271.109 р. 94 к. Ярмарокъ въ уѣздѣ нѣтъ. Базары бываютъ въ мм. Татарбунарѣ и въ Байрамчѣ и въ сс. Ивановкѣ, Русской, Кубеѣ, Ольнештахъ, Арцизѣ, Тарутино, Волонтировкѣ и Староказачьемъ. Торгово-промышленныхъ заведеній до 500, въ томъ числѣ 101 маслобойня, 33 гончарныхъ, 7 кирпичныхъ, 122 конныя мельницы, 31 паровая мельница, 1 прядильная, 137 каменноломенъ, 1 литейный заводъ и проч. Общее производство ихъ простирается до 400.090 руб.

Близъ Аккермана находится посадъ Турлаки, бюджетная смѣта котораго на 1897 г. доходитъ по приходу и расходу до 7744 руб. 27 к. Судей въ посадѣ нѣтъ и разборъ дѣлъ турлакскихъ мѣщанъ производится въ Аккерманѣ. Ни ярмарокъ, ни базаровъ, ни фабрикъ, ни заводовъ въ Турлакахъ не имѣется. Школъ въ посадѣ: одна министерская съ 75 учащимися и четыре церковно-приходскія, въ которыхъ учатся до 300 дѣтей. Домовъ и жилыхъ строеній 3000. Земли въ посадѣ 3514 дес. Населеніе въ Турлакахъ доходитъ до 5000 чел.

Другой посадъ вблизи Аккермана—Папушой располагалъ въ 1897 г. доходами въ суммѣ 11.339 руб. 68 к.; расходы его простирались до 7647 р. 46 к. Ярмарокъ въ Папушоѣ не бываетъ. Фабрично-заводская промышленность посада сводится къ пяти кирпичнымъ заводамъ, одному черепичному и къ двумъ гончарнымъ. Въ Папушоѣ имѣется одно приходское училище и одна церковно - приходская школа. Жилыхъ домовъ 884, надворныхъ строеній 654. Всей земли въ посадѣ 3298 дес.; цѣнность недвижимыхъ имуществъ доходитъ до 48.073 р. Населеніе посада Папушой простирается до 3906 чел. (1982 мужч. и 1924 женщ.).

Измаилъ—уѣздный городъ на р. Дунаѣ. Согласно бюджетной смѣтѣ на 1897 г. доходы его исчислены коммунальнымъ совѣтомъ въ 167.395 р. 47 к.; расходы—въ такую же сумму. Смѣта полупроцентнаго сбора составлена на 1897 г. въ суммѣ 139.199 руб. 34 к., считая съ капиталомъ этого сбора и пр. Въ Измаилѣ ежегодно бываетъ Покровская ярмарка съ 1 по 15 октября. Въ городѣ имѣются 4 паровыхъ лѣсопильни, 5 паровыхъ мельницъ; заводовъ: кожевенныхъ 1, мыловаренныхъ и свѣчныхъ 2 и кирпичныхъ 6. Въ Измаилѣ имѣются: мужская прогимназія и женская гимназія, городское четырехклассное училище, женское двухклассное училище и шесть народныхъ приходскихъ школъ, учащихся въ народныхъ училищахъ 472), одно епархіальное духовное училище съ 167 учениками, одна церковно-приходская школа съ 30 учащимися, одно греческое церковно-приходское училище съ 56 учащимися и одно единовѣрческое училище съ 45 учениками. Въ мужской прогимназіи 146 учениковъ, а въ женской гимназіи 185 ученицъ. При одномъ изъ народныхъ училищъ имѣется шелководная станція. Домовъ съ жилыми строеніями въ Измаилѣ насчитываютъ 3000. Въ городѣ есть также водопроводъ и хорошо устроенный портъ, ведущій торговлю зерновыми хлѣбными продуктами съ заграничными портами. Согласно переписи 1897 г. населеніе Измаила состоитъ изъ 31.293 чел. (15.744 мужч. и 15.549 женщ.).

Килія — городъ на рѣкѣ Дунаѣ. По бюджету на 1897 годъ доходы города простирались до 38.714 р. 98 к., а расходы на городскія потребности —до 38,620 р. 13 к. Бюджетъ по $^1/_2$% коп. сбору, взимаемому за разные товары, вывозимые за границу, исчисленъ по приходу вмѣстѣ съ суммами, поступившими за прошлые годы, въ количествѣ 75.265 р. 40 к., а по расходу въ 1260 р. Ярмарка въ Киліи установлена лишь одна и называется Парасковьиной; продолжается она съ 14 по 25 октября каждаго года, причемъ оборотъ ея доходитъ до 100 тыс. руб. Заводской промышленности почти не имѣется; есть только четыре мукомольныя паровыя мельницы и при нихъ двѣ лѣсопильни, тоже паровыя. Городскихъ училищъ имѣется: трехклассное мужское, приходское мужское, церковно-приходское, три школы грамотности и женское двухклассное. Въ первомъ училищѣ учащихъ 3, а учащихся 88; во второмъ учащихся 58, въ третьемъ учащихся 62 и въ трехъ школахъ грамотности учащихся всего 108; въ женскомъ учащихся 90. Жилыхъ строеній и домовъ въ Киліи имѣется до 1800, а нежилыхъ (магазиновъ) до 320. Земли городской имѣется 6191 дес. 380 кв. саженъ. Населеніе г. Киліи съ предмѣстьями доходитъ до 11.900 чел.

Рени — городъ въ Южной Бессарабіи По смѣтѣ на 1897 годъ доходы его были исчислены въ 44.705 руб. 83 к., а расходы въ 26.722 р. 88 к., въ томъ числѣ: на содержаніе городской управы 4302 р., на содержаніе училищъ 4570 руб. и на уплату налоговъ 4535 руб. 60 к. Въ Рени ярмарокъ не бываетъ. Фабрично-заводская дѣятельность города сводится лишь къ производству одного лѣсопильнаго завода и трехъ паровыхъ мельницъ. Учебныхъ заведеній въ Рени имѣется два: городское трехклассное мужское училище съ 166 учениками и женское училище съ тремя отдѣленіями, въ которыхъ обучается около 120 дѣвочекъ. Домовъ и жилыхъ строеній въ Рени 1200. Жителей 5332 чел. (2765 мужч. и 2567 женщ.)

Болградъ — городъ въ Южной Бессарабіи. Земля, принадлежащая ему, исчисляется 11.369 десятинами 120 кв. саж. По бюджетной смѣтѣ на 1897 годъ доходы Болграда доходили до 110.379 руб. 10 к., а расходы до 125.479 р. 49 к., дефицита 15.100 руб. 39 коп. Въ городѣ этомъ бываетъ одна годовая ярмарка (Воздвиженская) съ 15 сентября по 1 октября; базары же бываютъ еженедѣльно по воскресеньямъ и четвергамъ. Заводовъ въ Болградѣ имѣется: 8 кожевенныхъ, 2 шипучихъ водъ, 2 маслобойни и 4 мыльно-свѣчныхъ. Торгово-промышленныхъ заведеній въ Болградѣ 163. Всѣхъ домовъ и жилыхъ строеній въ городѣ насчитывается 1730. Цѣнность недвижимыхъ имуществъ доходитъ до 789.100 руб. Населенія насчитывается 10.000 чел. обоего пола. Изъ учебныхъ заведеній въ Болградѣ имѣются: мужская 8-классная гимназія, женская 7-классная гимназія, одно городское трехклассное училище, два мужскихъ одноклассныхъ и одно женское одноклассное училище. Всѣхъ учащихся 999 чел.

Кагулъ — городъ въ Южной Бессарабіи. Городу этому принадлежитъ 12.066 десятинъ земли. Согласно бюджетной смѣтѣ на 1896 годъ доходы исчислены были въ 27.663 р. 50 к.; въ такую же сумму исчислены были и расходы. Ярмарокъ въ Кагулѣ не бываетъ; возбуждено было впрочемъ, ходатайство объ открытіи ежегодной ярмарки съ 1 по 15 сентября. Заводскаго и фабричнаго производства въ этомъ городѣ совсѣмъ нѣтъ. Въ Кагулѣ имѣется одно двухклассное мужское и одно одноклассное женское училища, а также одна церковно-приходская школа; учащихся въ городскомъ училищѣ 95, въ женскомъ 70 и въ церковно-приходской школѣ 60 чел. Домовъ и жилыхъ строеній въ Кагулѣ имѣется 1250.

Оргѣевъ — уѣздный городъ частныхъ владѣльцевъ, расположенный при р. Реутѣ. Въ Оргѣевѣ имѣется городское упрощенное управленіе, по бюджетной смѣтѣ котораго на 1897 годъ доходы исчислены въ 15.663 р. 55 к., расходы — въ такую же сумму. Домовъ и жилыхъ строеній въ Оргѣевѣ насчитывается 2024. Годовыхъ ярмарокъ не существуетъ, но каждый понедѣльникъ бываютъ торжки и базары, на которыхъ производится продажа скота и разныхъ сельскихъ продуктовъ. Заводская и фабричная промышленность въ г. Оргѣевѣ развита мало: имѣется только 3 паровыя мельницы, одинъ мыловаренный и одинъ кожевенный заводы. Въ городѣ существуютъ: городское четырехклассное народное училище, одноклассное женское народное училище, частная четырехклассная женская прогимназія, церковно-приходская школа, еврейское училище „Талмудъ-Тора“ и частное еврейское женское училище. Всѣ городскія имущества оцѣнены для взиманія налога въ 162.525 руб. Населеніе Оргѣева исчислено въ 10.896 чел. Въ Оргѣевскомъ уѣздѣ бываетъ ежегодно пять ярмарокъ: двѣ въ м. Резинѣ — Георгіевская и Дмитріевская (23 апрѣля и 26 октября), одна въ с. Чинишеуцахъ — Покровская (1 октября), одна при Курскомъ мужскомъ монастырѣ — Рождества Пресвятыя Богородицы (8-го сентября) и одна при женскомъ монастырѣ въ с. Хировѣ — Свято-Николаевская. Что касается базаровъ, то въ Оргѣевскомъ уѣздѣ они бываютъ еженедѣльно: въ с. Чеколтенахъ, въ с. Бравиги, въ с. Чинишеуцахъ, въ м. Резинѣ, въ м. Тузорѣ, въ м. Кріулянахъ и въ м. Теленештахъ. Въ Оргѣевскомъ уѣздѣ народныхъ школъ имѣется 41; учащихся въ нихъ: мальчиковъ 2569 и дѣвочекъ 398, а всего 2967. На содержаніе этихъ училищъ отпускаются деньги: отъ казны 4002 руб., отъ земства 4245 руб., отъ городскихъ и сель-

скихъ обществъ 18.359 руб. и изъ постороннихъ источниковъ 7150 руб., а всего отпущено въ $189^6/_7$ учебномъ году на содержаніе всѣхъ училищъ 33.756 руб. Есть еще въ Оргѣевскомъ уѣздѣ церковно-приходскія училища и школы грамоты, но о нихъ въ земской управѣ свѣдѣній нѣтъ.

ЕКАТЕРИНОСЛАВСКАЯ ГУБЕРНІЯ.

(Населеніе губерніи по даннымъ переписи 1897 г. — 2.112.651 чел.).

Памятникъ Императрицѣ Екатеринѣ II въ Екатеринославѣ.

Екатеринославъ — губернскій городъ, подъ 48° 28′ с. ш. и 52° 44′ в. д., на правой сторонѣ р. Днѣпра. Въ городѣ имѣется памятникъ Императрицѣ Екатеринѣ II, воздвигнутый въ 1841 г., а также бывшій Потемкинскій дворецъ, принадлежащій нынѣ дворянству. Бюджетной смѣты на 1897 годъ городская управа намъ не прислала, но судя по даннымъ „Памятной книжки Екатеринославской губ.“ средній годовой доходъ города съ 1890 г. сталъ увеличиваться съ 341 до 383 тыс. руб., расходъ-же въ 1893 г. дошелъ до 387 тыс. руб. Главнѣйшей статьей расхода (22%), являлось отбываніе воинской квартирной повинности, за нимъ расходъ на полицію (10,8%); на содержаніе учебныхъ заведеній городъ отпускалъ до 8%. Недвижимыя имущества въ Екатеринославѣ оцѣнены въ 8.334.150 руб. Согласно послѣдней переписи (1897 года) населеніе Екатеринослава состоитъ изъ 121.216 жителей (65.107 мужч. и 56.109 женщ.). Въ Екатеринославѣ бываютъ три ярмарки: Георгіевская — 24 апрѣля, Петро-Павловская — 29 іюня и Іоанно-Богословская — 26 сентября. Въ городѣ имѣется мужская классическая гимназія, реальное училище, Маріинская женская гимназія, трехклассное городское училище, городское женское приходское училище, город. мужское училище въ память А. С. Пушкина, городская Благовѣщенская школа для мальчиковъ и дѣвочекъ и женская безплатная школа общества попечительства о женскомъ образованіи въ городѣ Екатеринославѣ. Изъ числа этихъ учебныхъ заведеній на городскія средства содержатся: городская женская гимназія, мужское и женское приходскія училища, училище въ память А. С. Пушкина и Благовѣщенская школа; трехклассному же городскому училищу и безплатной женской школѣ выдаются отъ города ежегодныя пособія. Домовъ въ Екатеринославѣ 5701. Цѣнность городскихъ имуществъ исчислена въ 2.286.466 р. 66 к. Что касается губернскаго земства, то, согласно бюджетной смѣтѣ на 1897 годъ, расходы его простирались до 643.252 руб. 29 к., причемъ обязательныхъ расходовъ было 287.615 руб. 11 к., а необязательныхъ 355.637 руб. 18 коп. Суммы эти распредѣляются слѣдующимъ образомъ: на дорожныя сооруженія 220.306 руб., на расходы по воинской повинности 20.700 руб., на содержаніе губернской земской управы 61.667 руб., на пособія учебнымъ заведеніямъ 28.540 руб., на стипендіи 5664 р., и т. д. Число десятинъ, обложенныхъ въ губерніи налогомъ, доходитъ до

НАУКОВА БІБЛІОТЕКА ОНУ ім. І.І. МЕЧНИКОВА

$5.449.434\frac{1}{4}$, причемъ на долю Екатеринославскаго уѣзда падаетъ $634.036\frac{3}{4}$ десятинъ. Сословныхъ капиталовъ въ губерніи было 233.534 руб. 33 к. Продовольственный капиталъ доходилъ до 42.620 руб. Хлѣба на лицо было въ магазинахъ въ 1897 году: озимаго 338.678, яроваго 507.802 пуда. Площадь посѣвовъ въ губерніи въ 1897 году равнялась $2\frac{1}{2}$ милліонамъ десят., причемъ подъ озимую рожь отведено было 56.196 дес. (урожай 8.785.208 пуд.), подъ озимую пшеницу 40.565 десятинъ (урожай 145.694 пуд.), подъ яровые хлѣба отведено было 2.235.694 дес. (урожай 78,423.900 пуд.). Въ 1897 году въ губерніи дѣйствовали 4 чугунно-плавильныхъ завода, 1 чугунный заводъ, 84 каменно-угольныхъ копей, 14 желѣзныхъ рудниковъ, 5 соляныхъ копей, 2 марганцевыхъ рудника и проч. Всѣ эти шахты, копи и заводы оцѣнены въ 28.396.988 руб. Заводы и фабрики въ Екатеринославскомъ уѣздѣ распредѣляются слѣдующимъ образомъ: въ с. Каменскомъ—чугунно-литейный-металлургическій заводъ Южно-Русскаго Днѣпровскаго общества; въ с. Покровскомъ—винокуренный заводъ, въ с. Романовкѣ—паровая мельница и лѣсопильня; въ с. Николайполѣ—паровая мельница; въ с. Хортицѣ: 1 паровой заводъ, на которомъ устраиваются новыя паровыя машины и разнаго рода земледѣльческія орудія; 2 литейно подѣлочныхъ завода и 4 паровыя мельницы; въ с. Канцеровкѣ: 2 литейно-подѣлочныхъ завода, 1 паровая мельница и 1 лѣсопильный заводъ; въ с. Нижней-Хортицѣ паровая мельница; въ с. Павловкѣ: 2 паровыя мельницы и въ с. Михайловкѣ 1 паровая мельница. Что касается училищъ, то въ Екатеринославской губерніи ихъ насчитывается 832; учащихся обоего пола 50.152 (38.812 мальч. и 11.340 дѣвочекъ); учителей въ нихъ 855 чел., учительницъ 356 и законоучителей 490. Волостей въ губерніи 222, изъ нихъ 28 въ Екатеринославскомъ уѣздѣ. Ярмарокъ въ Екатеринославскомъ уѣздѣ въ м. Никополѣ четыре: Благовѣщенская—25 марта, Вознесенская, Успенская—15 августа и Дмитріевская—26 октября, а также 50 незначительныхъ ярмарокъ въ разныхъ селеніяхъ. Всего же въ губерніи (считая только села и деревни) ярмарокъ 435; базары существуютъ въ 44 селахъ и бываютъ въ разные дни недѣли.

Александровскъ—уѣздный городъ подъ 46°58′ с. ш. и 55°5′ в. д., въ двухъ верстахъ отъ лѣваго берега Днѣпра при р. Московкѣ. Противъ города на р. Днѣпрѣ находится островъ Хортица, на которомъ расположена колонія менонитовъ того же имени. Близъ города, за р. Московкою, находится другая нѣмецкая колонія—Шенвизе. По смѣтѣ доходовъ г. Александровска на 1897 г. доходы исчислены въ 82.087 р. 2 к. (Главная статья дохода съ городскихъ имуществъ и оброчныхъ статей). Расходы исчислены въ 81.762 руб. 61 к. Въ Александровскѣ учреждены три ярмарки: Георгіевская 23 апрѣля, Петропавловская 29 іюня и Покровская 1 октября; продолжительность ярмарокъ до 6 дней. Оборотъ этихъ ярмарокъ простирается до 500.000 р. Изъ заводскихъ фабричныхъ и др. промышленныхъ заведеній въ городѣ имѣется: 3 большихъ механическихъ завода для приготовленія разнаго рода машинъ и земледѣльческихъ орудій, 1 лѣсопильный, 2 мыловаренныхъ, 11 кирпичныхъ, 1 паточный, 1 спиртоочистительный, до 20 мастерскихъ, изготовляющихъ брички, плуги, вѣялки, сѣялки и 4 паровыя вальцовыя мельницы. Изъ учебныхъ заведеній въ городѣ, кромѣ женской прогимназіи, имѣются только училища низшаго разряда, а именно: трехклассное городское училище и 4 народныя школы; во всѣхъ этихъ учебныхъ заведеніяхъ обучается болѣе 800 дѣтей обоего пола. Жилыхъ домовъ насчитывается до 2400 при 1200 дворовыхъ мѣстъ. Земли городъ имѣетъ 2472 десятины. Кромѣ того онъ имѣетъ и другія недвижимыя имущества (дома, лавки, скотобойни) цѣнностью въ 150.000 руб. Всѣ недвижимыя имущества Александровска оцѣнены въ 492.800 руб. Населеніе г. Александровска доходило въ 1897 г. до 17.000 чел. Въ Александровскомъ уѣздѣ изъ всей его площади—887.762 дес. въ 1897 г. было засѣяно: рожью 42.426 дес., озимой пшеницей 15.517 десятинъ, яровой пшеницей 219.132 дес. и ячменемъ 132.512 десятинъ. Въ уѣздѣ имѣется 9 механическихъ и чугунно-литейныхъ заводовъ, 2 пивоваренныхъ, 2 водочноочистительныхъ и 16 паровыхъ мельницъ, перерабатывающихъ въ сутки до 10.000 четвертей пшеницы. Расходы Александровскаго земства—242.239 р. 52 к. распредѣлены такъ: на удовлетвореніе потребностей обязательныхъ 70.303 руб., изъ нихъ 4140 р. на содержаніе и помѣщеніе мѣстнаго гражданскаго управленія, 45.423 р. 23 к. на натуральныя повинности и 5000 р. на непредвидѣнныя издержки; на удовлетвореніе потребностей необязательныхъ—171.936 руб. 29 к., изъ нихъ—17.200 р. на содержаніе уѣздной земской управы, 66.600 р. на медицин., 800 р. на ветеринарную часть, 6500 р. на земскую почту и 35.650 р. на народное образованіе. Послѣднее, еще со временъ барона Н. А. Корфа, поставлено было образцово: въ уѣздѣ насчитывалось въ 1896 г. 67 начальныхъ народныхъ школъ при 175 преподавателяхъ и 6153 учащихся (5163 мальч. и 990 дѣвоч.). Помимо земства, народныя школы встрѣчаютъ матеріальную поддержку со стороны крестьянскихъ обществъ. Цѣнность земли въ Александровскомъ уѣздѣ доходитъ до 17.580.940 руб., заводовъ, шахтъ, копей и пр. до 1.567.400 руб.

Маріуполь—уѣздный портовый городъ подъ 47°5′ с. ш. и 55°14′ в. д., при Азовскомъ морѣ и впаденіи въ него рр. Кальміуса и Кальчика. Согласно бюджетной смѣтѣ на 1897 г. доходы города простирались до 152.593 р. 5 к., а расходы—до 150.958 руб. 85 к., въ томъ числѣ на учебныя заведенія 32.955 р., на внѣшнее благоустройство 9500 р., на содержаніе больницы 9482 р., на содержаніе врачебнаго и фельдшерскаго персонала 3150 р. и пр. Въ Маріуполѣ бываютъ въ теченіи года четыре ярмарки: Евдокіевская (съ оборотомъ въ 15.000 р.), Троицкая (съ оборотомъ въ 18.000 р.), Успенская (съ оборотомъ въ 58.000 р.) и Покровская (съ оборотомъ въ 150.000 р.); всѣ эти ярмарки семидневныя. Евдокіевская ярмарка открывается за пять дней до 1 марта (дня Евдокіи), Троицкая—за семь дней до дня Троицы, а Успенская и Покровская—за три дня до праздниковъ Успенія и Покрова Пресв. Богородицы. На Евдокіевской и Троицкой производится главнымъ образомъ продажа скота и лѣса, а на двухъ другихъ ярмаркахъ, считающихся сравнительно съ первыми большими ярмарками, продаются разнаго рода товары. Въ Маріуполѣ существуютъ: 2 большихъ горныхъ и металлическихъ завода, 3 мыловаренныхъ завода, 1 пивоваренный, 3 кожевенныхъ, 2 паровыя мельницы, 4 заведенія искусственныхъ минеральныхъ водъ, 2 типографіи, 15 кирпичныхъ заводовъ, 24 черепичедѣлательныхъ и 12 известковыхъ. Городъ имѣетъ 12.485 десятинъ земли, изъ нихъ 12.000 десятинъ удобной. Въ Маріуполѣ имѣются слѣдующія учебныя заведенія: мужская Александровская гимназія, Маріинская женская гимназія, приходское училище, 4 начальныхъ народныхъ училища съ ремесленными отдѣленіями при двухъ изъ нихъ, духовное училище, 5 частныхъ элементарныхъ школъ и одна воскресная школа. Городъ исключительно на свои средства содержитъ женскую гимназію и приходское училище, и принимаетъ участіе въ содержаніи мужской гимназіи и 4-хъ начальныхъ народныхъ школъ. Число учащихся въ этихъ учебныхъ заведеніяхъ къ 1 января 1897 г., было слѣдующее: въ мужской гимназіи учащихся 235, въ женской гимназіи 293, въ приходскомъ училищѣ и въ 4-хъ начальныхъ народныхъ школахъ 742 (изъ нихъ 491 мальч. и 251 дѣв.). Всего же учащихся было 1270 чел. Жилыхъ домовъ и строеній въ Маріуполѣ 5000. Недвижимыя имущества въ Маріуполѣ оцѣнены въ 1,160.820 руб. Судя по бюджетной смѣтѣ расходовъ уѣзднаго земства на 1897 г. на народное образованіе ассигновано 52.220 руб., на врачебную часть 55.925 руб., а на общественное призрѣніе 1095 руб. Въ 1897 году засѣяно было 401.892 десятинъ, причемъ посѣяно было: 124.651 четв. пшеницы (собрано 562.112 четв.), 13.025 четв. ржи (собрано 24.689 четв.), 8574 четв. овса (собрано 42.028 четв.), 1042 четв. кукурузы (собрано 24.960 четв.). Земскихъ народныхъ школъ въ 1896—97 учебномъ году было 83 при 151 учащихъ и 8277 учащихся. Медицинскую помощь въ уѣздѣ оказывали 6 земскихъ и 3 земско-общественныхъ врача. Въ уѣздѣ имѣется 28 земскихъ станціи съ 270 лошадьми и 27 волостей. Въ Новой Каранубѣ имѣется одинъ механическій и чугунно-литейный заводъ. Въ 133 запасныхъ магазинахъ въ 1897 г. имѣлось 39.333 ч. озимаго хлѣба и 65.954 ч. яроваго. Продовольственные капиталы доходили до 102.542 р. 55 к. Складовъ земледѣльческихъ орудій при земской управѣ не имѣется. Цѣнность земель Маріупольскаго уѣзда исчислена въ 16.284.550 руб. Ярмарки бываютъ въ 26-ти пунктахъ уѣзда.

НАУКОВА БІБЛІОТЕКА ОНУ ім. І.І. МЕЧНИКОВА

Верхнеднѣпровскъ — уѣздный городъ подъ $48^{0}39'$ с. ш. и $52^{0}0'$ в. д., по обѣимъ сторонамъ р. Самоткани,—въ двухъ верстахъ отъ впаденія ея въ р. Днѣпръ. Бюджетная смѣта города на 1897 г. выразилась цифрой 23.078 р. 90 к. Городъ владѣетъ 3.180 десятинъ земли. Въ г. Верхнеднѣпровскѣ бываютъ четыре ярмарки: Евдокіевская—1 марта, Проводская —на Ѳоминой недѣлѣ, Успенская—15 августа и Дмитріевская—26 октября. Въ городѣ имѣются: одна паровая мукомольная мельница съ лѣсопильнею при ней, одна отдѣльная лѣсопильня, одинъ пивоваренный и одинъ мыловаренный заводы, два кирпичныхъ завода и одна маслобойня. Учебныя заведенія Верхнеднѣпровска: городское мужское трехклассное училище съ 146 учащимися, женская четырехклассная прогимназія съ 120 ученицами и двѣ школы грамотности съ 135 учащимися. Домовъ въ городѣ 870. Цѣнность недвижимаго имущества доходитъ до 263.755 р. Населеніе Верхнеднѣпровска въ 1897 г. доходило до 7.000 чел. Земли въ Верхнеднѣпровскомъ уѣздѣ въ 1897 году числилось 632.531 десятина (изъ нихъ дворянамъ принадлежало 228.132 десятины, крестьянамъ—55.025 десятинъ, купцамъ и мѣщанамъ—58.709 десятинъ, крестьянскимъ обществамъ—25.690 дес., нѣмцамъ-поселянамъ—25.686 дес. и т. д.). Подъ лѣсами 11.875 дес. Верхнеднѣпровскій уѣздъ раздѣленъ на 27 волостей: при управѣ и въ с. Саксагани имѣются два земскихъ склада земледѣльческихъ орудій. Въ уѣздѣ въ 1896 г. насчитывалось девять желѣзныхъ рудниковъ, изъ которыхъ добыто было 49.565.623 п. руды, кварцитовъ 6.140.568 пудовъ на сумму по продажнымъ цѣнамъ на мѣстѣ 1.478.771 р. 16 к. Ярмарокъ насчитывалось 74; базары бывали въ отчетномъ году въ городѣ и 14 селеніяхъ. Земскихъ больницъ было четыре; медицинскихъ участковъ семь. На потребности земской медицины израсходовано 32.692 руб. 34 к. Обученіе дѣтей производилось въ 95 учебныхъ заведеніяхъ: въ 39 земскихъ народныхъ школахъ, 42 церковно-приходскихъ, въ 8 нѣмецкихъ, въ 3 министерскихъ образцовыхъ, въ 2-хъ общественныхъ и въ 1-й частной (еврейской). Всѣхъ учащихся было 5.023, изъ нихъ 4.298 мальчиковъ и 725 дѣвочекъ. При 18 училищахъ находились книжные склады для крестьянъ. Кромѣ того, при самой управѣ имѣется земская публичная библіотека. Площадь посѣвовъ въ 1896 году равна была почти $^{2}/_{3}$ всей площади уѣзда, т. е. около $406^{1}/_{2}$ тыс. дес., изъ которыхъ подъ пшеницей было 238 тыс. дес., подъ рожью 60 тыс., ячменемъ 56 т., овсомъ 21 тыс., просомъ 20 тыс. и гречихой—5 тыс.; подъ масляничными растеніями $4^{1}/_{2}$ т. дес. Согласно бюджетной смѣтѣ на 1897 г., расходы земства были исчислены въ 131.767 р. 85 к., изъ которыхъ на народное образованіе ассигновано было 23.075 руб., а на медицинскую часть 36.130 руб. 71 коп. Цѣнность всѣхъ обложенныхъ земскимъ сборомъ имуществъ въ Верхнеднѣпровскомъ уѣздѣ доходила въ 1897 г. до 17.607.408 руб.

Новомосковскъ—уѣздный городъ, подъ $48^{0}38'$ с. ш. и $52^{0}56'$ в. д., на правомъ берегу р. Самарчука, впадающей въ р. Самару, въ 106 верстахъ отъ ст. Лозовой. По городской смѣтѣ на 1897 годъ исчислен: доходовъ 34.528 р. 78 к. и расходовъ 33.202 р. 87 к. Ярмарокъ въ Новомосковскѣ, изъ учрежденныхъ 4-хъ, дѣйствуютъ только три: Проводская и Маслянская—недѣльныя и Маккавѣевская съ 27 іюля по 2 августа. Открыта еще и четвертая ярмарка, осенняя, но съѣзда и торговли на ней не бываетъ. Фабрикъ въ городѣ не существуетъ; имѣются, однако, кожевенные (до 70), кирпичедѣлательные и гончарные заводы, двѣ паровыя мукомольни, три маслобойни, до 45 кузницъ и 240 торговыхъ и промышленныхъ заведеній. Въ Новомосковскѣ слѣдующія городскія училища: мужское трехклассное, женская четырехклассная прогимназія, двѣ церковно-приходскія школы, ремесленное училище и сельская школа. Въ городѣ имѣется до 2.000 жилыхъ зданій. Городъ владѣетъ 3.636 десят. выгонной земли и 857 дес. 351 саж. лѣсной. Цѣнность всего недвижимаго имущества въ Новомосковскѣ доходитъ до 800.000 руб. Число жителей доходитъ до 20.000 чел. обоего пола. Что касается Новомосковскаго земства, то по бюджетной смѣтѣ на 1896 годъ расходы его исчислены въ 114.021 р. 14 к., а вмѣстѣ со смѣтными невыполненными расходами прежнихъ лѣтъ и долгами земства—143.613 руб. 37 к. Всей земли въ Новомосковскомъ уѣздѣ числится 586.798 дес.

676 саж., въ томъ числѣ удобной 542.330 дес. 227 саж. и неудобной 44.468 дес. 449 саж. Земли, покрытой сыпучими песками, въ Новомосковскомъ уѣздѣ насчитывается 6.444 дес., изъ которыхъ большая часть прилегаетъ къ р. Днѣпру, а остальная часть къ рр. Орели и Самарѣ. При управѣ имѣется земскій складъ земледѣльческихъ орудій. Площадь посѣвовъ въ Новомосковскомъ уѣздѣ въ 1897 году равна была 207.438 дес., причемъ озимою пшеницей была занята 1.074 дес., яровою 93.145 дес., рожью 41.262 дес., ячменемъ 48.880 дес., овсомъ 2.646 дес., просомъ 6.556 дес., картофелемъ 5.660 дес., кукурузой 618 и гречихой 597 дес. Собрано: пшеницы озимой 3.335 четв., яровой 184.373 четв., ржи 126.396 четв., ячменя 177.803 четв., овса 36.073 четв. и т. д. Ярмарокъ въ уѣздѣ 65. Базары бываютъ въ селахъ: Магдалиновкѣ, Перещепинѣ, Котовкѣ, Знаменовкѣ, Гупаловкѣ, Чаплинкѣ, Петриковкѣ, Губинихѣ и въ м. Игрени. Общественныхъ хлѣбныхъ запасовъ къ 1 января 1897 г. было 144.876 четв. 2 мѣр. Наличный продовольственный капиталъ простирался до 12.632 р. 86 к. Въ медицинскомъ отношеніи уѣздъ раздѣленъ на семь участковъ съ одной больницей и шестью пріемными покоями. Въ 1896 году оказана была медицинская помощь 83.723 лицамъ. На содержаніе медицинской части ассигновано было 30.466 руб. На народное образованіе земство расходуетъ 4.343 р., а на ремесленное 3.000 р., всего 7.343 р. Спеціально земскихъ народныхъ училищъ въ этомъ уѣздѣ нѣтъ; земство оказываетъ лишь пособія сельскимъ училищамъ, содержимымъ на средства сельскихъ обществъ. Всѣхъ училищъ въ уѣздѣ числится 31 при 63 учителяхъ и 1.971 учащихся (1.670 мал. и 301 дѣв.). Кромѣ того въ уѣздѣ въ 1896 г. имѣлось 34 церковно-приходскія школы и 49 школъ грамоты. Цѣнность всей земли Новомосковскаго уѣзда доходитъ до 13.332.087 руб. 50 коп. Цѣнность шахтъ, заводовъ и пр.—до 113.302 р.

Бахмутъ—уѣздный городъ подъ $48^{0}35'$ с. ш. и $55^{0}\,40'$ в. д., въ долинѣ по обѣимъ сторонамъ р. Бахмута, впадающей въ р. Сѣверный Донецъ. По смѣтѣ города на 1897 годъ исчислено доходовъ 59.410 р. 96 к., расходовъ — 58.085 р. 19 к. Въ Бахмутѣ бываютъ 4 семидневныхъ ярмарки: въ Вербное воскресенье великаго поста, Царе-Константиновская съ 14 по 21 мая, Петропавловская съ 22 по 29 іюня и Рождество-Богородичная съ 2 по 8 сентября. На всѣ эти ярмарки въ 1897 году привезено было товаровъ и пригнано скота на 1.233.470 руб.; продано всего на 224.930 руб. Въ городѣ имѣются заводы: солеваренный 1, стекляный 1, алебастровыхъ 4, огнеупорныхъ издѣлій 1, мыловаренныхъ 2, свѣчной 1, пивоваренныхъ 2, паровыхъ мукомольныхъ мельницъ 3. Всѣхъ торгово-промышленныхъ заведеній 470. Въ Бахмутѣ находятся слѣдующія учебныя заведенія: мужская 6-ти классная прогимназія, преобразованная съ начала $189^{5}/_{6}$ учебнаго года въ полную гимназію; женская гимназія; гор. 3-классное училище съ ремесленными классами; Владимірское мужское училище, Александровское женское училище, начальное училище, содержимое на средства общества пособія учащимся, Кирилло-Меѳодіевское приходское училище, церковно-приходскія училища при Благовѣщенской и Покровской церквахъ и начальное еврейское мужское училище. Въ Бахмутѣ имѣется домовъ и жилыхъ строеній 2.500; земли ему принадлежитъ 4.062 дес. 469 саж.; оцѣнены недвижимыя имущества въ Бахмутѣ въ 1.383.150 р. Населеніе Бахмута состоитъ изъ 19.080 чел. (9.406 мужч. и 9.674 женщ.). Бюджетъ Бахмутскаго уѣзднаго земства на 1896 г. доходилъ до 173.374 р. 16 к., изъ нихъ на медицинскую часть 52.302 р. 61 к.; на народное образованіе 24.055 р.; на содержаніе земскихъ станцій для разъѣздовъ должностныхъ лицъ 32.314 р. 55 к.; на содержаніе земской управы 11.856 р. и другихъ смѣтныхъ статей 52.846 руб. Площадь посѣвовъ въ 1896 г. равнялась 303.144 десятинамъ. Въ Бахмутскомъ уѣздѣ имѣется два металлургическихъ завода: въ м. Юзовкѣ и Дружковкѣ и третій въ Волынцевомъ. Школы въ уѣздѣ удовлетворительно содержатся сельскими обществами съ пособіемъ отъ земства. При рудникахъ, заводахъ, на станціяхъ желѣзныхъ дорогъ и въ нѣмецкихъ колоніяхъ школы содержатся частными обществами. Учителей въ школахъ 72, учительницъ 44, а учащихся 4.869 дѣтей. На содержаніе школъ расходуется: земствомъ 15.480 р.; городскими и сельскими обществами 16.760 руб.; управленіями заводовъ и проч.

НАУКОВА БІБЛІОТЕКА ОНУ ім. І.І. МЕЧНИКОВА

18.343 руб. и пособія отъ министерства народнаго просвѣщенія 75 руб.; всего-же 50.658 руб. При школахъ имѣются библіотеки для внѣкласснаго чтенія. Цѣнность всей земли въ Бахмутскомъ уѣздѣ простирается до 16.401.420 руб.

Павлоградъ — уѣздный городъ въ долинѣ при рѣчкѣ Волчей. Согласно бюджетной смѣтѣ на 1896 г., городскіе доходы исчислены въ 80.386 р. 14 к., а расходы въ 80.385 р. 13 к. Въ статьи расхода входятъ: содержаніе город. обществ. управленія 9.910 р., содержаніе учебныхъ заведеній 11.789 р. 33 к., содержаніе благотворительныхъ заведеній 1.200 р., содержаніе медицинской части 1.925 руб. 30 к., издержки по отбыванію воинскаго постоя 24.270 р. 22 к. и пр. Въ Павлоградѣ имѣется шесть паровыхъ мукомольныхъ мельницъ и одинъ литейно-механическій заводъ. Ярмарокъ бываетъ четыре: Постовая на 1-й недѣлѣ великаго поста; Вознесенская—въ день Вознесенія Господня, Ильинская—20-го іюля, Евстафіевская—20-го сентября. Изъ учебныхъ заведеній въ городѣ имѣется мужская гимназія, женская четырехклассная прогимназія, мужское городское трехклассное училище съ ремесленнымъ отдѣленіемъ и классами ручного труда, женское одноклассное городское училище съ классомъ рукодѣлія и церковно-приходская школа. Домовъ и жилыхъ строеній въ Павлоградѣ 1.591; оцѣнены они въ 862.500 р. Смѣта денежныхъ уѣздныхъ земскихъ повинностей по Павлоградскому уѣзду на 1896 г. равна была 157.876 руб. 32 к. Обязательныхъ расходовъ 32.946 руб. 68 к, въ томъ числѣ въ пособіе казнѣ на содержаніе Павлоградской мужской гимназіи 10.000 руб.; необязательныхъ расходовъ 122.929 руб. 64 к., въ томъ числѣ—на народное образованіе 15.447 р. 50 коп., па медицинскую часть 35.235 руб., на содержаніе земскихъ почтовыхъ станцій 25.486 р. 18 к. и на содержаніе земской управы 13.208 р. Всѣхъ ярмарокъ въ уѣздѣ 43, изъ нихъ болѣе значительныя по торговымъ оборотамъ, кромѣ Павлоградскихъ, Евстафіевской и Вознесенской въ с. Ново-Павловкѣ на первой недѣлѣ великаго поста, въ с. Петропавловкѣ, со вторника до пятницы Свѣтлой недѣли Воскресенія Христова; въ с. Славгородѣ съ воскресенья св. Троицы до среды, въ с. Ново-Ивановкѣ съ 17-го по 20-е марта и въ с. Рождественскомъ съ воскресенья Св. Троицы до среды. Заводское и фабричное производство развито въ уѣздѣ весьма слабо. Всѣхъ сельскихъ училищъ, содержимыхъ на совмѣстныя средства земства и сельскихъ обществъ въ 189$^{6}/_{7}$ учебномъ году было 42. Въ нихъ было учащихъ: законоучителей 40, учителей 23 и учительницъ 36; учащихся—мальчиковъ 3.002 и дѣвочекъ 326. Площадь посѣвовъ въ 1896 г. была равна 377.414$^{1}/_{2}$ десятинъ, изъ нихъ подъ рожью 53.176$^{1}/_{2}$ дес., подъ пшеницей 152.432$^{1}/_{2}$ дес., подъ ячменемъ 102.174$^{1}/_{2}$ дес., гречихой 295$^{1}/_{2}$ дес., овсомъ 25.384$^{1}/_{2}$ дес., просомъ 12.402$^{1}/_{2}$ дес., кукурузой 1.505$^{1}/_{2}$ дес., льномъ 11.086$^{1}/_{2}$ дес., распаш. 198 дес., картофелемъ 8.758$^{1}/_{2}$ дес. Цѣнность земли въ Павлоградскомъ уѣздѣ простирается до 15.097.350 руб. Шахты, копи, заводы и друг. недвижимыя имущества въ уѣздѣ, кромѣ земли, оцѣнены въ 655.581 р.

Славяносербскъ—уѣздный городъ подъ $48^{0}36'$ с. ш. и $57'$ в. д., по правую сторону р. Сѣвернаго Донца, въ небольшомъ разстояніи отъ ближайшаго его рукава. Въ Славяносербскѣ имѣется городское упрощенное управленіе. По городской смѣтѣ на 1897 годъ предположено было дохода 5.558 руб. 55 к. (главный источникъ дохода—аренда город. земель—3.196 р. 98 к.), а расхода 5.458 руб. 15 к. Въ Славяносербскѣ бываютъ четыре ярмарки: въ Вербное воскресенье, Цареконстантиновская 21 мая, Іоанно-Богословская 26 сентября и Екатерининская 24 ноября. Изъ нихъ въ Вербную производится торговля скотомъ; на всѣ ярмарки было привезено товара на 620 тыс. руб., а продано на 68 тыс. р. Изъ заводовъ въ городѣ имѣется одинъ только кирпичный и черепичный; торгово-промышленныхъ заведеній 35. Что касается учебныхъ заведеній, то въ Славяносербскѣ имѣется: городское двухклассное училище, въ которомъ преподается и ручной трудъ, церковно-приходская школа, школа грамоты и второклассная церковная школа для приготовленія учителей для школъ грамоты. При городскомъ училищѣ имѣется также отдѣленіе для практическаго изученія шелководства. Отдѣленіе это содержится на средства почетнаго смотрителя училища купца Грибенникова. Въ Славяносербскѣ имѣется 628 жилыхъ дома, оцѣненныхъ въ 53.845 руб. Городъ имѣетъ 1.700 десятинъ земли. Населеніе его доходитъ до 4.000 чел. Бюджетная смѣта Славяносербскаго уѣзднаго земства на 1897 г. доходила до 117.006 руб. 64 к. Всей земли въ Славяносербскомъ уѣздѣ считается 445.562 дес., изъ которыхъ неудобной 45.169 дес. 1.279 саж. и лѣсу 118.549 дес. 1.886 кв. саж. Садовъ и огородовъ въ уѣздѣ 546 дес. 1.997 с. Съ нѣкоторыхъ поръ въ Славяносербскомъ уѣздѣ начинаетъ развиваться пчеловодство; въ настоящее время вывозится оттуда до 20 тыс. пуд. меду и до 1.500 пуд. вощины. Земство принимаетъ большое участіе въ улучшеніи породъ скота и лошадей и закупаетъ съ этой цѣлью племенныхъ быковъ и жеребцовъ. Въ уѣздѣ имѣются три выдающіеся конскихъ завода (С. М. Ильенко въ с. Макаровомъ Ярѣ, А. В. Филатовой и А. П. Булацель при дер. Комиссаровкѣ). Земскихъ школъ въ Славяносербскомъ уѣздѣ 25: 1 мужская, 1 женская и 23 для дѣтей обоего пола съ 2.058 учащихся. Кромѣ того, въ уѣздѣ имѣется 19 церковно-приходскихъ школъ и 12 школъ грамоты съ 1.222 учащимися, а также три министерскихъ училища. Отъ земства школы получили 11.630 р. Въ 1897 г. въ уѣздѣ было добыто 75.000.000 пуд. каменнаго угля. Винокуренныхъ заводовъ 4, выработавшихъ $9.490.606{,}8^{0}$ спирта и 1 пивоваренный (15.600 вед. пива). Ярмарокъ въ уѣздѣ 64, базаровъ 10. Уѣздъ раздѣленъ на 5 медицинскихъ участковъ; имѣются три больницы. На медицинскую часть земство ассигновало 19.700 р. При управѣ имѣется складъ земледѣльческихъ орудій. Цѣнность земли въ Славяносербскомъ уѣздѣ доходитъ до 7.879.600 руб.

Луганскъ—безъуѣздный городъ на правой сторонѣ р. Лугани, въ Славяносербскомъ уѣздѣ. Согласно бюджетной смѣтѣ г. Луганска въ 1897 г. предположено было дохода и расхода 40.103 р. 71 к. Въ Луганскѣ бываютъ двѣ ярмарки, а именно: 9-го мая Николаевская и 29 августа—Александровская; оборотъ обѣихъ простирается до 150.000 руб. Въ городѣ существуютъ: казенный патронный заводъ, машинностроительный и сталелитейный (Гартмана), бельгійскій заводъ эмаллированной посуды и лампъ, бельгійскій заводъ промышленныхъ орудій, табачно-махорочная фабрика, ректификаціонный заводъ (барона Медемъ), 2 винокуренныхъ и 1 пивоваренный заводъ, а также около 50 мелкихъ заводовъ. Въ Луганскѣ имѣются училища: одно городское двухклассное, три земскихъ народныхъ, одно церковно-приходское, два частныхъ начальныхъ и одно славяносербскаго благотворительнаго общества, техническое желѣзнодорожное, земскіе ремесленные классы и два частныхъ женскихъ училища. Всего учащихся до 800 чел. Домовъ и жилыхъ строеній въ Луганскѣ до 4.000. Городъ Луганскъ въ 12 верстахъ отъ него владѣетъ 700 десятинами и, кромѣ того, пятью домами съ 20-ю десятинами сада. Жителей въ немъ 25 тыс. чел.

ТАВРИЧЕСКАЯ ГУБЕРНІЯ.

(Населеніе губерніи по даннымъ переписи 1897 г.—1.443.835 чел.).

Симферополь—губернскій городъ при р. Салгиръ. Число жителей его, согласно переписи 1897 г, не превышаетъ 48.831 чел. (26.934 мужч. и 21.887 женщ.). Въ городѣ имѣются: памятникъ князю Долгорукову-Крымскому, странопріимный домъ Таранова-Бѣлозерова и дѣтскій пріютъ тайн. сов. Фабра. Согласно городской росписи на 1896 г. доходы исчислены были въ 235 477 р. 45 к., а расходы въ 228.596 р.

НАУКОВА БІБЛІОТЕКА ОНУ ім. І. І. МЕЧНИКОВА

17 коп., причемъ на содержаніе город. общ. управленія ассигновано было 34.924 рубл. 68 коп., на содержаніе медицинской части 7226 руб., на уплату процентовъ и погашеніе займовъ 20.349 руб. 81 коп., на народное образованіе 14.368 руб., на благотворительныя учрежденія 4.600 руб. и на содержаніе войскъ 71.454 руб. 72 коп. Ярмарокъ въ Симферополѣ не бываетъ. На средства города содержатся открытыя въ немъ 15 октября 1895 года два училища: первое городское безплатное народное начальное училище и городская безплатная школа грамоты; учащихся въ первомъ 43, во второй — 34 дѣтей обоего пола. Домовъ и жилыхъ строеній въ Симферополѣ насчитывается 3015. Общая сумма расходовъ Симферопольскаго уѣзднаго земства простиралась въ 1897 году до 164.892 руб. 28 коп., причемъ на народное образованіе ассигновано было 13.457 руб., на медицинскую часть 21.899 руб. 75 коп., а на содержаніе управы 14.020 руб.

Фонтанъ въ Гурзуфѣ.

Севастополь — портовый городъ при замѣчательной бухтѣ Чернаго моря; управляется градоначальникомъ. Севастополь основанъ въ 1783 году на мѣстѣ татарской деревни Ахтіаръ. Въ 3-хъ верстахъ отъ города за карантинной бухтой находятся развалины древняго Херсонеса, гдѣ принялъ крещеніе великій князь Владиміръ. До Крымской войны Севастополь былъ важнѣйшимъ военнымъ портомъ; знаменитая осада превратила его въ груду развалинъ. Теперь онъ мало по-малу возрождается. На такъ-называемой Сѣверной сторонѣ находится извѣстное Братское кладбище, схоронившее въ своихъ нѣдрахъ многочисленныхъ участниковъ славной севастопольской обороны. Церковь на Братскомъ кладбищѣ построена въ видѣ пирамиды. Въ окрестностяхъ Севастополя находятся два монастыря: Херсонесскій и Георгіевскій. Судя по даннымъ январской переписи 1897 года, число жителей Севастополя доходитъ до 54.442 чел., (34.662 мужч. и 19.780 женщ.). Изъ бюджетной смѣты на 1897 годъ видно, что доходы города и переходящія суммы исчислены въ 580.135 руб. 85 к., а расходы въ 446,489 руб. 30 к. Главнѣйшими статьями расхода являются: содержаніе город. имуществъ 57.285 руб.; расходы по внѣшнему благоустройству 19.874 руб., содержаніе выборныхъ лицъ город. управленія и другихъ служащихъ 22.570 р.; воинская квартирная повинность 81.407 р.; народное образованіе 27.372 р.; содержаніе врачебной и санитарной части 41.293 р., содержаніе административныхъ учрежденій 31.706 р. 8 к. Ярмарокъ въ Севастополѣ не бываетъ; два раза въ годъ,

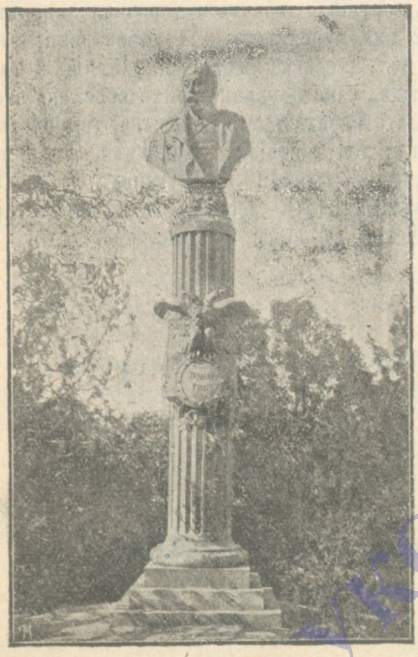

Памятникъ генералу Хрулеву.

предъ праздниками Рождества Христова и Св. Пасхи, бываютъ, однако, привозы разныхъ продуктовъ изъ окрестностей. Въ городѣ имѣются слѣдующіе фабрики и заводы: чугунно-литейный, механическій и судостроительный заводъ (казенный); механическія и судостроительныя мастерскія военно-морскаго вѣдомства севастопольскаго порта; 2 частныхъ чугунно-литейныхъ завода, слесарно-токарная и кузнечная мастерская; сургучно-чернильная фабрика; мыловаренный заводъ; паровыя мукомольныя мельницы — Новороссійская и купца Грипари, и нѣсколько фабрикъ шипучихъ водъ. Всѣхъ торгово-промышленныхъ заведеній 400. Народное образованіе въ Севастополѣ весьма удовлетворительно, особенно въ реальномъ училищѣ и женской гимназіи, а также городскомъ трехклассномъ училищѣ, благодаря хорошему составу преподавателей, значительное большинство которыхъ получили спеціальную подготовку. Городъ имѣетъ нѣсколькихъ стипендіатовъ въ реальномъ училищѣ и стипендіатокъ въ женской гимназіи. Независимо отъ существующихъ спеціально-ремесленныхъ школъ и училищъ, какъ напр., ремесленной школы при севастопольскомъ адмиралтействѣ, школы генерала Менькова и приходско-ремесленнаго училища, въ нѣкоторыхъ школахъ, кромѣ предметовъ общеобразовательныхъ, преподаются для мальчиковъ разныя ремесла, а для дѣвочекъ — рукодѣлія. При реальномъ училищѣ для рабочихъ-ремесленниковъ учреждены вечерніе курсы черченія и рисованія. За симъ, въ городѣ находятся двѣ воскресныя школы для мальчиковъ и дѣвочекъ, но, къ сожалѣнію, контингентъ учащихся въ нихъ и пріемъ желающихъ поступить, ограниченъ за неимѣніемъ достаточнаго числа учащихъ. Къ числу народообразовательныхъ средствъ принадлежатъ также имѣющіяся при училищахъ библіотеки, народныя чтенія, безплатная народная читальня и народный театръ. Въ городѣ насчитывается 2370 домовъ. Городъ владѣетъ землей въ количествѣ 3.150 десятинъ 82 саж. Общая цѣнность недвижимаго имущества доходитъ до 1.335.092 руб.

Памятникъ Корнилову.

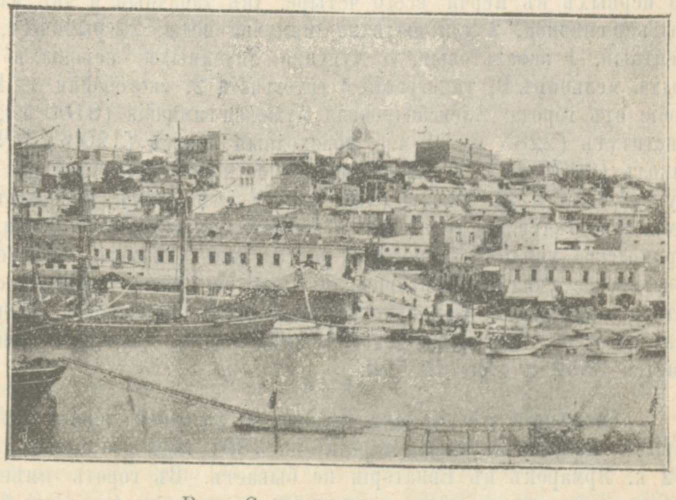

Видъ Севастополя съ моря.

Керчь-Еникале — городъ, Ѳеодосійскаго уѣзда, находящійся на Керченскомъ полуостровѣ, составляющемъ сѣверо-восточную оконечность Крыма, лежитъ при Бос-

НАУКОВА БІБЛІОТЕКА ОНУ ім. І.І. МЕЧНИКОВА

форскомъ или Керченскомъ проливѣ у вдавшагося во внутрь Крыма залива, образуемаго мысомъ Акъ-Буруномъ на югѣ и Карантиннымъ на сѣверо-востокѣ подъ 45° 21′ сѣв. шир. и 54°9′ вост. долготы, у подошвы и частью по скату Митридатовой горы, вправо и влѣво отъ которой полукругомъ по направленію опоясывающаго залива, идутъ безчисленные курганы, остатки глубокой древности. Керченское градоначальство состоитъ изъ портоваго города Керчи и поселеній Джарджава, Амбелаки, Русской слободки, Магометанскаго форштадта, Глинища, Карантинной слободки, Аджумушкая, Булганака, Катерлеса, Еникале, Опасной, Баксы, Осовины, Татарской слободы и Капкана. Судя по бюджетной смѣтѣ доходы города Керчи исчислены на 1897 годъ въ 293.538 руб. 49 к.; расходы въ такую же сумму. Окладныхъ доходовъ ожидалось 167.601 руб. 89 к., неокладныхъ 116.936 руб. 60 коп. Главнѣйшими статьями расхода являются: содержаніе личнаго состава город. обществ. управленія—32.304 руб., на содержаніе полиціи 23.980 р., на общественное призрѣніе 10.188 р., на содержаніе город. имуществъ 38.992 р. 74 к.; на содержаніе город. больницы 24.062 р., на врачебную помощь и санитарн. потребности 21.180 руб., на пособія отъ города для содержанія учебныхъ заведеній 14.515 руб. 71 к., на содержаніе город. учебныхъ

Памятникъ Тотлебену въ Севастополѣ.

заведеній 35,218 р., на город. стипендіатовъ въ учебныхъ заведеніяхъ 3.970 р. Согласно переписи 1897 г. населеніе Керчи доходитъ до 43.726 чел. (24.131 мужч. и 19.595 женщ). Ярмарокъ въ Керчи не бываетъ. Что касается фабрикъ и заводовъ, то первыхъ въ Керчи всего четыре: двѣ табачныя и двѣ маринадныя, заводовъ: 1 мыльно-свѣчной, 2 для выдѣлки шипучей воды, 22 рыбныхъ, 7 известковыхъ, 1 цементный. 1 асфальтовый, 3 чугунно-литейныхъ; паровыхъ мукомоленъ 6, вѣтряныхъ мельницъ 9, типографій и литографій 2, скотобойня 1. Въ Керчи получаютъ пособіе отъ города: Александровскя мужская гимназія (8100 р.), Кушниковскій дѣвичій институтъ (2285 р. 71 к.), мореходный классъ (1200 р.), 5 церковно-приходскихъ школъ (900 руб.), 2 школы грамотности (240 р.), еврейская Талмудъ-Тора (500 р.), рукодѣльная и др. школы (780 р.). Кромѣ этихъ учебныхъ заведеній въ Керчи имѣются слѣдующія городскія: общественная женская гимназія, женское двухклассное приходское училище, городское ремесленное училище, мужское приходское училище, Босфорское училище, Нагорное, училище на Русско-татарской слободкѣ, Глинищанское, Старо-карантинное, Буманакское, Баксонское, Капканское, Осовинское, Джарджавское, Катерлесское, Аджамушкайское и Еникольское. Жилыхъ домовъ въ Керчи насчитывается 3552 и строеній 500.

Евпаторія (по-турецки Гезлеве) — уѣздный городъ на юго-западномъ берегу Крыма. Бюджетная смѣта города на 1897 годъ составлена въ суммѣ 73.298 руб. 52 к. Ярмарокъ въ Евпаторіи не бываетъ. Въ городѣ имѣется одна паровая мукомольная мельница, одинъ кирпичный и одинъ мыловаренный заводъ. Изъ учебныхъ заведеній въ Евпаторіи имѣются слѣдующія: 7-ми-классная женская гимназія съ приготовительнымъ классомъ, четырехклассная мужская прогимназія съ приготовительнымъ классомъ; трехклассное уѣздное училище; церковно-приходское училище; караимское министерское училище; караимское духовное училище; греческая школа; еврейская школа и двѣ татарскія школы. Среднее число учащихъ доходитъ до 50 чел., а

учащихся до 1000 чел. Въ Евпаторіи имѣется жилыхъ домовъ и разныхъ недвижимыхъ имуществъ принадлежащихъ частнымъ владѣльцамъ до 5000. Выгонной земли, принадлежащей городу, 4142 десят.; все имущество цѣнится въ 400.000 руб. Населеніе въ Евпаторіи доходитъ до 17.247 чел. (христіанъ 8516 чел., магометанъ 5081, караимовъ 2907 и евреевъ 1443). Изъ городскихъ и уѣздныхъ солеродныхъ озеръ добывается до 15 милліон. пуд. соли въ годъ. Въ Евпаторійскомъ уѣздѣ находятся четыре казенныхъ озера: Сакское, Аджи-Бачи, Табулды, Султанъ-Эли и пять, принадлежащихъ частнымъ лицамъ; изъ этихъ послѣднихъ самое большое Конратское. Сакское озеро славится цѣлебными свойствами своихъ грязей. Согласно бюджетной смѣтѣ евпаторійскаго земства на 1897 годъ, на расходы было ассигновано 154.628 руб. Изъ отдѣльныхъ статей расхода отмѣтимъ слѣдующія: на дорожныя сооруженія и вообще на улучшеніе мѣстныхъ путей сообщенія 12.952 р.; на устройство и содержаніе земской почты 18.211 р.; на содержаніе евпаторійской больницы 14.378 р.; на общественное призрѣніе 960 р.; на медицинскую часть въ уѣздѣ 14.086 руб.; на народное образованіе 12463 р.; на расходы, оставшіеся невыполненными по смѣтамъ прежнихъ лѣтъ 22.265 р. Земли въ Евпаторійскомъ уѣздѣ 529.669 десятинъ. Населеніе уѣзда доходитъ до 45.294 чел. Сельскихъ земскихъ школъ въ уѣздѣ 8 съ 557 учащимися (478 мальч. и 79 дѣвочекъ). Общественныхъ хлѣбныхъ запасовъ въ уѣздѣ этомъ нѣтъ, а вмѣсто нихъ установленъ 50 коп. подушный сборъ въ общественный капиталъ, наличность котораго къ 1-му января 1897 года равна была 41.560 р. 66 к. Земскихъ складовъ земледѣльческихъ орудій нѣтъ, какъ нѣтъ ни фабричныхъ, ни заводскихъ предпріятій. Вечернія занятія для взрослыхъ существуютъ въ уѣздѣ при трехъ училищахъ.

Бердянскъ—уѣздный и портовый городъ на берегу Азовскаго моря. На Бердянской косѣ находятся три соляныя озера: Донхе, Круглое и Большое. На рейдѣ можетъ помѣститься до 2.000 судовъ. Въ Бердянскомъ уѣздѣ имѣются два города: Орѣховъ и Ногайскъ и 48 нѣмецкихъ колоній, въ томъ числѣ 14 менонитскихъ. Бюджетная смѣта города Бердянска исчислена была на 1897 годъ по приходу въ 187.099 руб. 64 коп., а по расходу въ 187.032 р. 72 к. Главнѣйшія статьи прихода: отъ аренды город. земли 53.417 руб. 71 коп., отъ аренды город. скотобоенъ 16.671 р. 16 к., по расходу на народное образованіе 17.291 р. 65 к., на пособія учебнымъ заведеніямъ 26.606 р. 67 к., на содержаніе полиціи 18.410 р. Въ самомъ Бердянскѣ бываютъ незначительныя ярмарки: 1-го октября—Покровская, а въ Вербное Воскресенье—«Вербная»; обороты первой доходятъ до 2 тыс. руб., а второй—до 5 тыс. руб. Въ городѣ имѣется: фабрикъ 18, торгово-промышленныхъ заведеній 312. Изъ учебныхъ заведеній Бердянскъ насчитываетъ слѣдующія: мужскую и женскую гимназіи, городское трехклассное училище, мореходные классы, 8 городскихъ начальныхъ училищъ, 1 церковно-приходскую школу, 6 частныхъ училищъ того-же типа. Учащихся свыше 1.523 чел., а учащихъ 23 чел. Домовъ и жилыхъ строеній въ Бердянскѣ 3.816. Населеніе Бердянска, судя по переписи 1897 г., доходитъ до 27.247 чел. (13.669 мужч. и 13.578 женщ.). Городу принадлежитъ 8.951 дес. 1.280 кв. саж. земли; общая цѣнность имущества города простирается до 2 милл. руб. Въ бюджетной смѣтѣ Бердянской земской управы расходы на 1897 г. исчислены въ 479.593 руб., причемъ на дорожную повинность ассигновано 38.646 руб. 74 к., на подводную повинность 49.192 р. 50 к., на медицинскую часть въ уѣздѣ 91.915 р., на народное образованіе 135.870 руб., на обществ. призрѣніе 1.750 р., на содержаніе земской управы 25.840 руб. Площадь земли въ Бердянскомъ уѣздѣ равна 797.155,32 десят. — Площадь посѣвовъ въ 1897 г. распредѣлялась такимъ образомъ: подъ озимой пшеницей было 60.298 десятинъ; подъ рожью 25.747 дес., подъ яровой пшеницей 249.279 дес., подъ ячменемъ 146.827 дес., подъ овсомъ 15.516 дес., подъ льномъ 3.475 дес., подъ кукурузой 12.841 дес. и просомъ 2.165 десятинъ. Собрано: ржи 57.769 четв., озимой пшен. 220.352 четв., яровой пшен. 655.637 четв., ячменя 583.171 четв., овса 118.144 четв., кукурузы 16.368 четв., льна 11.384 четв., проса 5.250 четв. Въ медицинскомъ отношеніи Бердянскій уѣздъ раздѣленъ на 13 участковъ. Земство нанимаетъ 13 врачей, 49 фельдшеровъ, 5

акушерокъ-фельдшерицъ и 2-хъ акушерокъ. Больницъ въ уѣздѣ четыре съ 95 кроватями. На полномъ иждивеніи земства состояло 138 начальныхъ училищъ; при 123 изъ нихъ имѣлись библіотеки для учащихся. Кромѣ этихъ училищъ земство оказывало пособіе цѣлому ряду другихъ учебныхъ заведеній, и среднихъ, и низшихъ. Число учащихся доходитъ до 11.049 (мальчиковъ 8.686, дѣвочекъ 2.363). Кромѣ того имѣется 18 школъ, содержимыхъ на счетъ городовъ съ пособіемъ отъ земства и 9 частн. школъ, въ которыхъ обучалось въ 1896/7 г. 1.429 мальч. и 1.034 дѣв. Въ 62 нѣмецкихъ школахъ, содержимыхъ на счетъ нѣмецкихъ обществъ съ пособіемъ отъ земства, обучалось 1.856 мальч. и 1.355 дѣв. Въ 19 церковно-приходскихъ школахъ и 14 школахъ грамоты, съ пособіемъ отъ земства, обучалось 904 мальч. и 420 дѣвоч. Такимъ образомъ, въ народныхъ школахъ Бердянскаго уѣзда обучается 18.047 дѣтей (12.875 мальч. и 5.172 дѣв.). Всѣхъ жителей въ Бердянскомъ уѣздѣ 302.989 чел. Въ уѣздѣ имѣется еще Преславская учительская семинарія съ курсами садоводства, огородничества и виноградарства, и Ногайское земское ремесленное училище, открытое въ память 19-го февраля 1880 года. Въ Бердянскомъ уѣздѣ бываетъ 31 ярмарка, чаще всего: въ гг. Бердянскѣ, Орѣховѣ и Ногайскѣ и въ сел. Поповка, Берестовое, Цареводаровка, Черниговка, Большой Токмакъ и др.—всего въ 16 пунктахъ. Фабрикъ и заводовъ въ Бердянскомъ уѣздѣ: чугунно-литейныхъ 9, паровыхъ мельницъ 7, пивоваренныхъ заводовъ 2, крахмальныхъ 1, крупорушительныхъ 1, кирпично-черепичныхъ 1, экипажныхъ 1. Земскаго склада земледѣльческихъ орудій въ Бердянскомъ уѣздѣ не имѣется. Къ 1 октября 1897 г. въ сельскихъ хлѣбныхъ магазинахъ оставалось на лицо: 39.898 четв. озимаго хлѣба и 29.926 четв. яроваго; въ ссудахъ и недоимкахъ было: озимаго 56.192 четв. и яроваго 36.153.

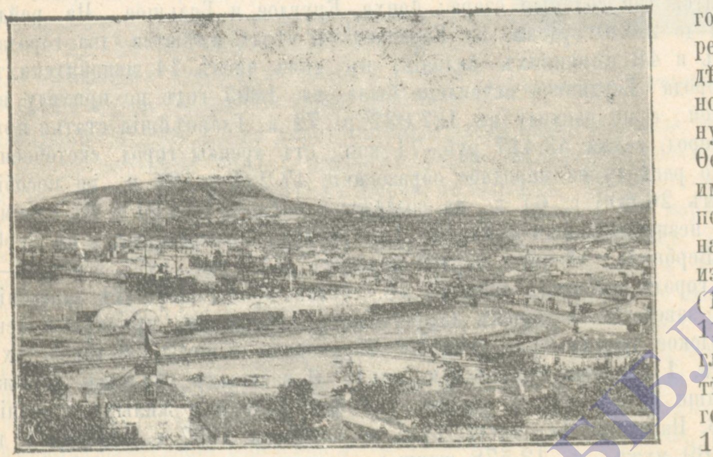

Видъ города Ѳеодосіи.

Ѳеодосія—уѣздный городъ на южномъ берегу Крыма. Въ городѣ имѣется музей древностей и развалины генуэзскихъ укрѣпленій. Ѳеодосія славится своими купаньями. Судя по переписи 1897 г., населеніе ея состоитъ изъ 26.943 человѣкъ (15.817 мужчинъ и 11.126 женщ.). Согласно бюджетной смѣтѣ, доходы и расходы города исчислены въ 1897 г. въ 196.328 р. 75 к. Изъ статей дохода отмѣтимъ: съ городскихъ недвижимыхъ имуществъ 98.131 р. 11 к., съ мѣстъ, занятыхъ подъ торговлю и промышл. заведеній 3431 руб., съ владѣльцевъ недвижимыхъ имуществъ 13.453 р., съ имуществъ на городской землѣ 15.437 р. 67 к., сборъ съ промышленниковъ 15.452 рубля. Изъ статей расходовъ отмѣтимъ: содержаніе разныхъ учрежденій и лицъ город. обществ. управленія 16.908 р. 18 к.; уплата суммъ по займамъ и обязательствамъ города 33.185 р. 48 к., пособія разнымъ учрежденіямъ и вѣдомствамъ и содержаніе учебныхъ заведеній 25.737 р. 87 к.; отправленіе воинскаго постоя 15.650 р. 99 к., содержаніе город. полиціи 31.026 р. 95 к., содержаніе медицинской части 4188 р., содержаніе служащихъ при водопроводѣ 7291 р. и содержаніе въ чистотѣ город. улицъ 8500 руб. Ярмарокъ въ Ѳеодосіи не бываетъ. Въ городѣ имѣется 6 кирпично-черепичныхъ и 3 известковыхъ завода, пивоваренный заводъ и одна табачная фабрика. Изъ учебныхъ заведеній въ Ѳеодосіи имѣются: мужская и

женская гимназіи, учительскій институтъ, мореходные классы, городское 3-хъ классное училище, приходское, народное Дальне-Камышанское, женское Александровское и церковно-приходское. Въ городскихъ школахъ учащихъ 15 и учащихся около 550 чел. Всѣхъ домовъ въ Ѳеодосіи 1844; изъ нихъ нежилыхъ строеній 560. Городу принадлежитъ 11.362 дес. земли. Цѣнность городскихъ недвижимыхъ имуществъ опредѣляется въ 1.700.000 р. Согласно бюджетной смѣтѣ Ѳеодосійскаго уѣзднаго земства на 1897 г. доходы исчислены въ 222.819 р. 57 к., расходы въ такую-же сумму. На подводную повинность ассигновано 22.417 р. 50 к., на дорожную 6000 р., на квартирную 3482 р. 20 к., на содержаніе земскихъ учрежденій 13.330 руб., на медицинскую часть 38.228 р., на обществ. призрѣніе 1600 руб., на народное образованіе 39.832 р. 50 к. и пр. Площадь Ѳеодосійскаго уѣзда равна 519.871 десятин. 1465 саж., изъ которыхъ 11.362 дес. принадлежатъ городу Ѳеодосіи, 1626 дес. 696 саж. Старому Крыму и 20.763 дес. 543 саж. гор. Керчи съ градоначальствомъ. Земство выдавало пособія среднимъ учебнымъ заведеніямъ: Ѳеодосійской мужской гимназіи, женскимъ гимназіямъ въ Ѳеодосіи и Керчи, Александровскому женскому училищу и цѣлому ряду другихъ учебныхъ заведеній; 28 русскихъ народныхъ училищъ, а также Старо-Крымское народное училище земство содержитъ на свой счетъ. Въ 1897 году въ Ѳеодосійскомъ уѣздѣ засѣяно было: озимой пшеницей 95.932 дес., яровой 725 десятинъ, рожью 1413 дес., ячменемъ 77.158 дес., овсомъ 34.953 дес., кукурузой 5 десят.; собрано озимой пшеницы 295.121, яровой 2967, ржи 4496, ячменя 340.635, овса 236.540 и кукурузы 22 четверти. Ярмарокъ въ уѣздѣ всего 6, въ томъ числѣ: въ г. Старомъ-Крыму двѣ, въ с. Емельяновкѣ двѣ, при ст. Сегетлеръ, Джанкой-Ѳеодосійской желѣзной дороги, на землѣ Чучинскаго общества тоже двѣ. Заводскихъ и фабричныхъ производствъ въ Ѳеодосійскомъ уѣздѣ нѣтъ. Сельскихъ хлѣбныхъ магазиновъ въ уѣздѣ 4; въ нихъ засыпано хлѣба: озимаго 514 четв., яроваго 257 четв. Продовольственные капиталы доходятъ до 140.380 р. 85 к., въ томъ числѣ 31.240 руб. 40 к. въ долгахъ по ссудамъ, а 34.252 руб. 19 к. въ недоборѣ. Земскихъ складовъ земледѣльческихъ орудій не имѣется.

Памятникъ Императору Александру III въ Ѳеодосіи.

Ялта—уѣздный городъ на Южномъ берегу Крыма, курортъ главнымъ образомъ для страдающихъ легочными болѣзнями. Въ послѣдніе годы Ялта стала падать, такъ какъ пріѣзжіе предпочитаютъ селиться въ окрестностяхъ ея, а также въ Алупкѣ, Гурзуфѣ, Мисхорѣ, Симеизѣ и др. мѣстахъ. Согласно бюджетной смѣтѣ, доходы гор. Ялты на 1897 годъ опредѣлены были въ 113.800 руб. Главнѣйшія статьи дохода: базаръ 18.000 р., скотобойня 18.000 руб., вода 14.000 руб., сборъ съ недвижимыхъ имуществъ 12.000 руб., гор. садъ 9.800 руб.; главныя статьи расхода: санитарная и больничная часть 33.400 руб., уплата долговъ 20.200 р., на полицію и воинскую повинность 12.800 р., на народное образованіе (двѣ гимназіи, школы и пр.) 10.700 р., на освѣщеніе города и городскаго сада 7000 руб., на содержаніе этого сада и курзала 4800 р., на постройку театра отчислено 4000 р. Сезоннаго сбора въ 1897 г. ожидалось 12.000 р. Этотъ сборъ расходуется на оркестръ, читальню и пр. Ярмарокъ

въ Ялтѣ не бываетъ; заводовъ и фабрикъ, кромѣ двухъ газовыхъ (городского и гостинницы «Россія») нѣтъ. Торговопромышленныхъ заведеній въ Ялтѣ 87. Что касается учебныхъ заведеній, то въ Ялтѣ имѣются: гимназіи мужская и женская, земское начальное училище для дѣтей обоего пола при 212 учащихся, городское начальное училище для дѣтей обоего пола съ 60 учащимися, двѣ церковно-приходскія школы съ 80 учащимися обоегопола и еврейское частное начальное училище для мальчиковъ. Въ Ялтѣ имѣется водопроводъ. Въ городѣ 748 недвижимыхъ имуществъ съ 720 жилыми строеніями. Ялта не получила въ надѣлъ земли и всѣ 270 десят., занимаемыхъ городомъ, принадлежатъ частнымъ лицамъ. Цѣнность городскихъ сооруженій съ прилегающими къ нимъ участками земли простирается до 300.000 руб. Населеніе Ялты по переписи 1897 г. доходитъ до 13.000 чел. По смѣтѣ ялтинскаго земства на 1897 г. предположено было къ израсходованію 208.228 р. 54 к., въ томъ числѣ: на медицинскую часть 61.736 руб. 98 к., на народное образованіе 27.981 р. и на общественное призрѣніе 1230 р. Въ 1897 г. посѣяно было озимой пшеницы 924 четв., яровой пшеницы 127 четв., ржи 368 четв., ячменя 718 четв., овса 145 четв., кукурузы 400 пуд. Собрано: озимой пшеницы 4035 четв., яровой пшеницы 384 четв., ржи 1660 четв., ячменя 3574 четв., овса 908 четв., кукурузы 4700 пуд. Ярмарокъ и базаровъ въ уѣздѣ не бываетъ. Фабрично-промышленное производство весьма слабо развито; имѣется нѣсколько известеобжигательныхъ печей; изъ крупныхъ винодѣльческихъ хозяйствъ можно указать: на имѣніе Его Величества «Ливадія», удѣльныя—«Массандра» и «Айданиль», вѣдомства государственныхъ имуществъ—«Магарачъ», Губонина—«Гурзуфъ», Токмакова и Молоткова въ Алуштѣ. Школъ въ уѣздѣ 12, въ нихъ учащихъ 20, учащихся около 700. По продовольственной части натуральная повинность замѣнена денежной; продовольственнаго капитала имѣется до 80.000 руб. Свѣдѣній о задолженности земель въ уѣздѣ въ земской управѣ не имѣется; оперируютъ только частныя лица. Земскихъ складовъ сельско-хозяйственныхъ орудій нѣтъ. Ближайшіе земскіе выборы предстоятъ въ 1900 году.

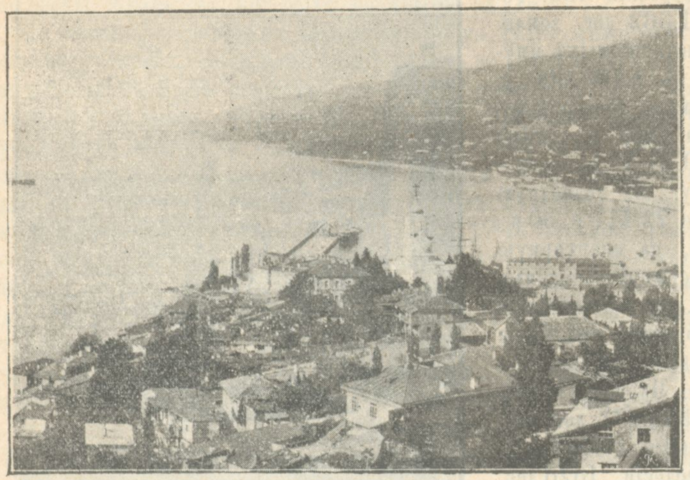

Видъ г. Ялты.

Перекопъ—уѣздный городъ на Крымскомъ перешейкѣ. На разстояніи 10—30 верстъ отъ Перекопа, на крымской сторонѣ находятся шесть соляныхъ озеръ: Красное, Старое, Круглое, Кіатское и Керлеутское. Въ 80 верстахъ отъ Перекопа устроенъ чрезъ заливъ и Сивашъ, на Чонгарской долинѣ, мостъ, по которому для сокращенія пути проходятъ транспорты. Что касается городской бюджетной смѣты, то, къ сожалѣнію, мы не могли получить ея и въ этомъ году и потому ограничиваемся только уѣздною земскою. По этой смѣтѣ обязательные расходы въ 1897 г. исчислены въ 82.705 р. 42 к., а необязательные въ 56.905 р.—всего въ 132.610 руб. 42 коп. Изъ статей расхода отмѣтимъ слѣдующія: на содержаніе медицинской части 28.810 руб., на народное образованіе—15.685 р., на содержаніе земской управы—9955 р. и прочіе расходы 2455 р. Въ 1896 г. въ Перекопскомъ уѣздѣ засѣяно озимымъ

хлѣбомъ—57.408 дес.; яровымъ—47.236 дес. Ярмарки бываютъ: 23 апрѣля и 14 сентября—въ предмѣстьи г. Перекопа—Армянскомъ-Базарѣ, а 15 мая и 1 октября въ поселкѣ Джанкой Курско-Харьково-Севастопольской жел. дороги. Заводского и фабричнаго производства въ уѣздѣ нѣтъ; имѣются лишь кирпичные и черепичные заводы для мѣстнаго употребленія. Школы, содержимыя на средства земства: Перекопское городское трехклассное училище, Перекопское женское начальное училище и шесть народныхъ училищъ въ уѣздѣ. Учащихъ въ нихъ 14, учащихся—260. Кромѣ того, получаютъ пособія отъ земства: 3 церковно-приход. школы и 8 школъ грамоты. Общественныхъ школъ (нѣмецкихъ), содержимыхъ обществами, 105. Общественныхъ хлѣбныхъ запасовъ въ уѣздѣ нѣтъ; есть общественный продовольственный капиталъ, который къ 1-му января 1897 г. доходилъ до 16.803 р. 30 к. Земскаго склада земледѣльческихъ орудій не имѣется.

Алешки—уѣздный городъ Днѣпровскаго уѣзда при р. Конкѣ. Славится между прочимъ разведеніемъ отличныхъ арбузовъ. Въ Днѣпровскомъ уѣздѣ находятся Кинбурскія соляныя озера и лучшіе заводы шпанскихъ овецъ. Согласно бюджетной смѣтѣ города Алешекъ на 1897 г. доходы исчислены были въ 17.560 р., а расходы въ 17.483 р. Главнѣйшія статьи доходовъ: базарный и ярмарочный сборы 4910 р., доходы со скотобойни 1990 руб., оцѣночнаго налога съ недвижимыхъ имуществъ съ пенею 9.400 р. и пр. Главнѣйшія статьи расхода: медицин. часть 1.000 руб., народное образованіе 1.500 р., содержаніе городскаго управленія 3.600 р. Въ городѣ бываютъ ярмарки: 1 мая, 29 августа и 26 октября. Въ Алешкахъ имѣются: паровыя вѣтряныя мельницы, кузни, рыбные заводы, типографія и ручная ватная фабрика. Торгово-промышленныхъ заведеній 184. Изъ учебныхъ заведеній въ городѣ существуютъ: женская прогимназія, женское профессіональное училище, городское четырехклассное училище, ремесленные классы, 3 городскихъ народныхъ училища и церковно-приходская школа. Жилыхъ строеній имѣется 2000. Земли у города, кромѣ площадей и усадебныхъ мѣстъ, нѣтъ. Численность населенія доходитъ до 10000 чел. Бюджетъ Днѣпровскаго уѣзднаго земства на 1897 г. выражался цифрой 268.999 р. 2 коп. (въ томъ числѣ на народное образованіе 66.878 р. 60 к., на медицинскую часть 77.435 р. 80 к. и на общественное призрѣніе 2050 р.) Площадь посѣвовъ (исключительно на земляхъ сельскихъ обществъ) равна была 294.170 дес., изъ которыхъ подъ озимой пшеницей было 12.821 десят. (собрано 19.268 четв.), подъ яровой пшеницей 93.224 дес. (собрано 269.474 четв.), подъ рожью 77.536 десят. (собрано 126.429 четв.), подъ ячменемъ 103.060 десят. (собрано 513.548 четв.), подъ овсомъ 6842 дес. (собрано 36.505 четв.) и подъ кукурузой 687 дес. (собрано 4528 четв.) и подъ яровымъ 171.985 дес. Въ уѣздѣ бываетъ 38 ярмарокъ, причемъ на нихъ сбываютъ: рогатый скотъ, лошадей, земледѣльческія орудія и пр. Въ уѣздѣ имѣются 1 чугунно-литейный заводъ, 1 лѣсопильный и 2 пивоваренныхъ, 12 кирпичныхъ заводовъ, 21 паровая мельница, 908 вѣтряныхъ, 40 топчаковыхъ шеретовокъ, 16 земляныхъ мельницъ, 5 маслобоенъ и 1 салотопенный заводъ. Народное образованіе находится въ удовлетворительномъ состояніи. Въ уѣздѣ имѣется 64 земскія школы. Собственно въ земскихъ школахъ число учащихъ доходитъ до 110 чел., а учащихся до 7089 чел. Кромѣ того содержатся на средства земства: 1 женская прогимназія въ г. Алешкахъ, 1 ремесленная школа въ с. Новой-Маячкѣ; съ пособіемъ отъ земства содержатся: 2-хъ классное министерское училище въ м Каховкѣ, 4-хъ классное городское училище въ г. Алешкахъ, съ ремесленными при немъ классами, 25 церковно-приходскихъ школъ и 27 школъ грамотности. Къ 1-му іюля 1897 года числилось, на лицо въ 73 общественныхъ магазинахъ сельскихъ хлѣбныхъ запасовъ: озимаго хлѣба—27.246 четвертей и яроваго—13.550 четв.; кромѣ того, имѣлось общественныхъ продовольственныхъ капиталовъ—32.908 руб. О задолженности земель въ уѣздѣ—управа свѣдѣній не имѣетъ. Земскаго склада земледѣльческихъ орудій въ уѣздѣ не имѣется.

Старый Крымъ—безъуѣздный городъ, который называется иначе Эски-Крымомъ. Находится при р. Чюрукъ-Су въ 25 верстахъ отъ Ѳеодосіи. Въ $4^1/_2$ верстахъ отъ

НАУКОВА БІБЛІОТЕКА ОНУ ім. І. І. МЕЧНИКОВА

города находится армянскій монастырь «Сурпъ-Хачь (св. Креста). Въ Старомъ Крымѣ имѣется городское упрощенное управленіе, по смѣтѣ котораго на 1897 годъ доходы исчислены въ 21.898 руб. 12 к., а расходы въ 21.863 руб. 63 к. Ярмарки бываютъ двѣ: Георгіевская (конно-скотская) 23 апрѣля и Успенская 15-го августа, (конно-скотская). Обороты обѣихъ доходитъ до 20 тыс. руб. Въ городѣ существуетъ 5 гончарныхъ и одинъ кирпично-черепичный заводъ; торгово-промышленныхъ заведеній 50. Въ Старомъ Крымѣ имѣется одно городское училище, одна земская ремесленная школа, одна церковно-приходская школа и одна приходская армянская школа. Число учащихъ доходитъ до 15 чел., а учащихся до 200. Согласно переписи 1897 г., населеніе доходитъ до 3500 чел. Домовъ и жилыхъ строеній 600; земли 2717 дес. 620 кв. саж. Общая цѣнность имущества и земли 328.265 руб.

Мелитополь (бывшее село Ново-Александровка) — уѣздный городъ на правой сторонѣ р. Молочной. Согласно бюджетной смѣтѣ на 1897 годъ доходы города исчислены въ 94.845 р., а расходы въ такую-же сумму. Въ Мелитополѣ бываютъ три ярмарки: на Ѳоминой (3 дня), 29 іюня Петропавловская (3 дня) и 22 октября Казанская (3 дня). Въ Мелитополѣ насчитывается 8 паровыхъ мельницъ, 4 маслобойни, 2 мыловаренныхъ завода (холод. способ.), 1 фабрика для выдѣлки ваты, 1 красильная мастерская, 1 винокуренный заводъ, 1 пивоваренный заводъ и 1 спирто-очистительный. Изъ учебныхъ заведеній въ городѣ имѣются: реальное училище; женская гимназія (7 кл.); три городскихъ училища, съ 3 учителями и 5 учительницами при 350 учащихся. Домовъ и жилыхъ строеній насчитывается 778. Въ Мелитопольскомъ уѣздѣ имѣется 1.304.285 десятинъ земли стоимостью въ 18.272.172 руб. Судя по раскладкѣ уѣзднаго земскаго сбора на 1897 г., сборъ этотъ въ мелитопольскомъ земствѣ доходитъ до 207.024 руб. 74 к. Расходы въ томъ-же году были исчислены въ 328.851 р. 8 к. На содержаніе медицинской части въ уѣздѣ ассигновано было 98.945 р., на народное образованіе 67.795 р. Въ медицинскомъ отношеніи Мелитопольскій уѣздъ раздѣленъ на 14 участковъ съ 14-ю врачами и 35-ю фельдшерами. Въ 1896 году въ Мелитопольскомъ уѣздѣ въ 242 школахъ обучалось 8437 дѣтей (7074 мальчика и 1363 дѣвочки); преподавательскій персоналъ доходилъ до 130 чел. Въ 1897 г. въ Мелитопольскомъ уѣздѣ ржи было засѣяно 82.240 дес., озимой пшеницы 86.975 дес., яровой пшеницы 261.725 дес., овса 3390 дес., ячменя 188.170. Всего засѣяно 636.463 дес., а собрано 18.209.205 пудовъ. Въ уѣздѣ ежегодно бываютъ 63 ярмарки. Изъ промышленныхъ заведеній въ Мелитопольскомъ уѣздѣ имѣется: маслобоенъ 92, красиленъ 22, мельницъ: паровыхъ 24, водяныхъ 33, вѣтряныхъ 1295 и конныхъ 40. Всѣхъ лавокъ въ уѣздѣ 665. Продовольственный капиталъ имѣютъ всего девять сельскихъ обществъ; капиталъ этотъ къ 1-му января 1897 года доходилъ до 21.979 руб. 46 коп.

Армянскій Базаръ — городъ Перекопскаго уѣзда въ пяти верстахъ отъ Перекопа. Домовъ и жилыхъ строеній въ немъ свыше 500. Имѣются нѣсколько церквей и мечетей, училища русскія, армянское и караимское.

Бахчисарай — городъ Симферопольскаго уѣзда на р. Чюрукъ-Су. Этотъ городъ былъ нѣкогда столицей крымскихъ татаръ. Въ немъ имѣется и до сихъ поръ ханскій дворецъ, сады гарема, старинная мечеть и ханская усыпальница. Неподалеку отъ Бахчисарая находится Успенскій монастырь и Чуфутъ-Кале съ гробницею Ненекеджанъ—Ханымъ (1428 г.)

Карасу-Базаръ — городъ Симферопольскаго уѣзда при рѣкѣ Карасу. Въ немъ имѣются русскія, армянское и татарское училища. Въ шести верстахъ источники р. Карасу, гдѣ ловятся лучшія форели. По смѣтѣ 1897 года доходы города были исчислены въ 24.485 р., расходы — въ 24.482 р. Главнѣйшія статьи дохода составляютъ город. скотобойни, приносящія 5800 руб., а расхода — содержаніе полиціи — 7.317 руб. Ярмарокъ въ городѣ не бываетъ. Фабрикъ: 1 табачная, 1 ваточная, 2 для приготовленія минеральныхъ водъ, 3 кожевенныхъ завода, 3 сафьянныхъ, 1

мыловаренный, 2 кирпичныхъ и 480 торгово-промышленныхъ заведеній. Въ городѣ имѣются два народныхъ училища, три церковно-приходскія школы и 20 частныхъ училищъ, при 28 учащихъ и 500 учащихся. Домовъ и жилыхъ строеній 1162, город. земли 1650 дес. Общая цѣнность недвижимаго имущества 33.950 р. Число жителей доходитъ до 13.066 чел

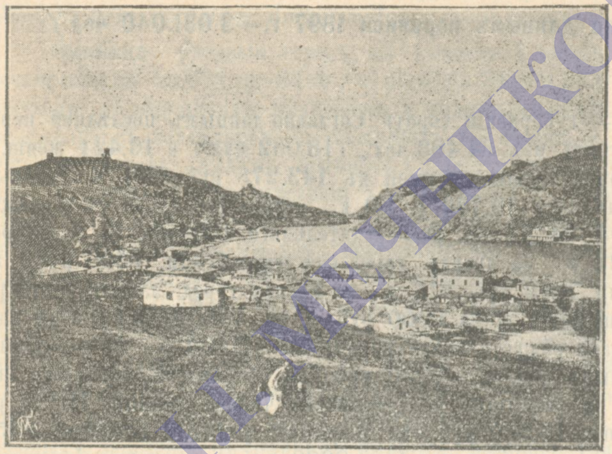

Видъ г. Балаклавы.

Балаклава — городъ при бухтѣ Чернаго моря, безопасной ото всѣхъ вѣтровъ. Въ Балаклавѣ — развалины старинной генуэзской крѣпости Чембало. Городъ населенъ почти исключительно греками.

Ногайскъ — городъ Бердянскаго уѣзда, на правомъ берегу р. Оботочно, въ 3-хъ верстахъ отъ Азовскаго моря. Общественный садъ въ Ногайскѣ насаженъ графомъ де-Мэзонъ. Въ трехъ верстахъ отъ Ногайска находится благоустроенное имѣніе, принадлежавшее графинѣ Орловой-Денисовой. Имѣніе славится между прочимъ и своими рыбными ловлями. Въ самомъ Ногайскѣ имѣется двухклассное городское училище и земское ремесленное училище въ память 19 февраля 1880 г., а также и земская лечебница. По бюджетной смѣтѣ на 1897 г. доходовъ ожидалось 31.365 р. 30 к., расходовъ 31.295 р. 50 к. (на народное образованіе 7000 руб., на медицинскую часть 2500 руб. и пр.). Въ городѣ бываютъ три раза въ годъ ярмарки: 2 февраля, 20 іюня и 14 октября. Оборотъ послѣдней ярмарки доходитъ до 300 тыс. рублей. Фабричная дѣятельность въ городѣ развита весьма слабо: есть небольшой мыльный заводъ, паровая и нѣсколько вѣтряныхъ и конныхъ мельницъ, 4 маслобойни, 2 кирпичныхъ завода, экипажныя мастерскія. Всѣхъ торгово-промышленныхъ заведеній — 92. Въ городѣ два город приходскихъ 2-хъ классныхъ училища: 1 мужское и 1 женское; 1 ремесленное училище съ отдѣленіями: кузнечно-слесарнымъ и столярно-токарно-колеснымъ. Всѣхъ учащихся до 500 душъ обоего пола: 220 дѣвочекъ и до 280 мальчиковъ. Всего учащихъ въ приходскихъ училищахъ 10 чел.: 6 учителей и 4 учительницы. Въ ремесленномъ училищѣ 1 завѣдующій — учитель и 3 мастера. Жилыхъ строеній въ городѣ — 637. Общая цѣнность недвижимыхъ имуществъ въ городѣ, кромѣ земли, 600 тысячъ руб. Городской земли имѣется 2555 десятинъ, цѣнность ея доходитъ до 400 тысячъ руб. По переписи 1897 года населенія — 4050 чел.

Орѣховъ — городъ Бердянскаго уѣзда, на лѣвомъ берегу р. Конки. Въ городѣ имѣется земскій пріемный покой и артезіанскій колодезь, могущій доставлять ежедневно по 10 тыс. ведеръ, т. е. вдвое болѣе того, что потребляется въ Орѣховѣ въ настояще время. Въ городѣ имѣются двѣ народныя школы и одна церковно-приходская, а также меннонитское церковное училище.

НАУКОВА БІБЛІОТЕКА ОНУ ім. І.І. МЕЧНИКОВА

ПОДОЛЬСКАЯ ГУБЕРНІЯ.

(Населеніе губерніи по даннымъ переписи 1897 г.—3.031.040 чел.)

Каменецъ-Подольскъ — губернскій городъ. Согласно даннымъ послѣдней переписи населеніе Каменца состоитъ изъ 34.483 чел., (18.062 мужч. и 16.421 женщ.). Доходы города на 1897 г. опредѣляются суммой въ 143.278 руб. 68½ к. Главныя статьи доходовъ: за пахотныя поля 12.743 р. 50 к., оцѣночнаго сбора съ недвижимыхъ имуществъ 16.584 руб. 34 к.; отъ распорядительнаго комитета за квартированіе войскъ 30.956 руб. 23 к., за аренду городской скотобойни 9500 руб., за городскія мѣста подъ лавками 7099 руб. 7½ к., за аренду город. лавокъ 5055 р., съ операціи город. ассенизаціоннаго обоза 9000 руб. и пр. Главнѣйшія статьи расхода: на содержаніе городскаго общественнаго управленія 17.400 р., на содержаніе четырехъ городскихъ народныхъ училищъ 9290 руб., на отправленіе воинскаго постоя 22.450 р., на участіе въ расходахъ по содержанію чиновъ полиціи 10584 р., на содержаніе пожарнаго обоза 19.930 руб., на замощеніе улицъ и площадей 6455 руб., на содержаніе город. ассенизаціоннаго обоза 9000 руб., на освѣщеніе города 5822 руб. Въ Каменцѣ, кромѣ существующей съ давнихъ временъ Іоанно-Предтеченской ярмарки (десятидневной съ 15 іюля), установлены еще съ 1895 г. двѣ: Юрьевская, 3-хъ-дневная (съ 20 апрѣля) и Покровская 7-ми-дневная (съ 1 октября). Обороты Іоанно-Предтеченской ярмарки доходятъ до 43.500 руб. Кромѣ того, по четвергамъ и понедѣльникамъ въ Каменцѣ бываютъ базары, оборотъ которыхъ простирается до 3.500.000 руб. Изъ учебныхъ заведеній въ городѣ имѣется: одна классическая мужская гимназія, при 22 учащихъ и 562 учащихся; женская Маріинская гимназія при 26 учащихъ и 392 учащихся; духовная семинарія при 23 учащихъ и 421 учащихся; мужское духовное училище при 11 учащихъ и 188 учащихся; женское духовное училище при 16 учащихъ и 230 учащихся, городское двух-классное для мальчиковъ и дѣвочекъ училище, при 11 учащихъ и 310 учащихся; 1-е фольварецкое городское для мальчиковъ училище при 6 учащихъ и 176 учащихся; 2-е фольварецкое училище при 3 учащихъ и 90 учащихся; Александровское училище при 3 учащихъ и 90 учащихся. Кромѣ этихъ учебныхъ заведеній съ октября 1896 года открыты двѣ мужскихъ и одна женская воскресныя школы для дѣтей и взрослыхъ. Занятія происходятъ каждое воскресенье отъ 12 до 2¼ час. дня; обученіе въ нихъ безплатное. При нѣкоторыхъ церквахъ нѣсколько начальныхъ школъ. Въ Каменцѣ числится 1988 усадьбъ. Городской земли 2197 десятинъ 920 саж. Пустопорожней земли для застройки имѣется 168.373 саж., оцѣненныхъ въ 154.185 руб. 75 коп. Цѣнность городскихъ домовъ и другихъ строеній доходитъ до 145.000 руб.

Могилевъ-Подольскій — уѣздный городъ, по бюджетной смѣтѣ котораго на 1897 г. городскіе доходы исчислены въ 96.289 руб., а расходы въ 95.466 руб. Главнѣйшія статьи дохода: аренда городской земли, аренда городскихъ лавокъ и скотобойни и сборъ съ недвижимыхъ имуществъ. Въ городѣ бываютъ еженедѣльныя ярмарки, по вторникамъ. Обороты этихъ ярмарокъ незначительны. Въ Могилевѣ — Подольскомъ паровыхъ мукомоленъ 2, маслобойный заводъ 1, мельницъ для перемола гипса 2, мыловаренныхъ заводовъ 2, керосиновыхъ резервуаровъ 2, экипажныхъ мастерскихъ 2, токарная мастерская 1, постоялыхъ дворовъ 7, крупорушень 3, аптеки 4, фотографическихъ заведеній 2, типографій 2, транспортная контора 1, коммисіонерныхъ конторъ 2, шорныхъ мастерскихъ 2, конфектныхъ фабрикъ 4, ресторановъ 2, гостинницъ 6; прочихъ торгово-промышленныхъ заведеній 560. Изъ учебныхъ заведеній въ городѣ имѣются: два двухклассныхъ училища — мужское и женское; двѣ церковно-приходскія школы и одно еврейское училище съ ремесленнымъ отдѣленіемъ. Въ нихъ учащихъ 16, а учащихся: мальчиковъ 545 и дѣвочекъ 230. Всѣхъ зданій въ городѣ 2330, въ томъ числѣ жилыхъ домовъ 1625. Городской земли 2297 дес. 2192 саж. Цѣнность городскаго недвижимаго имущества составляютъ: городскія зданія—50.000 руб. и городская земля—84.000 руб., а всего 134.000 руб. Населеніе Могилева-Подольскаго состоитъ изъ 22.500 душъ обоего пола.

Винница—уѣздный городъ, въ бюджетной смѣтѣ котораго доходы на 1896 г. исчислены въ 59.621 р. 97 к., а расходы въ 59.621 р. 61 к. Главнѣйшія статьи доходовъ: съ городскихъ имуществъ и оброчныхъ статей 22.023 р. 14 к., оцѣночнаго сбора съ владѣльцевъ недвижимыхъ имуществъ г. Винницы и его предмѣстій: „Старый городъ" „Садки", Большіе, Средніе и Малые хутора" 9286 р., съ торговыхъ и промысловыхъ заведеній 11.004 р. 12 к., торговаго и промысловаго сбора 6583 р. 51 к. и пр. Главнѣйшія статьи расходовъ: содержаніе мѣстъ и лицъ город. обществ. управленія 25.014 р. 99 коп.; содержаніе благотворительныхъ и другихъ полезныхъ заведеній 12.052 руб. 84 коп.; наружное благоустройство города и ремонтъ городскихъ зданій 3649 р. 76 к.; и расходы по расквартированію войскъ 10.225 руб. 49 коп. Наиболѣе оживленныхъ ярмарокъ въ городѣ четыре: годовая 1 января, Ѳоминая — спустя недѣлю послѣ Пасхи, Вознесенская ярмарка и Воздвиженская 14 сентября. Въ городѣ имѣется: чугунно-литейный заводъ, два пивоваренныхъ завода, 1 мыловаренный, одинъ винокуренный заводъ и нѣсколько кирпичныхъ. Изъ учебныхъ заведеній въ Винницѣ имѣются: реальное училище съ 14 преподавателями, двухъ классное городское училище съ двумя отдѣленіями, мужскимъ и женскимъ; двухклассное начальное еврейское училище; частное женское еврейское училище 3 разряда и три церковно-приходскія школы, въ предмѣстьяхъ города. Въ городѣ имѣется домовъ и жилыхъ строеній въ 1-й части—503, во 2-й части 769, въ предмѣстьи „Садки" 201, въ предмѣстьи „Старый городъ" 282 и въ предмѣстьи „Большіе, Средніе и Малые хутора" 574.

Балта - уѣздный городъ, по бюджетной смѣтѣ котораго доходы на 1897 годъ исчислены въ 40.605 р. 17 к., а расходы въ 40.600 руб. Въ Балтѣ установлены двѣ годичныя ярмарки: Майская —съ 20 по 25-е мая включительно и Петро-Павловская съ 28 іюня по 1 іюля. Обороты обѣихъ ярмарокъ простирается до милліона рублей. Изъ заводовъ и фабрикъ въ городѣ имѣются: одинъ винокуренный и одинъ казенный спирто-очистный; торгово-промышленныхъ заведеній: 30 мануфактурныхъ, 50 галантерейныхъ, 4 бакалейныхъ, 3 желѣзныхъ и 60 разныхъ мелкихъ. Изъ учебныхъ заведеній въ Балтѣ есть одно городское двухклассное училище министерское, а также еврейское одноклассное съ ремесленнымъ отдѣленіемъ. Домовъ и жилыхъ строеній въ Балтѣ имѣется 2600. Земли у города 3431 дес.; стоимость всего городского имущества доходитъ до 491 тыс. руб. Жителей въ Балтѣ 22 тыс. чел.

Ольгополь—уѣздный городъ, въ бюджетной смѣтѣ котораго доходы на 1897 годъ исчислены въ 22.817 руб. 25 коп.; расходы въ 21.942 р. Главныя статьи смѣты: аренда город. земель, сборъ съ город. площадей, оцѣночный сборъ и пр. Въ Ольгополѣ бываютъ постоянные базары еженедѣльно по четвергамъ и частные по воскресеньямъ. Годовыхъ ярмарокъ не бываетъ. Въ городѣ имѣются заводы: винокуренный 1, пивоваренный 1 и кирпичныхъ 2. Число лавокъ доходитъ до 100. Состояніе народнаго образованія: 1 учащійся приходится на 37 чел. общаго числа населенія и 1 учащійся на 5 дѣтей школьнаго возраста. Въ городѣ имѣется одно городское двухклассное училище съ правами уѣздныхъ училищъ, въ которомъ учащихъ 11 и учащихся 212; послѣдніе обоего пола и всѣхъ исповѣданій. Въ Ольгополѣ домовъ и жилыхъ строеній насчитывается 1210. Городскія имущества состоятъ изъ 2683 дес. 1434 кв. саж., пахатной земли, 67 десят. 598 кв. саж. выгонной земли, 227 дес. при с. Волчкѣ (въ томъ числѣ 18 дес. 2352 кв. саж. лѣса въ урочищахъ «Корчи», и «Ярущаково»). Кромѣ того, городу принадлежитъ 69 дес. изъ сел. Буратіевки; земля эта подъ болотомъ, прудомъ и рѣчкой, отдаваемыми въ аренду съ правомъ ловли рыбы и кошенія камыша. Общая цѣнность городскихъ имуществъ доходитъ до 512 тыс. руб. Жителей 7629 чел.

Литинъ—уѣздный городъ, по бюджетной смѣтѣ котораго доходы въ 1897 г. исчислены въ 22.970 р. 56 к. Въ томъ числѣ: оброчныя статьи 8769 р. 52 к.,

НАУКОВА БІБЛІОТЕКА ОНУ ім. І.І. МЕЧНІКОВА

отъ продажи участковъ городской земли 60 р., оцѣночнаго и др. сборовъ 3524 р. 42 к. Расходы города исчислены въ 22.928 р. 19 к.; въ томъ числѣ на содержанiе городской управы и сиротскаго суда 4865 р. 57 к., на выдачу пособiй городскому и церковно-приход. училищамъ 525 р., казнѣ 7303 р. 56 к., на отправленiе воинской квартирной повинности 10.036 р. 71 к., на содержанiе полицейской команды 2577 р. 74 к., на пожарную команду 1122 р. 46 к., на постройку новой мостовой 1451 р. 98 к. Базары бываютъ по вторникамъ каждыя двѣ недѣли; такъ называемыя годовыя ярмарки бываютъ 1 января, 2 февраля, 9 марта въ понедѣльникъ на Ѳоминой недѣлѣ, въ день св. Духа, 24 iюня, 29 августа, 26 сентября, 8 ноября и 9 декабря. Фабрикъ въ Литинѣ нѣтъ; заводовъ имѣется: пивоваренный 1, кирпичныхъ 4; предположена постройка свеклосахарнаго и мыловареннаго заводовъ. Въ городѣ два училища: двухклассное городское съ отдѣленiями мужскимъ и женскимъ (188 мальч. и 69 дѣв.) и церковно-приходское съ 50-ю учащимися. Домовъ и жилыхъ строенiй въ городѣ около 1200. Городъ владѣетъ 1472 дес. 1252 саж. пахатной земли и 83 дес. 2000 саж. сѣнокосной.

Брацлавъ—уѣздный городъ, по бюджетной смѣтѣ котораго доходы на 1897 г. исчислены въ 27.164 руб. 39 к., а расходы—въ 26.263 руб. 82 к. Въ Брацлавѣ бываютъ по вторникамъ еженедѣльные базары; сверхъ того разрѣшено открыть три годичныя ярмарки: съ 5 по 8 мая, съ 16 по 19 iюля и съ 26 по 29 сентября. Обороты каждой ярмарки доходятъ до 15 тыс. руб. Заводское и фабричное производство въ городѣ: 5 водяныхъ мельницъ на р. Бугѣ, изъ коихъ одна крупчатая, два маслобойныхъ и два кирпичныхъ завода; торгово-промышленныхъ заведенiй 197. Изъ учебныхъ заведенiй въ Брацлавѣ имѣется одно лишь городское двухклассное училище и церковно-приходская школа при 250 учащихся. Жилыхъ домовъ въ Брацлавѣ и въ предмѣстьяхъ его 1013. Городъ владѣетъ 2106 дес. 1175 саж. земли. Общая стоимость город. недвижимыхъ имуществъ Брацлава доходитъ до 152.750 р. Населенiя 8269 чел.

Летичевъ—уѣздный городъ, по бюджетной смѣтѣ котораго на 1897 г. доходы исчислены въ 16.438 руб. 75 к., а расходы въ 16.438 руб. 52 к. Главная статья прихода—аренда город. оброчныхъ статей, дающая 7459 р. 60 к. Въ Летичевѣ бываютъ ярмарки по четвергамъ черезъ каждыя двѣ недѣли и годичныя: въ воскресенье на 5-й недѣли великаго поста, 9-го мая, 20-го iюня, 1 октября и 6 декабря. Ярмарка 20-го iюня трехдневная съ оборотомъ въ 40.000 руб. Фабрикъ и заводовъ въ Летичевѣ нѣтъ, если не считать механическаго заведенiя графа Ник. Арк. Маркова. Изъ учебныхъ заведенiй въ городѣ имѣются: городское двухклассное училище съ мужскимъ и женскимъ отдѣленiями; въ немъ учащихъ 9, а учащихся 278, и одна церковно-приходская школа съ 71 учащимся. Домовъ въ Летичевѣ 731; жителей обоего пола 7351 чел. Городъ владѣетъ 1200 дес. пахатной земли и 250 дес. лѣса; общая стоимость земли доходитъ до 150.000 руб.

Ямполь—уѣздный городъ, по бюджетной смѣтѣ котораго на 1896 г. доходы исчислены были въ 6372 руб., а расходы въ 6398 руб. Ярмарокъ въ Ямполѣ не бываетъ; ихъ замѣняютъ еженедѣльные базары по вторникамъ. Фабрикъ въ городѣ нѣтъ, а изъ заводовъ есть лишь одинъ пивоваренный. Изъ учебныхъ заведенiй въ Ямполѣ имѣются: одно городское двухклассное училище и одно церковно-приходское; учащихся—въ городскомъ училищѣ: мальчиковъ 172, дѣвочекъ 43; въ церковно-приходскомъ — мальчиковъ 28 и дѣвочекъ 11. Въ городѣ имѣются 879 домовъ и жилыхъ строенiй.

Проскуровъ — уѣздный городъ, по бюджетной смѣтѣ котораго на 1897 годъ доходы исчислены въ 37.514 р. 77 к., а расходы въ 37.933 р. 72 к. Въ Проскуровѣ бываютъ: семидневная годичная ярмарка съ 5 по 12 iюня (съ оборотомъ до 10 тыс. руб.) и двухнедѣльные базары по четвергамъ. Далѣе въ городѣ имѣются: свеклосахарный заводъ и паровая маслобойня, два мыловаренныхъ, 1 медоваренный и 22 кирпичныхъ завода; торгово-промышленныхъ заведенiй 250. Изъ учебныхъ заведенiй въ Проскуровѣ есть: городскiя двухклассныя мужскiя и женскiя училища,

одноклассное начальное еврейское училище и три частныхъ еврейскихъ училища. Жилыхъ домовъ въ городѣ имѣется 1513. Городу принадлежитъ 1853 дес. земли; цѣнность недвижимыхъ имуществъ въ городѣ доходитъ до 164.210 руб. Жителей 24.000 чел.

Новая-Ушица—городъ, по бюджетной смѣтѣ котораго на 1897 годъ доходы исчислены въ 17.697 руб. 98 к., а расходы въ 17.654 руб. 19 к. Главныя статьи доходовъ: съ городскихъ пахотныхъ земель—4222 р. 13 к., оцѣночный, съ недвижимыхъ имуществъ сборъ—1574 р. 93 к. и съ городской мельницы—1250 руб.; главныя статьи расходовъ: уплата государств. поземельнаго налога 485 руб. 60 к.; пособiе казнѣ на содержанiе центральныхъ управленiй министерства внутреннихъ дѣлъ и мѣстныхъ полицейскихъ управленiй 832 руб., на наемъ воинскихъ помѣщенiй съ отопленiемъ и освѣщенiемъ 3759 р. 63 к., доплата воинскимъ чинамъ къ квартирнымъ окладамъ 1266 руб. 96 к., освѣщенiе и отопленiе тюремнаго замка, а также пособiе больницѣ 998 руб. 97 коп. и содержанiе полицейскихъ служителей 1676 руб. 50 коп., итого 9019 р. 66 к. и содержанiе должностныхъ лицъ—3100 р. Ярмарокъ въ Новой-Ушицѣ не бываетъ, а бываютъ только базары, по четвергамъ еженедѣльно; обороты этихъ базаровъ достигаютъ 3000 руб. Фабрикъ и заводовъ нѣтъ, а есть только двѣ водяныя мельницы, одна городская, а другая частная; торгово-промышленныхъ заведенiй въ городѣ 70, въ томъ числѣ принадлежащихъ городу—21 лавка. Народное образованiе въ печальномъ положенiи: школъ городскихъ нѣтъ; есть одно казенное двухклассное училище, въ немъ учащихъ 11, а учащихся 183, въ томъ числѣ мальчиковъ 121, а дѣвочекъ 62. Домовъ и жилыхъ строенiй въ Новой Ушицѣ 817. Городской земли удобной и лѣса 1900 дес. 1884 саж.; подъ садомъ и паркомъ 6 дес. 1400 саж. и неудобной 248 дес. 1040 саж. Общая цѣнность всѣхъ недвижимыхъ имуществъ, за исключенiемъ земли, 200.410 руб., а съ землей и др.—около 500.000 р. Населенiе въ г. Новой Ушицѣ въ 1897 году доходило до 6000 чел.

Старая Ушица—заштатный городъ, доходы и расходы котораго въ 1896 г. сводились къ суммѣ 24.758 р. 79 к. Въ Старой Ушицѣ ярмарокъ не установлено; бываютъ лишь базары еженедѣльно по четвергамъ. Въ городѣ фабрикъ и заводовъ нѣтъ. Въ Старой Ушицѣ имѣется: одно одноклассное городское училище и одно мужское еврейское училище. Домовъ и жилыхъ строенiй въ Старой Ушицѣ 584.

Гайсинъ—уѣздный городъ, по бюджетной смѣтѣ котораго на 1896 г. доходы исчислены въ 23.542 р. 4 к., а расходы въ 22.443 р. 4 к. Ярмарки въ Гайсинѣ бываютъ по четвергамъ черезъ каждыя двѣ недѣли. Въ городѣ имѣются: паровая мельница и заводы: пивоваренный, винокуренный, кожевенный, мыловаренный, два кирпичныхъ; фабрики гильзовая и табачная; маслобойня и круподерня. Изъ учебныхъ заведенiй въ Гайсинѣ имѣются: одно городское двухклассное училище, содержимое на счетъ казны (городъ даетъ ему пособiя въ годъ 280 руб.); въ немъ учащихъ 10 и учащихся мальчиковъ 132 и дѣвочекъ 88. Домовъ и жилыхъ строенiй въ Гайсинѣ насчитывается приблизительно 1260.

Баръ—заштатный городъ, по бюджетной смѣтѣ котораго на 1897 г. доходы исчислены въ 81.659 р. 36 к., а расходы въ 81.620 р. 36 к. Главнѣйшiя статьи прихода: продажа городскихъ зданiй для спирто-очистнаго склада 40.000 р., пособiе изъ суммъ коробочнаго сбора на устройство въ городѣ мостовой 10.000 руб. и выручка съ отдачи въ арендное содержанiе городскихъ земель 13.024 р. 16 к.; главнѣйшiя статьи расхода: погашенiе долга частнымъ лицамъ 38.008 р. и устройство мостовой 10.000 руб. Въ городѣ бываютъ ярмарки два раза въ годъ: 1 января и 7 мая, обѣ трехдневныя, на нихъ производится продажа преимущественно крестьянскаго скота и лошадей; обороты ихъ доходятъ до 30.000 руб. Въ Барѣ имѣется одинъ винокуренный заводъ и спирто-очистный казенный складъ; другихъ фабрикъ и заводовъ нѣтъ. Въ 5 верстахъ отъ города проходитъ ю.-з. ж. д. и находится ст. «Баръ», отъ которой къ городу строится шоссейная дорога. Городъ предполагаетъ приступить въ текущемъ году къ замощенiю на отчисленныя суммы (10.000 руб.)

коробочнаго сбора. Въ Барѣ имѣется 2-хъ классное городское училище съ 7-ю учащими и 295 учащимися (163 мальч. и 132 дѣвоч.). Домовъ 900 и при нихъ строенія. Городъ имѣетъ земли 2711 дес., въ томъ числѣ лѣса 491 дес.; общая цѣнность недвижимаго имущества доходитъ до 236.472 руб. Число жителей мужчинъ 5003 чел. и женщинъ 5320, всего 10.323 чел.

ОБЛАСТЬ ВОЙСКА ДОНСКАГО.

(Населеніе Области по даннымъ переписи 1897 г.—2.575.818 чел.)

Новочеркасскъ—главный пунктъ Области Войска Донскаго и резиденція Наказнаго Атамана. Въ Новочеркасскѣ не введено городовое положеніе; городское же хозяйство находится въ веденіи комитета, члены въ который не избираются, а назначаются правительствомъ. Изъ смѣты о доходахъ и расходахъ городоваго капитала города Новочеркасска на 1897 г., видно, что въ число доходовъ входятъ: проценты на сумму городоваго капитала, обращающагося въ кредитныхъ учрежденіяхъ 10.696 руб., сборы съ трактирныхъ заведеній, извознаго промысла, съ лицъ невойсковаго сословія за право торговли въ г. Новочеркасскѣ и Черкасскомъ округѣ, съ заемныхъ писемъ и договоровъ разнаго рода при явкѣ на срокъ и послѣ срока, съ крѣпостныхъ актовъ, устанавливающихъ переходъ недвижимыхъ имѣній отъ одного лица къ другому 54.658 руб., поземельная пошлина съ лицъ невойсковаго сословія за дворовыя мѣста въ г. Новочеркасскѣ, за лавки и мѣста на ярмаркахъ въ городѣ, за городскія мѣста, на коихъ производится торговля прохладительными напитками 11.035 р.; доходъ отъ новочеркасскаго водопровода, за пользованіе его водой и отъ город. мѣръ и вѣсовъ 31.005 р.; отдачи мѣстъ на новочеркасскихъ базарахъ и въ другихъ мѣстахъ города для разнаго рода торговли; отъ городской выгонной земли и отъ карьеру, отдаваемыхъ въ аренду для добыванія камня и песку; отъ продажи разнаго рода имущества, штрафы за нарушеніе торговыхъ правилъ; пополненіе долговъ городовомъ капиталу, начеты и взысканія, случайные доходы 39.997 руб., отъ городскихъ садовъ Александровскаго и Ботаническаго и отъ отдачи въ аренду ротонды въ Александровскомъ саду 2275 руб., отъ городскаго кладбища за рытье могилъ и постановку памятниковъ 2352 р., отъ выдачи знаковъ легковымъ извозчикамъ въ Новочеркасскѣ, погашеніе ссуды, выданной дирекціи мѣстнаго театра на устройство въ немъ электрическаго освѣщенія и пр. 4550 р.; всего 156.568 руб. Расходы распредѣлены такъ: на содержаніе личнаго состава комитета 27.810 руб., на отопленіе, освѣщеніе и наемъ помѣщеній для нижнихъ чиновъ полиціи 16.207 р., на снабженіе теплою одеждою часовыхъ, занимающихъ расположенные по городу посты на открытыхъ мѣстахъ 381 р., на квартирное довольствіе полицейскихъ чиновъ 2821 р. Пособія отъ комитета: на содержаніе театра и публичной библіотеки, на содержаніе 6 кроватей при больницѣ общества донскихъ врачей, для пользованія женщинъ, и на выдачу пенсій и пр. 10.609 р.; на погашеніе суммы, взятой на постройку театра 1650 р., на заготовленіе обмундированія новочеркасской пожарной команды и проч. 1568 р., на благоустройство города и содержаніе его въ чистотѣ, на содержаніе городскаго водопровода;, на ремонтъ мостовъ, содержаніе городскихъ ассенизаціоннаго и санитарнаго обозовъ и т. п. 71.437 руб., на содержаніе городскихъ садовъ и ротонды 5985 р., на ремонтъ и страхованіе мѣстнаго театра, ремонтъ пожарнаго обоза, ремонтъ 6 казармъ и 11 полицейскихъ будокъ 4652 р.; на уплату земскихъ сборовъ за торговыя мѣста; за базарныя площади и свободную городскую выгонную землю 1352 р., на наемъ объѣздчиковъ для наблюденія за городской выгонной землей и пр. 1250 р., на содержаніе администраціи, состоящей при город-

скомъ кладбищѣ и друг. расходы 2176 р., на заготовленіе знаковъ для легковыхъ и ломовыхъ извозчиковъ и на производство ремонта мостовыхъ, отъ исправленія коихъ откажутся домовладѣльцы 3650 р., а всего 151.566 руб. Въ городѣ бываютъ двѣ ярмарки: Троицкая и Крестовоздвиженская, обороты коихъ совсѣмъ незначительные; скота же пригоняется отъ 3-хъ до 5-ти тыс. головъ. Фабрикъ въ Новочеркасскѣ нѣтъ, а заводовъ—одинъ чугунно-плавильный и одинъ лѣсопильный; три пивоваренныхъ завода и двѣ паровыя мукомольныя мельницы. Учебныя заведенія въ Новочеркасскѣ войсковыя, вѣдомства Императрицы Маріи и министерствъ военнаго и народнаго просвѣщенія; собственно городскихъ школъ нѣтъ. Въ Новочеркасскѣ домовъ до 7000; городской выгонной земли вмѣстѣ съ городскимъ поселеніемъ—10.425 десятинъ, а городское населеніе въ 1897 г. достигло 52 тыс. чел. обоего пола.

Памятникъ Императору Александру II въ Ростовѣ на/Дону.

Ростовъ на/Дону—бывшій уѣздный городъ Екатеринославской губерніи, причисленный впослѣдствіи къ Области Войска Донскаго — находится подъ 47°13′ с. ш. и 57°23′ в. д., на правомъ берегу рѣки Дона и р. Темерника. Въ немъ находятся станціи Курско-Харьковско-Севастопольской, Воронежско-Ростовской и Ростово-Грушевской желѣзн. дорогъ. Это—крупный торговый пунктъ. Доходы города по росписи на 1897 годъ, исчислены въ 956.631 руб. 58 к. Въ такую же сумму исчислены и расходы. Въ Ростовѣ существуютъ двѣ ярмарки: Вознесенская — 7-ми-дневная и Рождество-Богородичная 21-дневная; свѣдѣній объ оборотахъ этихъ ярмарокъ въ городской управѣ не имѣется. Торгово-промышленныхъ заведеній въ городѣ 53. Въ Ростовѣ на-Дону 17 начальныхъ городскихъ училищъ, въ которыхъ при 53 преподавателяхъ и преподавательницахъ состоитъ 2656 учащихся. Домовъ въ Ростовѣ-на-Дону насчитываютъ до 17.000. Земли 3942 дес. Численность населенія, по даннымъ переписи 1897 года, опредѣляется въ 119.889 чел. (62.796 мужч. и 57.093 женщинъ). Ближайшіе городскіе выборы предстоятъ въ 1901 г. Ростовъ-на-Дону представляется вполнѣ благоустроеннымъ городомъ. Въ немъ издается одна изъ лучшихъ провинціальныхъ газетъ — „Приазовскій Край“, имѣется нѣсколько библіотекъ, театровъ и проч. На берегу рѣки Дона находится судоходная пристань. Цѣнность недвижимыхъ имуществъ превышаетъ 10 милліоновъ рублей.

Театръ Асмолова въ Ростовѣ на/Дону.

Таганрогъ—портовый городъ, состоявшій прежде въ предѣлахъ Екатеринославской губерніи, а впослѣдствіи присоединенный къ Области Войска Донскаго. Онъ расположенъ на мысѣ сѣвернаго берега Азовскаго моря подъ 47°12′ с. ш. и 56°36′ в. д. Изъ Таганрога идутъ два пути желѣзно-дорожной линіи—на Харьковъ и на Во-

НАУКОВА БІБЛІОТЕКА ОНУ ім. І.І. МЕЧНИКОВА

ронежъ (чрезъ Ростовъ-на-Дону). Судя по даннымъ переписи 1897 года, число жителей въ немъ доходитъ до 51.748 чел. (26.237 мужч. и 25.511 женщ.) Согласно бюджетной смѣтѣ на 1897 годъ окладные городскіе доходы г. Таганрога доходятъ до 133.993 руб. 12 к., неокладные до 145.494 р. 50 к., всего 279.487 р. 62 к. Доходы оборотные — 47.350 р. Расходы обязательные простираются до 254.618 р. 76 к., необязательные— до 23.544 р., оборотные—до 47.350 руб. На народное образованіе расходуется 25.587 р., на санитарную и медицинскую часть 14.234 р. 13 к. на содержаніе городскаго общественнаго управленія 45.912 руб., на пособія отъ города различнымъ учрежденіямъ, вѣдомствамъ и лицамъ — 50.262 руб. 5 к. Ярмарки въ Таганрогѣ бываютъ два раза въ годъ: Никольская — 9 го мая и Успенская— 15-го августа; оборотъ каждой опредѣляется въ 27.513 руб. Магазиновъ и лавокъ—502, обороты мѣстныхъ торговцевъ простираются до 40.367.600 руб. Въ Таганрогѣ имѣются слѣдующія учебныя заведенія: мужская классическая гимназія, женская гимназія, городское мужское 4-хъ классное училище, городское женское 4-хъ классное училище, три мужскихъ и одно женское городское приходское училище. Дворовъ 3005; земли 3311 дес. 18 саж. Общая цѣнность городскаго недвижимаго имущества 1.192.953 р. Ближайшіе городскіе выборы въ 1901 г.

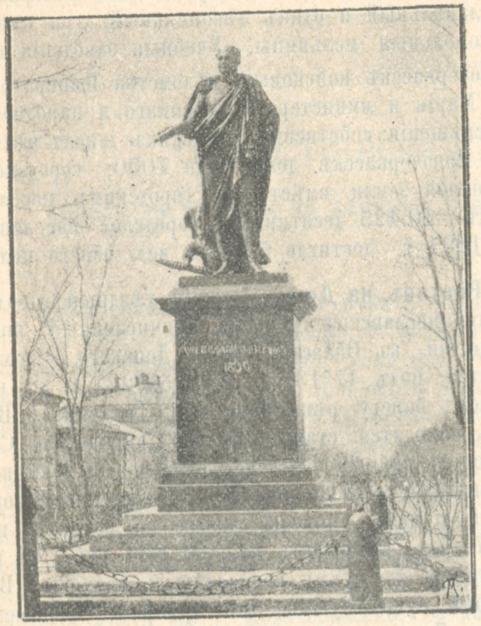

Памятникъ Императору Александру I въ г. Таганрогѣ.

Нахичевань (на-Дону)—заштатный городъ подъ 47°14′ с. ш. и 57°26′ в. д., на правомъ берегу р. Дона, выше Ростова на версту съ лишнимъ. Согласно бюджетной смѣтѣ на 1897 годъ, доходовъ предположено было 281.966 р. 15 к., а расходовъ 281.919 р. Главныя статьи дохода: съ земель принадлежащихъ городу 92.349 руб. 29 к., съ земель по береговымъ линіямъ р. Дона 19.194 руб. 20 к. Съ участковъ за р. Дономъ, противъ Нахичевани —13.530 руб., съ мѣстъ на базарныхъ площадяхъ 8662 р. 22 к., съ разныхъ городскихъ сооруженій и водопровода— 77.110 руб. 68 коп., съ промышленниковъ 31.489 руб. 3 к., сборъ съ недвижимаго имущества 11.822 руб. 5 к. Главнѣйшія статьи расходовъ: содержаніе городскаго общественнаго управленія 28.070 р., содержаніе полиціи 21.364 руб. 55 к., на медицинскую часть 1507 р., благоустройство города 34.144 руб. 98 к., народное образованіе 65.504 р. 37 к., разныя повинности 28.935 р. 46 к. и проч. Заводовъ въ Нахичевани 50; фабрикъ 5; 1 паровая мукомольная мельница; торговыхъ заведеній 277. Учебныя заведенія

Памятникъ Императрицѣ Екатеринѣ II въ г. Нахичевани.

въ городѣ: городское трехклассное мужское училище (6 учителей и 250 учениковъ), Александровское городское мужское начальное училище (5 учителей и 120 учениковъ), Маріинское городское женское начальное училище (4 учителя и 60 учницъ), Ольгинское городское женское начальное училище (учителей 3 и учницъ 60). Затѣмъ имѣются: Екатерининская женская гимназія (500 учницъ), Гогеевское училище для армянскихъ дѣвицъ (90 учницъ), Нахичеванская армянская духовная семинарія (400 учениковъ), ремесленное училище (75 учениковъ), женское приходское училище Св. Рипсиміи (225 учницъ), мужское приходское училище при Вознесенской церкви (80 учениковъ), мужское приходское училище при Ѳеодоровской церкви (60 учениковъ), мужское приходское училище при Софіевской церкви (100 учениковъ). Домовъ и жилыхъ строеній въ Нахичевани 3720. Всей земли 19.826 десят. Цѣнность недвижимаго имущества достигаетъ 3 милліоновъ руб. Численность населенія опредѣляется въ 29.000 чел. Городскіе выборы будутъ произведены въ 1901 году.

Азовъ — посадъ, входившій прежде въ составъ Екатеринославской губерніи, а впослѣдствіи присоединенный къ Области Войска Донскаго, расположенъ на лѣвомъ берегу рѣки Дона, подъ 47°7′ с. ш. и 57°6′ в. д., въ 34½ верст. отъ Ростова на-Дону. Жителей въ немъ по послѣдней переписи имѣется 17.339 чел. обоего пола. Дворовъ—2415. Изъ фабрикъ и заводовъ въ Азовѣ существуютъ: пиво—и медоваренный заводъ, паровая мельница, 8 кирпичныхъ заводовъ, 29 вѣтряныхъ мельницъ, два кожевенныхъ завода, 1 мыловаренный заводъ, 1 заводъ церковныхъ свѣчей и 48 кузницъ. Городской земли имѣется—9987 десятинъ, мѣстная средняя стоимость которой доходитъ до 250 руб. за десятину. Садовъ съ плодовыми деревьями около 40 десятинъ, виноградниковъ нѣтъ; улицы засаживаются тополями, которыхъ уже растетъ около 2000 шт. Улицы освѣщаются керосиномъ; онѣ частію уже замощены, частію же замащиваются гранитомъ, такъ называемымъ «грушевскимъ камнемъ». Мощеніе начато съ 1888 года; до сихъ поръ вымощено около 16.000 квадр. саж. Устраивается набережная для причала пароходовъ и судовъ, подрядная стоимость ея 192.000 руб. Въ Азовѣ имѣется одна ярмарка «Софіевская», съ 9-го по 17-е сентября; обороты ярмарки, въ особенности въ послѣдніе неурожайные годы, незначительны. Бюджетъ посада Азова въ 1897 году: доходовъ—111.835 руб. 61 коп. и расходовъ—111.835 руб. 61 коп. Главнѣйшія статьи доходовъ: съ городской пахатной и др. земли—92.451 руб. 23 к.; главнѣйшія статьи расходовъ: содержаніе полиціи—7075 руб. 55 к., содержаніе пожарнаго обоза—6626 р., содержаніе благотворительныхъ заведеній — 11.000 руб. 30 к., содержаніе учебныхъ заведеній — 16.045 руб., погашеніе долговъ —21.853 р. 6 к., благоустройство посада —17.891 руб. Въ посадѣ имѣются: городская больница, богадѣльня и безплатная лечебница въ память событія 17 октября 1888 года. Съ 1881 года существуетъ Азовскій городской общественный банкъ, съ основнымъ капиталомъ въ 61.500 руб., запаснымъ — 8460 руб. и оборотомъ, по отчету 1896 года,—1.023.981 руб. 65 коп. Изъ учебныхъ заведеній въ Азовѣ имѣются: мужская и женская четырехклассныя прогимназіи, женское 2-хъ классное училище, образцовое «Николаевское» сельское училище, три начальныхъ училища для мальчиковъ и низшая ремесленная школа съ слесарнымъ и столярнымъ отдѣленіями.

Станица Михайловская (Хоперскаго округа). Согласно бюджетной смѣтѣ на 1897 г., всего прихода съ доходныхъ статей и остатка отъ прошлаго 1896 г.,—ожидалось 70.602 р. 45 к. Расходъ (на содержаніе Станичныхъ правителей, вновь возводимыя постройки, ремонтъ старыхъ общественныхъ домовъ, на покупку медикаментовъ, хирургическихъ инструментовъ, содержаніе станичныхъ фельдшеровъ и въ помощь бѣднымъ жителямъ станицы) исчисленъ въ 33.500 руб. Въ 1897 году было посѣяно: пшеницы 34.602 дес. (озимой не было), озимой ржи 36.117 дес. (яровой не было), ячменя 12.748 дес. и овса 15.029 десят., а всего засѣяно земли подъ хлѣбъ 98.496 десятинъ; собрано же хлѣба — озимаго 56.623 четверти и яроваго 101.658 четвертей, итого 158.281 четверть. Въ станицѣ бываютъ три ярмарки, а

НАУКОВА БІБЛІОТЕКА ОНУ ІМ. І.І. МЕЧНИКОВА

именно: въ самой станицѣ—Сорокомученическая—съ 9 марта и Казанская съ 8-го іюня, срокомъ каждая по семи дней; бываютъ также еженедѣльные базары по воскресеньямъ; кромѣ того бываетъ ярмарка въ хуторѣ Сычевашъ той же станицы «Никольская»—съ 9-го мая (продолжается три дня). Фабрикъ въ станицѣ нѣтъ; изъ торгово-промышленныхъ заведеній имѣются лавки съ мануфактурнымъ, мелочнымъ, желѣзнымъ и другими товарами; имѣются также водяныя и вѣтряныя мукомольныя мельницы, кирпичные и маслобойные заводы. Въ станицѣ есть 12 учебныхъ заведеній, а именно: одна двухклассная школа, въ которой пять учителей; три приходскихъ училища, два народныхъ училища и шесть церковно-приходскихъ школъ; въ каждомъ изъ этихъ училищъ по три учителя; учащихся въ нихъ въ 1897 году было 978 чел. Продовольственныхъ капталовъ нѣтъ; запаса въ общественныхъ хлѣбныхъ магазинахъ имѣется десять тысячъ четвертей. За станицей Михайловской числится недоимокъ съ земли на разныя земскія повинности, какъ это видно по окладнымъ листамъ общественнаго распорядительнаго комитета—17.737 руб. 56 коп. Складовъ земледѣльческихъ орудій въ станицѣ нѣтъ. Земли въ станицѣ 168.695 десятинъ, жителей 27.615 чел.; жилыхъ строеній 4820.

Станица Распопинская. Согласно бюджетной смѣтѣ на 1897 годъ, приходъ и расходъ были предположены слѣдующіе: приходъ въ 10.030 руб. 75 к., а расходъ въ 10.006 руб. 50 к. Главнѣйшія статьи этой смѣты: въ приходной рыбныя ловли, а въ расходной «исправленіе» бѣдныхъ казаковъ къ службѣ и содержаніе станичнаго правленія. Ярмарокъ въ станицѣ Распопинской бываетъ три; въ самой станицѣ двѣ: 8 февраля 3-хъ дневная и 17 іюля 5-ти дневная, въ хуторѣ Липовскомъ 15-го апрѣля 3-хъ дневная. Изъ нихъ только одна—17-го іюля—представляетъ оборотъ приблизительно до 30 тыс. руб.; остальныя двѣ совсѣмъ незначительны. Фабрикъ и заводовъ нѣтъ. Торгово-промышленныхъ заведеній 7. Народное образованіе въ станицѣ не процвѣтаетъ; школъ всего четыре съ 105 учащимися. Жилыхъ строеній до 500; строенія по большей части малоцѣнныя. Населеніе станицы доходитъ до 15 тыс. чел.

Станица Усть-Медвѣдицкая (такого же округа). По бюджетной смѣтѣ на 1897 годъ, общественные расходы исчислены въ 10.753 руб. Въ 1897 г. посѣяно было яровыхъ хлѣбовъ: пшеницы 4268 дес., ржи 306 дес., ячменя 669 дес., овса 375 дес., а собрано: пшеницы 3673 четв., ржи 1403 четв., ячменя 1428 четв. и овса 1098 четв. Въ станицѣ бываютъ двѣ скотскія и мануфактурныя ярмарки: 6-го января и 6-го августа; базары бываютъ ежедневно. Фабрикъ нѣтъ, имѣется только одинъ пиво-медоваренный заводъ; торгово-промышленныхъ заведеній 56. Въ станицѣ шесть школъ, учащихъ шесть и учащихся 175. Въ хлѣбныхъ магазинахъ запаснаго хлѣба 4853 четверти. Земли въ юртѣ станицы 127.581 дес.; жителей 14.204 чел. Жилыхъ помѣщеній 2898.

Станица Еланская (Донецкаго округа). По бюджетной смѣтѣ на 1897 г., приходъ станичныхъ общественныхъ суммъ состоялъ изъ слѣдующихъ статей: отъ отдачи въ аренду луговыхъ общественныхъ паевъ 3000 руб.; отъ аренды участка общественной земли 1000 десят. 1000 руб., плата за мѣста съ лицъ невойсковаго сословія 600 руб. и прочихъ доходовъ 2000 руб. Расходъ станичныхъ общественныхъ суммъ состоялъ изъ слѣдующихъ статей: жалованье служащимъ станичнаго правленія и другимъ лицамъ 3000 руб., на «исправленіе» къ службѣ бѣдныхъ казаковъ 1000 руб. и проч. 1000 руб. Въ станицѣ Еланской бываютъ ярмарки 9 и 25 марта, 1 августа и 18 февраля. На ярмарки эти пригоняютъ скотъ и овецъ; оборотъ ихъ доходитъ до 30.000 руб. Въ станицѣ имѣется 25 торгово-промышленныхъ заведеній. Что касается народнаго образованія, то въ Еланской ст. въ 5 станичныхъ школахъ обучается 420 дѣтей. Домовъ и другихъ строеній въ станицѣ 2880; всей юртовой удобной и неудобной земли 122.000 десятинъ; изъ нея подъ лѣсомъ 3000 дес. и подъ лугами 3500 дес. Число жителей въ станицѣ доходитъ до 15.185 чел.

Станица Верхнечирская (2-го Донскаго округа). Судя по бюджетной смѣтѣ на 1897 годъ, доходы станицы простирались до 3369 руб., причемъ главнѣйшими

статьями дохода были продажа станичныхъ участковъ (1700 руб.), ярмарочные сборы (275 руб.), сборы съ торгово-промышленныхъ заведеній (389 руб.) и отъ рыбныхъ ловель (700 руб.). Расходъ по народному образованію 140 руб.; на медицинскую часть, а также и общественное призрѣніе ничего станицей не ассигновывается въ виду того, что изъ населенія ея—12.855 чел.—православныхъ только 500 чел.; остальные всѣ старообрядцы разныхъ сектъ, чуждающіеся образованія и считающіе медицину страшнымъ грѣхомъ. Площадь посѣвовъ занимала 19.320 экономическихъ десятинъ (3200 кв. саж.). Посѣяно: ржи 2869 четв., яровой пшеницы 2520 четв., (посѣвъ озимой не производился), овса 650 четв., ячменя 300; проса 106 четвер. По обмолотѣ получено: ржи 1918 четв., пшеницы 2980 четв., овса 540 и ячменя 219 четв. Въ станицѣ бываетъ 8-го іюля трехдневная ярмарка, на которой производится торговля мануфактурными и мелочными товарами. Изъ заводовъ въ Верхнечирской станицѣ имѣются лишь два кожевенныхъ кустарныхъ. Училища: приходское одно, церковно-приходскихъ три; число учащихся около 100. Хлѣба въ запасномъ магазинѣ 3230 четв. Количество земли всего юрта 136.030 десятинъ. Число жителей доходитъ до 12.855 челов. Жилыхъ строеній 2248. Ежегодная уплата земскаго сбора—около 4000 руб. Станичные выборы будутъ не ранѣе 1901 года.

Станица Луганская. По бюджетной смѣтѣ на 1897 годъ, на расходы по народному образованію въ станицѣ ассигновано (1390 руб.), на медицинскую часть и на общественное призрѣніе ничего не отпускалось. Площадь посѣвовъ въ 1897 году: подъ рожью было 12954 дес., подъ яровымъ 22.009 дес.; посѣяно озимаго хлѣба 6627 четв., яроваго 12.354 четв.; собрано: озимаго 12732 четв., а яроваго—51.899 четв. Въ станицѣ бываетъ одна ярмарка, Семеновская; продолжается съ 20 августа по 1-е сентября. Базары бываютъ только въ воскресные дни. Вся фабрично-заводская дѣятельность станицы сводится къ производству нѣсколькихъ черепичныхъ заводовъ. Въ станицѣ имѣется 11 школъ; учащихся въ нихъ: мальчиковъ 485 и дѣвочекъ 209. Хлѣба въ магазинахъ на лицо: озимаго 2184 четв., яроваго 696 четв.; продовольственныхъ капиталовъ нѣтъ. Станичные выборы происходили 9-го ноября 1897 г. Земли въ Луганской 119.865 дес., жителей 23.956 чел., и строеній 3335.

Станица Раздорская на-Дону. По смѣтѣ на 1897 годъ, предположено было общественнаго прихода 16.666 руб. и расхода 16.666 руб.; главныя статьи приходной смѣты: отдача въ аренду ярмарочной площади и общественной земли; на эту послѣднюю по случаю неурожайныхъ годовъ цѣны значительно понижены. Ярмарка въ станицѣ бываетъ 20 августа; оборотъ ея простирается до 23 тыс. руб. Фабрикъ и заводовъ въ станицѣ и на хуторахъ ея не имѣется; торгово-промышленныхъ заведеній 60. Что касается народнаго образованія, то въ станицѣ Раздорской на-Дону и хуторахъ ея имѣется училищъ и школъ 8, въ нихъ обучается до 300 учениковъ и ученицъ. Въ станицѣ и на хуторахъ ея домовъ и жилыхъ строеній 1792. Общее количество юртовой земли удобной и неудобной 64.984 дес.; цѣнность земли при отдачѣ ея въ арендное содержаніе бываетъ не дороже 2 руб. за десятину. Населеніе станицы на-Дону Раздорской доходитъ до 14.422 чел.

Станица Мелеховская. Согласно бюджетной смѣтѣ на 1897 годъ, приходъ обществен. суммъ опредѣленъ въ 20.000 руб., расходъ въ 30.000 руб. Главныя статьи дохода: отдача въ аренду участковъ земли, рѣкъ и озеръ. Ярмарка въ Мелеховской станицѣ бываетъ 12 октября; оборотъ ея 18.000 р. Торгово-промышленныхъ заведеній 18. Школъ и училищъ 3, учащихся 250. Въ станицѣ домовъ 1400, земли 44.642 десят. Численность населенія въ 1896 году: казачьяго сословія мужч. 3246, женщ. 3256; иногородн. мужч. 821, женщ. 758.

Станица Нижне-Чирская (Донскаго округа). Приходъ станичнаго капитала съ остаткомъ отъ 1896 года превышалъ расходъ на 19.126 р. 39 к. Главныя статьи прихода: отдача мѣстъ на ярмарочной площади подъ торговыя помѣщенія; пошлина съ торговыхъ лавокъ, амбаровъ и другихъ торгово-промышленныхъ заведеній, находящихся на станичной землѣ; доходъ отъ двухъ общественныхъ мукомольныхъ водяныхъ мельницъ; положенная плата съ лицъ иногороднихъ за недвижимую

собственность въ юрту станицы и др. Ярмарокъ бываетъ въ году двѣ: 20 января 3-хъ дневная и съ 12-го по 25-е сентября; доходности приносятъ обществу около 4 тыс. руб. Въ Нижне-Чирской станицѣ имѣются: 1 пивоваренный заводъ, 3 кирпичныхъ и 2 маслобойныхъ завода, 4 водяныхъ и 39 вѣтряныхъ мельницъ: торгово-промышленныхъ заведеній 110. Въ станицѣ 14 училищъ; преподавателей въ нихъ 30, а учащихся болѣе 600. Домовъ и жилыхъ помѣщеній 2655; во всемъ юртѣ общественной земли 134.202 десят. 1442 саж.; цѣнность имущества 968.149 руб. Населеніе станицы Нижне-Чирской состоитъ изъ 15.359 чел.

Станица Казанская. По смѣтѣ на 1897 г., на народное образованіе ассигновано было 1030 руб.; на содержаніе медицинской части и на общественное призрѣніе, общество ничего не ассигновываетъ. Въ юрту станицы въ 1897 году засѣяно было озимымъ хлѣбомъ 2304 дес., собрано 4504 четв.; яровымъ хлѣбомъ: пшеницею—11.335 дес., собрано 22.670 четв., овсомъ—2679 дес., собрано 5348 четв., ячменемъ—5047 дес., собрано 10.094 четв. Кукурузы не сѣяли. Ярмарокъ въ самой станицѣ двѣ: 29 іюня и 25 декабря и въ хуторѣ Шумилиномъ двѣ: 16 февраля и 28 апрѣля. Базары бываютъ въ самой станицѣ по субботамъ. Фабричныхъ заведеній нѣтъ; но въ станицѣ и въ хуторѣ Шумилиномъ имѣются лавки съ продажею мануфактурнаго, бакалейнаго, желѣзнаго и другихъ товаровъ, необходимыхъ по мѣстнымъ условіямъ. Въ станицѣ есть приходское 2-хъ классное мужское училище; въ немъ обучается 169 мальчиковъ войсковаго и 22 не-войсковаго сословія; затѣмъ женское училище, въ которомъ обучается 28 дѣвочекъ войсковаго сословія и 11 дѣвочекъ не-войсковаго сословія; церковно-приходская школа съ 24 мальчиками. Въ хуторѣ Шумилиномъ: приходское одноклассное училище. Тамъ обучается войсковаго сословія 70 мальчиковъ и 17 дѣвочекъ, и не войсковаго сословія 1 мальч. Церковно-приходская школа съ 25 учащимися. Въ хуторѣ Средне-Лопатенскомъ въ церковно-приходской школѣ 36 мальчиковъ и 6 дѣвочекъ; въ хуторѣ Озерскомъ, въ церковно-приходской школѣ 23 мальчика и 1 дѣвоч.; и въ хуторѣ Стаговскомъ, въ церковно-приходской школѣ 32 мальчика войсковаго сословія. Въ станицѣ имѣется два хлѣбныхъ магазина, въ которыхъ хранится общественнаго запаснаго хлѣба: озимаго 973 четв. и яроваго 314 четв. Продовольственныхъ капиталовъ не имѣется. Въ юрту этой станицы считается удобной земли 110.483 десят. и неудобной 10.090 десят. Жителей войсковаго сословія 8658 мужчинъ и 8324 женщинъ, а не-войсковаго сословія 715 мужчинъ и 618 женщинъ. Жилыхъ строеній и домовъ: 2852 казачьихъ и 94 иногороднихъ.

Станица Цымлянская. Согласно бюджетной смѣтѣ на 1897 г., общественные доходы простираются до 20.000 руб.; расходуются они: на содержаніе училищъ 2200 руб., на медицинскую часть 350 руб., на призрѣніе бѣдныхъ 300 руб., на содержаніе должностныхъ лицъ правленія и хуторовъ 3500 руб. и проч. Въ 1897 году въ станичномъ юрту было посѣяно озимой пшеницы 1360 дес., ржи 2200 десят., яровой пшеницы 13.166 десят., овса 845 дес., ячменя 1025 дес., другихъ хлѣбовъ 681 десят., собрано: 1-го хлѣба (озимой пшеницы) 80 четверт., 2-го — 100 четв., 3-го—27.000 четв., 4-го—2110 четв., 5-го—3126 четв., 6-го—800 четв.; урожай озимыхъ былъ плохъ вслѣдствіе засухи. Въ ст. Цымлянской бываютъ двѣ ярмарки: 1 августа и 22 октября съ семидневнымъ торгомъ всѣми товарами, необходимыми для сельскаго хозяйства, и скотомъ; кромѣ того, ежемѣсячно, 15-го числа, бываютъ однодневные базары для продажи рогатаго скота и лошадей. Въ станицѣ имѣется механическая мастерская и при ней складъ земледѣльческихъ орудій — частнаго лица; до 150 лавокъ съ мануфактурными, галантерейными, бакалейными, желѣзными и проч. товарами; 5 лѣсныхъ баржъ, 6 хлѣбныхъ торговыхъ конторъ, 3 пароходныхъ пристани, 10 постоялыхъ дворовъ, 3 водяныхъ мукомольныхъ мельницы и 23 вѣтряныхъ. Изъ учебныхъ заведеній имѣются: одно приходское двухклассное училище, одно женское 3-го разряда и 3 хуторскихъ одноклассныхъ приходскихъ училища, 1 церковно-приходская школа и 1 школа грамоты; въ нихъ имѣется 13 учителей, 2 учительницы и 5 законоучителей; учащихся во всѣхъ училищахъ 500 мальчиковъ и 95 дѣвочекъ. Хлѣбныхъ запасныхъ магазиновъ въ ст.

Цымлянской двѣ; въ нихъ имѣется: хлѣба озимаго 1500 четв. и яроваго 800 четв., продовольственныхъ капиталовъ нѣтъ. Станичныхъ домовъ нѣтъ и земледѣльческихъ общественныхъ складовъ не имѣется. Земли въ стан. юрту 61.000 дес. Жителей въ станицѣ: гражданъ 5840 и иногороднихъ 6630 человѣкъ обоего пола, жилыхъ строеній 1800.

Станица Березовская. По смѣтѣ станичныхъ суммъ на 1897 годъ, прихода ожидалось 11.466 руб. 61 коп., а расхода—8072 р. 70 к. Главнѣйшія статьи приходной смѣты: отдача въ аренду питейныхъ заведеній, сдача въ аренду скотопроходной дороги, и сдача въ аренду участковъ юртовой общественной земли. Въ станицѣ бываютъ ежегодно двѣ ярмарки: 1-я—съ 4-го по 12-е сентября и 2-я—съ 25-го по 27-е декабря. Обороты 1-й до 100.000 руб., а 2-й до 10.000 руб. Изъ торгово-промышленныхъ заведеній въ станицѣ имѣются: одна водяная мукомольная мельница, два кирпичныхъ завода, восемь торговыхъ лавокъ, одинъ оптовый складъ вина и спирта, 11 вѣтряныхъ мукомольныхъ мельницъ. Изъ учебныхъ заведеній въ ст. Березовской имѣются: одно народное приходское училище при одномъ учителѣ и 86 учащихся, одно женское училище 3 разряда при 27 учащихся, одна церковно-приходская школа при 18 учащихся. Кромѣ того имѣются: въ хуторѣ Заплавскомъ народное приходское училище при 30 учащихся и въ хуторѣ Кувшиновомъ школа грамоты при 37 учащихся. Въ станицѣ Березовской и хуторахъ жилыхъ домовъ 1229. Юртовой земли: удобной 56.367 дес. 860 саж., среднеудобной и неудобной 7283 дес. 2017 саж.; подъ лѣсомъ 4502 дес. 1271 саж. Населенія въ станицѣ: 4679 мужч. и 4808 женщ.

Станица Мигулинская. По станичной бюджетной смѣтѣ на 1897 г., приходъ опредѣленъ въ 11.527 р. 98 к., а расходъ въ 10.704 руб. 66 к. Главныя статьи доходовъ: «Микинскія» каменоломныя горы, рыболовныя озера, оброчная земля и пр. Въ станицѣ ежегодно бываютъ двѣ ярмарки: Ефимьевская, 14 января, и Спасовская, 1 августа. Обороты доходятъ до 10.000 руб. Фабрикъ и заводовъ въ Мигулинской станицѣ нѣтъ. Имѣются 19 школъ при 27 учащихъ и 650 учащихся. Въ юрту станицы 4307 жилыхъ домовъ; земли 200.793 дес. 1341 саж. Населеніе по даннымъ 1897 г., доходитъ до 29.288 чел. (14.882 мужч. и 14.400 женщ.).

Станица Пятіизбянская. По смѣтѣ на 1897 г., предположено было общественныхъ доходовъ 42.292 руб. $7^1/_2$ коп. Главнѣйшія статьи доходовъ: остатокъ отъ 1896 г. наличными 147 р. 40 к. и въ процентныхъ бумагахъ 20.160 руб. 28 к.; отъ отдачи въ аренду рыбныхъ ловель въ р. Дону и озерахъ, находящихся въ юртѣ станицы, 972 руб.: сбора за паромныя переправы, содержимыя обществомъ на свой счетъ, 1602 р. 50 к.; оклада и недоимки посаженной платы съ лицъ невойсковаго сословія, имѣющихъ недвижимую собственность на дворовыхъ мѣстахъ, 2027 руб. $34^1/_2$ коп.; сбора — оклада и недоимки съ торговыхъ и промышленныхъ заведеній 3034 р. 90 к.; сбора съ малолѣтковъ 17 и 18 лѣтняго возраста и съ домохозяевъ не-войсковаго сословія на подводную и пожарную повинности 1200 руб.; сбора съ недоимками отъ отдачи въ аренду земли, отведенной въ хуторскихъ надѣлахъ на малолѣтнихъ до 17 лѣтняго возраста 2500 руб.; возвратъ задолженій за снаряженіе казаковъ на службу 10.000 руб.; сбора съ подлежащихъ паевщиковъ на уплату жалованья хуторскимъ атаманамъ 1500 руб., и отъ другихъ статей дохода 7615 р. 30 к. Общественныхъ расходовъ на 1897 годъ, предположено было 16.583 р. 15 к. Главнѣйшія статьи расходовъ: на жалованье и содержаніе должностнымъ лицамъ станичнаго и хуторскихъ управленій 5065 руб.; на канцелярскіе расходы, на ремонтъ и страхованіе общественныхъ зданій, всего 1131 р.; на наемъ станичнаго почтосодержателя и лошадей при пожарномъ обозѣ и на ремонтъ пожарныхъ обозовъ въ станицѣ и х. Калачѣ 1534 р. 90 к.; на содержаніе школъ 570 р.; на снаряженіе бѣдныхъ казаковъ къ службѣ 3500 руб.; на наемъ 12 лѣсныхъ сторожей 432 р.; на наемъ рабочихъ при переправѣ 750 руб.; на хлѣбъ-соль во время празднованія престольнаго и царскихъ дней 100 руб., и прочихъ расходовъ 2340 руб. 25 коп. Въ станицѣ Пятіизбянской одна Алексѣевская 3-хъ дневная ярмарка—17 марта, для торга скотомъ; обороты ея до 10.000 руб.: на хуторѣ Калачѣ—одна Николаевская

НАУКОВА БІБЛІОТЕКА ОНУ ім. І. І. МЕЧНИКОВА

5-дневная ярмарка, 6 декабря, для торга скотомъ и товарами. Обороты ея 25.000 руб. приблизительно. Въ станицѣ имѣются: 1 чугунно и мѣдно-литейный заводъ, 3 кирпичныхъ, 1 свѣчевосковой заводъ, 2 маслобойныхъ, 1 мукомольная паровая бензинная мельница, 5 водяныхъ, 12 вѣтряныхъ, 3 конныхъ, 7 магазиновъ, 95 лавокъ, 1 трактиръ, 12 питейныхъ заведеній и пивныхъ лавокъ, 5 постоялыхъ дворовъ и 18 кузницъ. Въ станицѣ Пятиизбянской грамотныхъ всего изъ кореннаго населенія 3034 (2351 мужч. и 683 женщ.), неграмотныхъ 10.877 (4717 мужч. и 6160 женщ.). Иногороднихъ: грамотныхъ 298 мужч. и 132 женщ, неграмотныхъ 535 мужч. и 218 женщ., иностаничниковъ: грамотныхъ 23 мужч. и 20 женщ. и неграмотныхъ 61 мужч. и 63 женщ. Приходскихъ одноклассныхъ мужскихъ училищъ имѣется 4; учителей въ нихъ 4 и 1 учительница, учащихся 245 мальчиковъ и 48 дѣвочекъ. Изъ нихъ окончило курсъ 32 мальчика и 7 дѣвочекъ. Приходскихъ одноклассныхъ женскихъ училищъ 1; въ немъ 2 учительницы и 79 ученицъ; изъ нихъ окончило курсъ 15 дѣвочекъ; 1 церковно-приходское училище, преподаватель 1 (діаконъ), 30 учениковъ, изъ нихъ окончило курсъ 3. Школъ грамоты 8 съ 8-ю преподавателями; въ нихъ мальчиковъ 70 и дѣвочекъ 2; изъ нихъ окончило курсъ 2 мальчика. Наконецъ, имѣется еще одна воскресная школа для взрослыхъ. Преподаватель-священникъ. Домовъ и жилыхъ строеній въ станицѣ 2496. Земли 131.752 десят. 1136 саж. Цѣнность всего недвижимаго имущества, т. е. церквей, магазиновъ, заводовъ, домовъ и садовъ, исключая общественной земли и лѣса, исчисляется приблизительно въ 986.400 руб. Кореннаго населенія въ станицѣ 7068 мужч. и 6843 женщ.; иностаничниковъ 84 мужч. и 73 женщ.; иногороднихъ 833 мужч. и 350 женщ.

Станица Константиновская. Въ станицѣ этой ежегодно поступаетъ въ общественный доходъ до 40.000 руб., а расходуется отъ 30 до 35 тыс. руб., изъ которыхъ ежегодно отчисляется: на народное образованіе до 2.500 руб., на медицинскую часть (содержаніе медицинскаго фельдшерскаго поста внѣ станицы) 700 р., на устройство общественной богадѣльни для призрѣнія безродныхъ и неимущихъ единовременно 1000 р. и ежегодно на содержаніе 300 р., на снаряженіе бѣдныхъ казаковъ къ службѣ 7—8 тыс. р. Въ 1897 году посѣяно: пшеницы яровой 9749 десят., озимой 6192 десят., ржи 4281 десят., ячменя 1167 десят., овса 731 десят., проса 196 десят., кукурузы 25 дес., картофеля 223 дес., льна 767 десят., гороха, чечевицы и бобовъ 80 десят. Ярмарка существуетъ одна—мануфактурно-бакалейная и сельско-хозяйственная съ 6-го по 19 октября включительно (двухнедѣльная) съ оборотомъ до 150 тыс. руб., а базары ежедневно, на двухъ базарныхъ площадяхъ; на нихъ преимущественно хлѣбная торговля; всего хлѣба въ годъ скупается до 200 тыс. четв., здѣсь-же на мѣстѣ онъ грузится въ баржи и на пароходахъ по р. Дону сбывается въ Ростовъ на Дону. Фабрикъ нѣтъ; заводы-же, обдѣлывающіе животные продукты: мыловаренный 1, кожевенный 1, овчинныхъ 8, колбасныхъ 2, обдѣлывающіе ископаемые матеріалы: кирпичныхъ 5, гончарныхъ 2; торгово-промышленныхъ заведеній 79, въ томъ числѣ: мануфактурныя, бакалейныя, галантерейныя, желѣзо-скобяныя и т. п.; слесарно-механическія мастерскія; книжный магазинъ, типографія, 3 склада земледѣльческихъ орудій и проч. Въ станицѣ имѣется пять министерскихъ школъ (изъ нихъ 2-хъ классныхъ—одна мужская и одна женская), двѣ школы грамоты и три церковно-приходскія школы и, наконецъ, окружное (уѣздное) училище; во всѣхъ училищахъ учащихъ 19 чел., а учащихся 975. Кромѣ того есть войсковая военно-ремесленная школа съ портняжнымъ, шорнымъ, слесарно-кузнечнымъ отдѣлами. Общественныхъ хлѣбныхъ магазиновъ имѣется 8; въ нихъ наличнаго хлѣба 1352 четв. озимаго и 623 четв. яроваго, за исключеніемъ выданныхъ въ 1897 г., въ ссуду на продовольствіе и обсѣмененіе полей, по случаю неурожая, до 300 четвертей; продовольственныхъ-же запасныхъ капиталовъ нѣтъ. Аптекъ въ станицѣ 2, больница одна съ 28-ю кроватями; амбулаторій 2, врачей, фельдшеровъ и сестеръ милосердія 10. Задолженности юртовой общественной земли нѣтъ. Всей земли въ юрту станицы 67.188 десят., изъ нихъ удобной 44.777 дес. Жителей въ самой станицѣ и 9-ти хуторахъ свыше 14.000 чел., а жилыхъ строеній 1904.

КВАРТИРНЫЙ НАЛОГЪ.

Росписаніе городовъ и поселеній Херсонской, Бессарабской, Таврической, Екатеринославской и Подольской губ., а также Области Войска Донскаго по классамъ.

Для взиманія государственнаго квартирнаго налога.

II классъ—Одесса, Кишиневъ, Кіевъ, Харьковъ, Ростовъ н/Д.

	Херсонская	Бессарабская	Таврическая	Екатеринославская	Донская область	Подольская губернія
III классъ	Елисаветградъ Николаевъ	Измаилъ	Керчь-Еникале Севастополь Симферополь Ялта Өеодосія	Екатеринославъ	Новочеркасскъ Таганрогъ	Каменецъ-Подольскій (губернскій)
IV классъ	Александрія Ананьевъ Тирасполь	Аккерманъ Бендеры Сороки Хотинъ	Бердянскъ Евпаторія Мелитополь	Александровскъ Бахмутъ Луганскъ Маріуполь Новомосковс. Павлоградъ	Азовъ Нахичевань н/Д.	Балта Винница
V-й классъ	Бериславъ Бобринецъ Вознесенскъ Новомиргор. Овидіополь Очаковъ Новогеоргіевскъ Дубоссары Маяки Кривой-Рогъ Новая Прага Новый Бугъ Березовка	Бѣльцы Фалешты Скуляны Рышкановка Атаки Рашковъ Болградъ Килія Кагулъ Рени Бричаны Новоселица Липканы Папушой Турлакъ Шаба Татарбунары Оргѣевъ Теленешты Тузора Резина Ганчешты	Алешки Перекопъ Карасубазаръ Старый Крымъ Балаклава Алупка Аутка съ Ливадійской слободой Орѣховъ Алушта Ногайскъ	Верхнеднѣпровскъ Ивановка Никополь Юзово Лозовая и др. ст.	Александровскъ-Грушевскій Каменская станица Урюпинская	Гусятинъ Браиловъ Немировъ Тульчинъ Крутые Кривое озеро Голованевск. Богополь Кодыма Окны Рыбница Саврань Дунаевцы Меджибожъ Тепликъ Бершадь Чечельникъ Каменка Проскуровъ Брацлавъ Новая Ушица Литинъ Летичевъ Ямполь Гайсинъ Ольгополь Баръ Песчаное

Вѣдомость окладовъ государственнаго квартирнаго налога.

А. Въ городахъ I класса.

Разряда	Наемная цѣна квартиръ: Отъ	До	Оклады налога: Руб.	К.
1	300	360 р.	5	—
	Свыше			
2	360	480 »	7	50
3	480	600 »	11	—
4	600	720 »	14	—
5	720	840 »	18	—
6	840	960 »	23	—
7	960	1,080 »	28	—
8	1,080	1,200 »	33	—
9	1,200	1,320 »	39	—
10	1,320	1,440 »	45	—
11	1,440	1,560 »	51	—
12	1,560	1,680 »	58	—
13	1,680	1,800 »	55	—
14	1,800	2,000 »	73	—
15	2,000	2,200 »	83	—
16	2,200	2,400 »	94	—
17	2,400	2,600 »	107	—
18	2,600	2,800 »	121	—
19	2,800	3,000 »	137	—
20	3,000	3,200 »	154	—
21	3,200	3,400 »	173	—
22	3,400	3,600 »	193	—
23	3,600	3,800 »	216	—
24	3,800	4,000 »	239	—
25	4,000	4,200 »	264	—
26	4,200	4,400 »	291	—
27	4,400	4,600 »	319	—
28	4,600	4,800 »	349	—
29	4,800	5,000 »	380	—
30	5,000	5,200 »	413	—
31	5,200	5,400 »	447	—
32	5,400	5,600 »	583	—
33	5,600	5,800 »	521	—
34	5,800	6,000 »	560	—
35	6,000 руб.		10% съ цѣны квартир.	

Б. Въ городахъ II класса

Разряда	Наемная цѣна квартиръ: Отъ	До	Оклады налога: Руб.	К.
1	225	270 р.	3	50
	Свыше			
2	270	360 »	6	—
3	360	450 »	8	—
4	450	540 »	11	—
5	540	630 »	14	—
6	630	720 »	17	—
7	720	810 »	21	—
8	810	900 »	25	—
9	900	1,000 »	29	—
10	1,000	1,100 »	33	—
11	1,100	1,200 »	37	—
12	1,200	1,300 »	41	—
13	1,300	1,400 »	46	—
	Свыше	До		
14	1,400	1,500 р.	52	—
15	1,500	1,600 »	58	—
16	1,600	1,700 »	64	—
17	1,700	1,800 »	71	—
18	1,800	1,900 »	79	—
19	1,900	2,000 »	86	—
20	2,000	2,100 »	95	—
21	2,100	2,200 »	103	—
22	2,200	2,300 »	112	—
23	2,300	2,400 »	122	—
24	2,400	2,500 »	132	—
25	2,500	2,600 »	143	—
26	2 600	2,700 »	154	—
27	2,700	2,900 »	165	—
28	2,900	3,100 »	181	—
29	3,100	3,300 »	201	—
30	3.300	3,500 »	225	-
31	3,500	3.700 »	253	-
32	3,700	3,900 »	285	—
33	3,900	4,100 »	320	—
34	4.100	4,300 »	360	—
35	4,300	4,500 »	403	—
36	4,500 руб.		10% съ цѣны квартир.	

В. Въ городахъ и поселеніяхъ III класса

Разряда	Наемная цѣна квартиръ: Отъ	До	Оклады налога: Руб.	К.
1	150	180 р.	2	50
	Свыше			
2	180	240 »	4	-
3	240	300 »	5	50
4	300	360 »	7	-
5	360	420 »	9	—
6	420	480 »	11	50
7	480	540 »	14	—
8	540	600 »	16	50
9	600	700 »	19	—
10	700	800 »	23	—
11	800	900 »	28	—
12	900	1,000 »	33	—
13	1,000	1,100 »	39	—
14	1,100	1,200 »	46	—
15	1,200	1,300 »	53	—
16	1,300	1,400 »	61	—
17	1.400	1,500 »	70	—
18	1,500	1,600 »	79	—
19	1,600	1,700 »	89	—
20	1,700	1.800 »	100	—
21	1,800	2.000 »	111	—
22	2,000	2,200 »	129	—
23	2,200	2,400 »	152	—
24	2,400	2,600 »	181	—
25	2,600	2,800 »	215	—
26	2,800	3,000 »	255	—
27	3,000 руб.		10% съ ц. квартир.	

Г. Въ городахъ и поселеніяхъ IV кл.

Разряда	Наемная цѣна квартиръ: Отъ	До	Оклады налога: Руб.	К.
1	120.	144 р.	2	—
	Свыше			
2	144	192 »	3	—
3	192	240 »	4	50
4	240	288 »	6	—
5	288	366 »	7	50
6	366	384 »	9	—
7	384	432 »	11	—
8	432	480 »	13	—
9	480	500 »	15	50
10	500	600 »	16	50
11	600	700 »	21	—
12	700	800 »	26	—
13	800	900 »	31	—
14	900	1,000 »	38	—
15	1,000	1,100 »	46	—
16	1,100	1,200 »	54	—
17	1,200	1,300 »	63	—
18	1,300	1,400 »	73	—
19	1,400	1,500 »	84	—
20	1,500	1,600 »	96	—
21	1,600	1,700 »	109	—
22	1,700	1.800 »	122	—
23	1,800	1,900 »	136	—
24	1,900	2,000 »	152	—
25	2,000	2,100 »	168	—
26	2,100	2,200 »	184	—
27	2,200	2,300 »	202	—
28	2,300	2,400 »	221	—
29	2,400 руб.		10% съ цѣны квартир.	

Д. Въ городахъ и поселеніяхъ V кл.

Разряда	Наемная цѣна квартиръ: Отъ	До	Оклады налога: Руб.	К.
1	60	72 р.	10	—
	Свыше			
2	72	96 »	1	50
3	96	120 »	2	—
4	120	144 »	3	—
5	144	168 »	3	50
6	168	192 »	4	50
7	192	216 »	5	50
8	216	240 »	6	50
9	240	300 »	8	—
10	300	400 »	11	—
11	400	500 »	16	—
12	500	600 »	23	—
13	600	700 »	32	—
14	700	800 »	42	—
15	800	900 »	54	—
16	900	1.000 »	68	—
17	1,000	1,100 »	84	—
18	1,100	1.200 »	101	—
19	1,200 руб		10% съ ц. кварт.	

ОБЩІЯ СПРАВОЧНЫЯ СВѢДѢНІЯ.

Почтово-телеграфный отдѣлъ.

ПОЧТА.

Открытыя письма пишутся на штемпельныхъ бланкахъ, цѣною для внутренней корреспонденціи въ 3 коп. и для международной въ 4 коп. На адресной сторонѣ бланка никакихъ надписей, за исключеніемъ подробнаго указанія мѣста жительства адресата, не допускается. Открытый бланкъ двойной (съ отвѣтомъ) стоитъ для внутр. кор. 6 коп. и для междунар. 8 коп.

Простыя закрытыя письма: Вѣсъ закрытаго письма не долженъ превышать для городскаго 22 лота и для прочихъ 160 лотовъ; каждый лотъ вѣса письма оплачивается: 1) городскаго 3 коп. (кромѣ столицъ, гдѣ 5 коп.), 2) иногородняго 7 коп. и 3) отправляемаго за границу 10 коп. Штемпельные конверты и особые бланки, замѣняющіе конвертъ и бумагу, установлены для внутренней корреспонденціи въ 7½ коп. и для международной въ 10½ коп. При совершенной неоплатѣ письма или-же неполной оплатѣ его, взыскивается причитающійся вѣсовой сборъ въ двойномъ размѣрѣ съ адресата, но послѣдній имѣетъ право отказаться отъ принятія письма. Всѣ простыя письма опускаются въ почтовые ящики, въ случаѣ-же слишкомъ большаго формата—передаются почтовому чиновнику. Простыя письма могутъ быть адресованы по всему земному шару, куда только могутъ доходить. При желаніи отправителя получить обратно недоставленное по адресу письмо, требуется обозначеніе на письмѣ своего мѣста жительства, всякія другія надписи воспрещены. Запрещается вкладывать въ письма деньги, которыя при обнаруженіи конфискуются; вложеніе документовъ, почтовыхъ и гербовыхъ марокъ допускается, но за цѣлость ихъ почтовое вѣдомство не отвѣчаетъ.

Если необходимо возвратить простое письмо, опущенное въ почтовый ящикъ, то слѣдуетъ подать заявленіе съ приложеніемъ образца конверта, т. е. необходимо представить при заявленіи такой конвертъ, въ какомъ было письмо, и съ такимъ точно адресомъ.—Съ подачею заявленія письмо задерживается, затѣмъ вскрывается при отправителѣ, и если надпись на письмѣ окажется тождественной съ подписью просителя на заявленіи, то оно возвращается подъ росписку на заявленіи. Въ противномъ случаѣ, т. е. если подпись будетъ другая, то составляется актъ, который передается судебной власти; письмо-же опечатывается казенной печатью и отправляется по адресу.

Простое бандерольное обложеніе: Для пересылки подъ бандеролями принимаются: 1) печатные, литографированные и вообще механическимъ путемъ воспроизведенные предметы, 2) рукописи, не имѣющія характера переписки и 3) не имѣющіе цѣны образчики товаровъ. Предѣльный вѣсъ бандерольныхъ отправленій и цѣна за пересылку ихъ слѣдующіе: до 4-хъ лот.—2 к., отъ 4—8 лот.—4 к. и т. д., прибавляя по 2 к. за кажд. излишній вѣсъ до 4 лот. Бандер. отправл. съ образчиками товаровъ не долж. превышать 6 верш. въ длину, 4-хъ въ ширину и 2-хъ въ вышину. Высшій размѣръ бандер. отправл. свернутаго въ трубку для печатн. произв. и дѣлов. бумагъ—11 верш. длин. и 2 въ діаметрѣ; для образчик. товаровъ—6-ть верш. длин. и 3 въ діаметрѣ. Несполна оплачен. сборомъ прост. бандерол. отправл., мѣстн. и иногородн. отправл., то съ получат. взыскив. сборъ въ двойн. размѣрѣ,

НАУКОВА БІБЛІОТЕКА ОНУ ім. І.І. МЕЧНИКОВА

притомъ онъ м. отказаться отъ принятія такого отправл., не вскрывая его. Мѣстные бандер. отправл. съ печатн. произвед. до 1 лота—1 к., а свыше 1-го л.—по 2 к. за кажд. 8 л. или части 8 л. За отправл. съ дѣлов. бумаг. и образч. товаровъ—по 2 к. за кажд. 4 л., причемъ низш. размѣръ платы опред. только для дѣлов. бумагъ—5 к. въ Петерб. и Москвѣ и въ 3 к.—въ остальн. мѣстностяхъ.

Заказныя письма и бандероли оплачиваются, сверхъ указаннаго выше вѣсоваго сбора, еще за заказъ съ каждаго письма или бандероля внутренней корреспонденціи по 7 коп. и съ каждаго отправленія за границу по 10 коп. Не сполна оплаченное вынутое изъ почтоваго ящика отправляется какъ простое; оплаченное-же сполна, хотя и будетъ брошено въ ящикъ, отправляется заказнымъ порядкомъ. Адресъ на заказныхъ отправленіяхъ долженъ быть безъ всякихъ марокъ, и особенно-же недопускаются помарки въ обозначеніи мѣстоназначенія письма, а также имени, отчества и фамиліи адресата.

На отправленіяхъ, слѣдующихъ за границу, адресъ долженъ быть написанъ, кромѣ русскаго, также и на французскомъ языкѣ. За утрату казенной корреспонденціи почтово-телеграфное вѣдомство уплачиваетъ по 10 р. за каждое внутреннее и по 12 р. 50 к. за каждое международное отправленіе.

Посылка денегъ и цѣнныхъ отправленій: Денежный пакетъ *) подается на почту незапечатаннымъ, на лицевой сторонѣ его должны быть сдѣланы надписи: 1) денежный и 2) на столько-то рублей. Стоимость отправленія: 1) вѣсовой сборъ въ томъ-же размѣрѣ, какъ и при простой корреспонденціи, 2) за заказъ при внутренней корреспонденціи по 7 коп. съ каждаго пакета и 3) страховой сборъ—до 600 руб. по $^1/_2$ копѣйки съ рубля, до 1600 руб. по $^1/_4$ коп. съ приплатою по 1 р. 50 к. за каждое отправленіе и свыше 1600 руб. $^1/_8$ копѣйки, съ рубля съ приплатою по 3 руб. 50 к. Цѣнные пакеты установлены для пересылки различныхъ документовъ, бумагъ и денегъ; они сдаются на почту открытыми или закрытыми, въ послѣднемъ случаѣ по оцѣнкѣ не свыше 500 руб. Въ закрытые пакеты воспрещается вложеніе денегъ, которыя при обнаруженіи конфискуются. При отправленіи закрытыхъ пакетовъ послѣдніе должны быть опечатаны пятью сюргучными печатями и на почту долженъ быть доставленъ оттискъ печати съ обозначеніемъ адреса какъ отправителя, такъ и получателя. При открытыхъ цѣнныхъ пакетахъ, по оцѣнкѣ на сумму не менѣе 25 руб., представляется опись вложеніямъ и точная съ нея копія. Въ случаѣ утраты страховой корреспонденціи, почтово-телеграфное вѣдомство отвѣтствуетъ предъ подателемъ согласно дѣйствующимъ законамъ и конвенціямъ. Объ утратѣ страховой корреспонденціи податель долженъ заявить не позже *двухъ* лѣтъ для внутренней корреспонденціи и *одного* года — для международной со дня подачи ея на почту, Начальнику главнаго управленія Почтъ и Телеграфовъ или тому Главному мѣстному Начальству, въ вѣдѣніи коего состоитъ почтово-телеграфное учрежденіе, гдѣ была подана корреспонденція, съ представленіемъ настоящей росписки или засвидѣтельствованной копіи съ нея. Если податель пожелаетъ, чтобы вознагражденіе было выдано не ему, а адресату или другому лицу, то долженъ это оговорить въ заявленіи.

За пересылку денежныхъ или цѣнныхъ пакетовъ *за границу* взыскивается съ подателей страх. сборъ въ слѣдующемъ размѣрѣ: 1) по 3 коп. съ каждыхъ 72 руб. объявленной цѣнности или части 75 рублей за пакеты, слѣдующіе въ смежныя съ Россіею государства: *Германію*, *Австро-Венгрію*, *Румынію*, *Турцію*, *Швецію*, *Норвегію*; 2) по 7 коп. съ каждыхъ 75 руб. объявленной цѣнности или части 75 р. за пакеты, слѣдующіе по всѣ другія примкнувшія къ международному условію страны, а именно: Аргентинскую республику, Бельгію, Болгарію, Бразилію, Данію съ датскими колоніями, Египетъ, Испанію, Италію, Либерійскую республику, Люксембургъ, Нидерланды, Португалію съ португальскими колоніями, республику Коста-Рика, Сальвадоръ, Сербію, Тунисъ, Францію съ французскими колоніями и Швейцарію.

*) Въ денежныхъ пакетахъ разрѣшается пересылать золотою монетою до 21 руб. и серебряною до 4 руб., со взиманіемъ вѣсоваго сбора за означенную сумму или часть ея въ размѣрѣ 7 коп.

Независимо отъ страхов. сбора и прочихъ означенныхъ выше платежей, взыскивается съ цѣнности *русскихъ кредитныхъ билетовъ*, пересылаемыхъ въ денежныхъ и цѣнныхъ пакетахъ въ иностранныя государства чрезъ европейскую границу, *таможенная пошлина въ размѣрѣ одной копѣйки* кредитной съ каждыхъ *ста* рублей или части этой суммы. Пересылка русскихъ кредитныхъ билетовъ въ отправляемыхъ за границу закрытыхъ письмахъ, закрытыхъ цѣнныхъ пакетахъ и въ посылкахъ воспрещена. Русскіе кредитные билеты могутъ быть пересылаемы по почтѣ изъ Россіи въ иностранныя государства чрезъ европейскую границу только въ денежныхъ и открытыхъ цѣнныхъ пакетхъ. Что же касается пересылки по почтѣ русскихъ кредитныхъ билетовъ изъ за границы въ Россію, то таковая воспрещается только въ закрытыхъ письмахъ. За тайный ввозъ и вывозъ помянутыхъ кредитныхъ билетовъ взыскивается *штрафъ* въ 25% (одна четвертая часть) съ потаенно вложенной суммы.

Переводы денегъ по почтѣ и по телеграфу производятся во всѣхъ учрежденіяхъ Россійской Имперіи, гдѣ установленъ пріемъ всякаго рода корреспонденціи въ г. Одессѣ въ Центр. Почтов. Конторѣ и во всѣхъ ея город. почтов. отд. не только въ тѣ города, въ коихъ находятся казначейства или приходо-расходныя кассы Министерства Финансовъ.

Деньги для переводовъ принимаются только наличностью (золото по курсу), при особыхъ бланкахъ съ отрѣзнымъ купономъ, которые заготовляются почтово-телеграфнымъ вѣдомствомъ двухъ видовъ: съ наложеннымъ штемпелемъ въ 15 к. и безъ штемпеля по 1 коп. за бланкъ; бланки эти продаются во всѣхъ почтово-телеграфныхъ и почтовыхъ учрежденіяхъ.

За переводъ денегъ по почтѣ взимается однообразная плата по 15 к. за каждый переводъ не смотря на размѣръ переводимой суммы (отъ 1 р. до 100 р.), а при переводѣ по телеграфу сверхъ сего, еще плата по телеграфному тарифу, за обыкновенную телегрмму въ 20 словъ, т. е. по 1 р. 15 к., а всего при переводѣ по телеграфу взыскивается съ подавателя перевода 1 р. 30 к., почтовый сборъ за переводъ на бланкахъ безъ штемпеля уплачивается при подачѣ перевода обыкновенными почтовыми марками, которые должны быть наклеены на лицевой сторонѣ бланка. На отрѣзномъ купонѣ переводнаго бланка, на оборотной сторонѣ предоставляется отправителю перевода „по почтѣ" дополнять его письменнымъ сообщеніемъ адресату.

Переводъ денегъ на бланкахъ частнаго приготовленія не допускается.

Пріемъ денегъ для переводовъ производится въ Одесской Почт. Конторѣ и городск. почтов. отдѣл. въ тѣ-же дни и часы какъ и пріемъ денежныхъ пакетовъ: въ будніе дни съ 8—2 ч., а по праздникамъ въ конторѣ съ 11 до 2 ч. и въ отдѣленіяхъ съ 12—2 час. дня.

Посылки подаются на почту задѣланными въ холстъ, кожу или клеенку, за исключеніемъ посылокъ вѣсомъ до 5 фунтовъ и пересылаемыхъ только по желѣзнымъ дорогамъ, которыя дозволяется задѣлывать въ плотную бумагу. Всѣ посылки должны быть перевязаны на крестъ бичевкою и зашивка ихъ должна быть произведена одинаковыми нитками. Адресъ пишется на самой оберткѣ и не можетъ быть сдѣланъ на отдѣльномъ прикрѣпленномъ къ посылкѣ лоскуткѣ. Къ посылкамъ, слѣдующимъ за границу, должны быть приложены деклараціи и сопроводительные адресы на французскомъ или нѣмецкомъ языкѣ, составляемые при содѣйстіи почтовыхъ преемниковъ. Если посылка отправляется при франковомъ ярлыкѣ, то требуется еще письмен. заявленіе съ засвидѣтельствованіемъ подписи о томъ, что податель обязуется уплатить всѣ тѣ издержки, которыя будутъ причитаться иностранной почтѣ за пересылку посылки и другіе расходы. *)

*) Для удобства публики при подачи посылокъ, главное управленіе почтъ и телеграфовъ разрѣшило открыть при Од. почт. кон. укупорочное бюро, гдѣ производится задѣлка посылокъ и производится продажа письменныхъ матеріаловъ, какъ напр.: почтов. бумаги, конвертовъ и деревянные ящики для посылокъ; тамъ же пишутся деклараціи и сопроводительные адресы.

НАУКОВА БІБЛІОТЕКА ОНУ ім. І. І. МЕЧНИКОВА

Правила объ отвѣтственности почтоваго вѣдомства за утрату цѣнныхъ посылокъ тѣ-же, что и при страховой корреспонденціи; за утрату-же посылокъ безъ цѣны почтовое вѣдомство не отвѣчаетъ.

Посылки вѣсомъ до 5 фунт. и цѣною до 10 руб. доставляются адресатамъ на домъ, по ихъ желанію.

Корреспонденція съ наложеннымъ платежемъ: При желаніи получить съ адресата причитающіяся за свое отправленіе деньги, отправитель можетъ наложить на подаваемую имъ корреспонденцію платежъ, т. е. назначить сумму, которая должна быть уплачена адресатомъ при полученіи имъ этой корреспонденціи. Предоставляется налагать платежъ на слѣдующую внутреннюю корреспонденцію (мѣстную и иногороднюю), за исключеніемъ адресованной въ Финляндію: заказныя закрытыя письма, заказныя бандерольныя отправленія, цѣнные пакеты и посылки (цѣнныя и безъ цѣны).

Корреспонденція съ наложеннымъ платежемъ къ пересылкѣ за границу не допускается. Наложеніе платежа на корреспонденцію не измѣняетъ характера послѣдней, и потому отправители ея обязаны исполнять всѣ вообще требованія относительно надписей вложенія, вѣса, размѣра, задѣлки и оплаты почтовыхъ сборовъ, установленныя для того рода отправленій, къ которому подаваемая на почту корреспонденція относится. Независимо исполненія этихъ требованій, отправитель корреспонденціи съ наложеннымъ платежемъ обязанъ: а) показать на адресной ея сторонѣ, въ верхней части, сумму наложеннаго платежа, означивъ ее прописью и цифрами такъ: „съ наложеннымъ платежемъ въ такую-то сумму", и б) надписать на той корреспонденціи свое наименованіе и адресъ (отъ такого-то, названіе улицы, № дома или домъ такого-то и № квартиры, если такой имѣется).

Сумма налагаемаго платежа не должна превышать 200 рублей.

За корреспонденцію съ наложеннымъ платежемъ взимается съ отправителя, сверхъ общеустановленныхъ почтовыхъ сборовъ, особая коммиссіонная плата по 2 к. съ каждаго рубля (или части рубля) наложеннаго на корреспонденцію платежа, при минимумѣ въ десять коп. за порученіе, причемъ коммиссіонный сборъ за порученіе уплачивается всегда наличными деньгами; остальные-же сборы (собственно за пересылку корреспонденціи)—общеустановленнымъ для подлежащей частной корреспонденціи порядкомъ, т. е. почтовыми марками, если корреспонденція съ наложеннымъ платежемъ принадлежитъ къ числу заказной (причемъ письмо можетъ быть вложено въ почтовый штемпельный конвертъ), и наличными деньгами, если она принадлежитъ къ числу страховой или посылочной корреспонденіи.

Вся вообще корреспонденція съ наложеннымъ платежемъ (въ томъ числѣ заказныя отправленія) подаются въ самомъ учрежденіи почтово-телеграфнаго вѣдомства. Въ почтовый ящикъ такая корреспонденція не должна быть опускаема.

Вынутая изъ почтовыхъ ящиковъ корреспонденція съ наложеннымъ платежемъ не отправляется по назначенію.

Въ принятіи на почту корреспонденціи съ наложеннымъ платежемъ (заказной, страховой и посылочной) отправителю выдается талонная росписка.

По полученіи корреспонденціи съ мѣста назначенія, къ адресату посылается повѣстка, въ которой указывается, что онъ имѣетъ уплатить въ пользу отправителя наложенный платежъ въ такой-то суммѣ.

Корреспонденція съ наложеннымъ платежемъ не доставляется на домъ, а выдается адресату въ учрежденіи почтово-телеграфнаго вѣдомства, и не иначе, какъ по взносѣ ими наложеннаго платежа полностью (уплата по частямъ не допускается). Росписываясь въ полученіи корреспонденціи, адресатъ, вмѣстѣ съ тѣмъ, пишетъ, что требуемую съ него такую-то сумму онъ сполна уплатилъ.

При уплатѣ наложеннаго платежа, размѣнная монета допускается въ количествѣ: серебряная—до 1 руб., а мѣдная—до $9^3/_4$ коп.

Внесенная адресатомъ сумма пересылается получившимъ ее учрежденіемъ безплатно къ отправителю, при особомъ извѣщеніи, въ видѣ закрытаго цѣннаго пакета.

По полученіи пакета въ мѣстѣ жительства лица, отправившаго корреспонденцію наложеннымъ платежемъ, ему посылается повѣстка.

Вызванное по повѣсткѣ лицо получаетъ адресованный на его имя цѣнный пакетъ по представленіи росписки въ пріемѣ на почту корреспонденціи съ наложеннымъ платежемъ и по повѣркѣ (если онъ этого пожелаетъ) находящагося въ пакетѣ вложенія, представленная же росписка остается на почтѣ.

Почтово телеграфное вѣдомство не несетъ никакой отвѣтственности за то, будутъ, или нѣтъ, уплачены адресатомъ платежи, наложенные на корреспонденцію; оно отвѣтствуетъ лишь за взысканныя деньги съ момента поступленія ихъ въ его вѣдѣніе; однако, неуплата адресатомъ требуемой съ него суммы не даетъ права на возвратъ коммиссіоннаго сбора, поступившаго за порученіе по платежу, наложенному на корреспонденцію.

Если адресатъ откажется отъ принятія корреспонденціи съ наложеннымъ платежемъ, то таковая возвращается, безъ задержки, въ мѣсто ея подачи на почту, для обратной выдачи отправителю.

Выдача страховой корреспонденціи. О полученной страховой корреспонденціи, а также заказной, на которой сдѣлана надпись „выдать по повѣсткѣ", посылается адресату на домъ повѣстка. Неизвѣстныя почтѣ лица должны засвидѣтельствовать свою самоличность въ полиціи на почтовой повѣсткѣ. Въ случаѣ если адресатъ довѣряетъ полученіе другому лицу, то довѣрительная надпись должна быть засвидѣтельствована, а также и самоличность лица, которому дается полномочіе на полученіе съ почты корреспонденціи. — Самоличность лицъ, служащихъ въ правительствен. учрежденіяхъ, свидѣтельствуется ихъ начальствомъ. Отъ лицъ, извѣстныхъ почтѣ, засвидѣтельствованіе самоличности не требуется.

Для полученія корреспонденціи черезъ посылаемыхъ за нею лицъ, установлены особые билеты, стоющіе въ годъ (съ 1 января по 1 января слѣдующаго года) по 1 руб. 50 копѣекъ. При Одесской Почтовой Конторѣ имѣются также именные американскіе почтовые ящики, за абониментъ которыхъ уплачивается по 5-ти руб. въ годъ. Въ *С.-Петербургѣ*, *Москвѣ*, *Одессѣ* и *Варшавѣ* установлена доставка на домъ, по желанію адресатовъ, денежныхъ и цѣнныхъ пакетовъ (за исключеніемъ пакетовъ съ наложеннымъ платежемъ и по исполненнымъ порученіямъ), цѣнностью не свыше 100 рублей каждый. За доставку означенныхъ пакетовъ на домъ съ адресата при выдачѣ ихъ взыскивается по 10 коп. за каждый. Когда адресатъ пожелаетъ, чтобы пакетъ былъ ему доставленъ, то дѣлаетъ на повѣсткѣ надпись „прошу доставить на домъ" и подписываетъ свою фамилію, причемъ засвидѣтельствованія подписки не требуется. Повѣстки съ таковою подписью могутъ быть опускаемы въ почтовый ящикъ безъ оплаты марками. Выдача пакетовъ на дому производится исключительно адресату лично, и притомъ только грамотному.

ТАКСА

почтовыхъ посылокъ отъ Петербурга, Москвы и Одессы.

До городовъ	Отъ С.-Пб.	Отъ Москв.	Отъ Одессы	До городовъ	Отъ С.-Пб.	Отъ Москв.	Отъ Одессы
	Съ фунта				Съ фунта		
	коп.	коп.	коп.		коп.	коп.	коп.
Або	10	20	30	Баку	40	30	20
Архангельскъ	20	20	30	Благовѣщенскъ	80	80	90
Астрахань	30	20	20	Варшава	20	20	20
Асхабадъ	40	40	30	Вильно	10	10	20

НАУКОВА БІБЛІОТЕКА ОНУ ім. І. І. МЕЧНИКОВА

До городовъ	Отъ С.-Пб.	Отъ Москв.	Отъ Одессы	До городовъ	Отъ С.-Пб.	Отъ Москв.	Отъ Одессы
	Съ фунта				Съ фунта		
	коп.	коп.	коп.		коп.	коп.	коп.
Витебскъ	10	10	20	Пенза	20	10	20
Владикавказъ	20	20	20	Пермь	20	20	30
Владиміръ	10	5	20	Петрозаводскъ	5	20	30
Вологда	10	5	20	Петроковъ	20	20	20
Воронежъ	20	10	20	Плоцкъ	20	20	20
Выборгъ	5	10	20	Полтава	20	10	5
Вѣрный	50	40	50	Псковъ	5	10	20
Вятка	20	10	30	Радомъ	20	20	20
Гельсингфорсъ	5	10	30	Ревель	5	10	20
Гродно	10	10	20	Рига	10	10	20
Екатеринодаръ	30	20	10	Рязань	10	5	20
Екатеринославъ	20	20	5	Самара	20	20	20
Елисаветполь	30	30	20	Самаркандъ	50	40	40
Житоміръ	20	10	10	С.-Михель	5	40	30
Иркутскъ	60	60	70	С.-Петербургъ	—	10	20
Казань	20	10	20	Саратовъ	20	10	20
Калишъ	20	20	20	Семипалатинскъ	50	40	5
Калуга	10	5	20	Симбирскъ	20	10	20
Каменецъ-Подольскъ	20	20	10	Симферополь	50	25	50
Карсъ	30	30	20	Смоленскъ	10	5	20
Кишиневъ	20	20	5	Ставрополь	30	20	20
Кіевъ	20	10	10	Сувалки	10	20	20
Ковно	10	10	20	Сѣдлецъ	20	20	20
Кострома	10	5	20	Тавагусъ	5	15	30
Красноярскъ	50	50	60	Тамбовъ	20	10	20
Куопіо	10	20	30	Ташкентъ	50	45	50
Курскъ	20	10	10	Тверь	5	5	20
Кутаисъ	30	30	20	Тем.-Ханъ-Шуръ	30	30	20
Кѣльцы	20	20	20	Тифлисъ	30	30	20
Ломжа	10	20	20	Тобольскъ	30	30	40
Люблинъ	20	20	20	Томскъ	50	45	50
Минскъ	10	10	20	Тула	10	5	20
Митава	10	20	20	Тургай	30	30	40
Могилевъ	10	10	10	Улеаборгъ	10	20	30
Москва	10	—	20	Уральскъ	30	20	30
Нижній-Новгородъ	20	5	20	Уфа	30	20	30
Николайштадтъ	10	20	30	Харьковъ	20	10	10
Николаевскъ	100	100	110	Херсонъ	20	20	5
Новгородъ	5	10	20	Черниговъ	20	10	10
Новочеркасскъ	20	20	10	Чита	70	70	70
Ново-Маргеланъ	50	40	50	Эривань	30	30	20
Омскъ	40	30	40	Якутскъ	90	90	90
Орелъ	10	5	10	Ярославль	10	5	20
Оренбургъ	30	20	30				

ТЕЛЕГРАФЪ.

Телеграммы могутъ быть адресованы для доставленія на квартиру получателя, а также въ телеграфное, почтовое и почтово-телеграфное учрежденіе, а равно и на станцію желѣзной дороги, для храненія *до востребованія*, безъ всякой за то дополнительной платы.

Сверхъ того, телеграммы могутъ быть адресованы не только въ мѣста, гдѣ имѣются телеграфныя учрежденія, но и мѣстности, съ которыми не имѣется телеграфнаго сообщенія и куда доставленіе телеграммъ возможно: 1) по почтѣ, 2) съ эстафетою и 3) съ нарочнымъ, причемъ, способъ дальнѣйшаго отправленія телеграммы долженъ быть указанъ отправителемъ въ ея адресѣ.

Подлинныя телеграммы должны быть написаны чернилами четко, понятно, не должны заключать въ себѣ неупотребительныхъ въ языкѣ словосочетаній или оборотовъ и сокращеній.

Отъ пассажировъ желѣзнодорожныхъ поѣздовъ могутъ быть принимаемы телеграммы, написанныя карандашемъ.

Помарки, дополненія и исправленія, сдѣланныя на телеграммѣ, должны быть оговорены лицомъ, подписавшимъ телеграмму, или лицомъ, подающимъ телеграмму.

Подаваемыя телеграммы могутъ быть написаны:

1) на установленныхъ бланкахъ, безплатно предоставляемыхъ публикѣ для написанія телеграммъ въ самыхъ учрежденіяхъ;

2) на обыкновенной бумагѣ но только на одной сторонѣ листа. Такія телеграммы наклеиваются на бланки. Телеграммы, не удовлетворяющія вышеизложеннымъ правиламъ, возвращаются подателямъ для написанія ихъ вновь.

Адресъ долженъ содержать всѣ указанія, необходимыя для вѣрнаго доставленія телеграммы по назначенію, безъ всякихъ розысканій или требованій дополнительныхъ свѣдѣній.

Для правильнаго доставленія, въ адресѣ частныхъ телеграммъ, въ особенности назначенныхъ въ столичные, губернскіе и другіе торгово-промышленные города, надлежитъ обозначить улицу и № дома, а въ случаѣ неизвѣстности — званіе адресата, родъ его занятій или тому подобныя указанія. Даже если телеграмма назначена въ незначительную мѣстность, то, кромѣ фамиліи получателя, полезно, чтобы адресъ заключалъ какое-нибудь дополнительное указаніе, по которому мѣсто назначенія могло-бы безъ затрудненія отыскать адресата, въ случаѣ искаженія его имени при передачѣ телеграммы.

За правильность доставленія телеграммъ съ неполнымъ адресомъ почтово-телеграфное вѣдомство не отвѣчаетъ.

Отправителю впередъ оплаченной отвѣтной телеграммы внутренней корреспонденціи предоставляется, при неизвѣстности ему подробнаго адреса своего корреспондента, т. е. отправителя первоначальной телеграммы, требуемый выше подробный адресъ замѣнить словами: «отправителю № 000». Замѣтка эта входитъ въ счетъ тарифныхъ словъ и пишется предъ адресомъ, напримѣръ: «отправителю № 3689 Петрову Москва».

Отправители телеграммъ внутренней корреспонденціи, предназначаемыхъ въ мѣстности, имѣющія соименныя съ другими названія, какъ напр. Спасски, Сергіево и т. п., обязаны добавлять на посылаемыхъ ими телеграммахъ къ названію адреснаго учрежденія отличительное его обозначеніе, какъ-то: наименованіе губерніи или другое отличительное обозначеніе.

Отправитель долженъ написать на подлинникѣ телеграммы и *непосредственно предъ адресомъ* надлежащія указанія, если посылаетъ телеграмму съ оплаченнымъ впередъ отвѣтомъ, съ оплаченное провѣркою, съ извѣщеніемъ о доставленіи, вслѣдъ за адресатомъ, или телеграмму срочную, если назначаетъ телеграмму въ сторону отъ телеграфа (по почтѣ, съ эстафетою или нарочными, если требуетъ доставки телеграммы въ собственныя руки или храненія ея до востребованія и пр.).

НАУКОВА БІБЛІОТЕКА ОНУ ім. І. І. МЕЧНИКОВА

Отправитель телеграммы съ нѣсколькими адресами долженъ написать эти указанія передъ адресомъ каждаго адресата, котораго они касаются. Если-же телеграмма съ нѣсколькими адресами *срочная или съ оплаченной провѣркой*, то, достаточно, чтобы эти указанія предшествовали только первому адресу.

Въ международной корреспонденціи отмѣтки эти должны быть написаны только на французскомъ языкѣ и притомъ могутъ быть сдѣланы и сокращенными знаками.

Сокращенные знаки для отмѣтокъ установлены слѣдующіе:

(RP) Отвѣтъ уплоченъ (Réponse payée).
(TC) Провѣрка уплачена (Télégramme collationé).
(CP) Извѣщеніе уплачено (Accusé de réception).
(FS) Передать вслѣдъ (Faire suivre).
(PP) Почта уплачена (Poste payée).
(XP) Нарочный оплаченъ (Exprès payée).
(EP) Эстафета оплачена (Estaffete payée).
(D) Срочная (Dringend) (Urgent).
(RO) Доставить открытою (Remettre ouvert).
(MP) Доставить въ собственныя руки (Remettre en mains propres).
(ST) Оплаченная служебная (Service taxé).
(RPD) Срочный отвѣтъ уплаченъ (Réponse payée urgente).
(PR) Почтовый заказъ оплаченъ (Poste recommandée).

По внутренней корреспонденціи указаніе объ особомъ способѣ отправленія и назначенія телеграммы сокращенными знаками не допускается.

Такса за телеграммы внутренней корреспонденціи.

Плата за телеграммы внутренней корреспонденціи слагается: 1) изъ постоянной подепешной платы и 2) изъ платы за каждое слово телеграммы (пословная плата).

Постоянная депешная плата взимается съ корреспонденціи, обмѣниваемой въ предѣлахъ Европейской и Азіатской Россіи, за каждую телеграмму по 15 коп.

Половинная плата взимается, независимо отъ разстоянія.

По корреспонденціи, обмѣниваемой въ предѣлахъ Европейской и въ предѣлахъ Азіатской Россіи, за каждое слово по 5 коп.

По корреспонденціи, переходящей изъ Европейской Россіи въ Азіатскую или обратно, за каждое слово по 10 коп.

Правила для счета словъ какъ для внутренней, такъ и для международной корреспонденціи:

1) Во внутренней, а также и международной корреспонденціи, таксируемой по европейской системѣ, наибольшая длина словъ полагается въ пятнадцать буквъ по азбукѣ Морзе; каждый излишекъ, также до 15 буквъ, считается за одно слово.

2) Для международной корреспонденціи, таксируемой по внѣевропейской системѣ, наибольшая длина словъ опредѣляется въ 10 буквъ; каждый излишекъ до 10 буквъ, считается также за новое слово.

3) По международной корреспонденціи какъ европейской, такъ и внѣевропейской, названіе мѣста назначенія и названіе территоріальнаго ея подраздѣленія считается каждое за одно слово, *но только въ адресѣ*, какое-бы число словъ и буквъ не было употреблено, подъ условіемъ, чтобы эти слова были написаны такъ, какъ они значатся въ «номенклатурѣ международнаго секретаріата телеграфныхъ управленій».

4) По внутренней корреспонденціи считается за одно слово, *но только въ адресѣ*, независимо отъ числа словъ и буквъ, употребленныхъ отправителемъ телеграммы для выраженія нижеслѣдующихъ наименованій адресныхъ мѣстностей, если эти наименованія, равно наименованія губерній, областей и желѣзныхъ дорогъ, написаны имъ такъ, какъ значатся въ спискѣ мѣстныхъ учрежденій почтово-телеграфнаго вѣдомства, а именно: 1) сложное наименованіе мѣста нахожденія телеграфнаго или почтово-телеграфнаго учрежденія, напр. Новгородъ-Сѣверскъ, Темиръ-Ханъ-Шура и т. п.; 2) сложное названіе губерніи и желѣзной дороги, напр. Або-Бьернборгской, Курско-Харьково-Азовской и т. п.; 3) наименованіе адреснаго учрежденія вмѣстѣ съ отличительнымъ его обозначеніемъ, при соименности его съ другими учрежденіями, напр., Ростовъ Донской, Ростовъ Ярославскій, Казань береговая, Казань Адмиралтейская слобода, Сергіево Балтійской, Сергіево Московско-Курской, Ефремовъ вокзалъ и т. п.

5) Части составнаго слова, соединенныя чертами, считаются каждая за одно слово.

Слова, раздѣленныя апострофомъ, считаются каждое отдѣльно.

Собственно составныя слова, допущенныя какъ таковыя во французскомъ и англійскомъ языкахъ (напр., aujourd'hui), что въ случаѣ надобности можно было-бы доказать предъявленіемъ лексикона, могутъ быть написаны слитно въ одно слово и считаются, при наибольшей длинѣ до 15 и до 10 буквъ, за число словъ, употребленныхъ отправителемъ.

Сочетанія словъ или измѣненія ихъ, противныя правиламъ языка, не допускаются. Однако, собственныя имена городовъ, странъ, фамиліи лицъ, названія мѣстностей, площадей, бульваровъ, улицъ и т. п., названія судовъ, равно какъ числа, написанныя словами, считаются за столько словъ, сколько употреблено отправителемъ для ихъ выраженія.

Въ числахъ, написанныхъ цифрами, каждыя пять цифръ считаются за слово; каждый излишекъ считается также за слово. То-же правило примѣняется къ исчисленію буквенныхъ группъ. Въ телеграммахъ, таксируемыхъ по внѣ-европейской тарифной системѣ, для полученія числа словъ, соотвѣтствующаго группѣ цифръ или буквъ, число ихъ дѣлится на три; остатокъ, если таковой получится, считается за одно слово.

Каждый знакъ, буква или цифра, стоящіе отдѣльно, равно и черта, которою подчеркнуто слово, а также скобка (оба составляющіе ее знака) и ковычки (оба знака помѣщенные въ началѣ и въ концѣ фразы или слова) считаются за отдѣльныя слова.

Знаки препинанія, тире, апострофы, знаки новой строки—не входятъ въ счетъ словъ. По внѣевропейскимъ линіямъ передача этихъ знаковъ необязательна.

Пріостановка телеграммъ. Телеграммы могутъ быть остановлены по желанію отправителей и ихъ повѣренныхъ, причемъ они представляютъ начальнику учрежденія или заступающему его мѣсто пріемную квитанцію телеграммы; однако, самыя телеграммы не возвращаются.

Въ отношеніи пріостановленія телеграммъ соблюдаются слѣдующія правила:

а) Если телеграфная передача еще не начата, то телеграмма не передается, внесенная за нее плата возвращается за вычетомъ 20 коп., а выданная квитанція отбирается для присоединенія къ выпискѣ изъ авансоваго счета.

б) Если передача телеграммы уже начата, но не окончена, то она прерывается, и принимающему учрежденіе дается знать, что телеграмма, по желанію отправителя, остановлена.

Въ этомъ случаѣ отправитель обязанъ письменно заявить свое желаніе о пріостановленіи телеграммы. Это заявленіе прилагается къ подлинной телеграммѣ.

Плата за телеграмму внутренней корреспонденціи, передача которой уже начата, не возвращается.

За телеграмму международной корреспонденціи въ этомъ случаѣ удерживается окончённая плата Россіи и та часть заграничной платы, которая причитается за пространство, телеграммою уже пройденное. Размѣръ заграничной платы, подлежащей удержанію, исчисляется до учрежденія, остановившаго телеграмму; остальная часть внесенной платы возвращается.

в) Если передача телеграммы уже окончена, но можно предполагать, что она еще находится въ пути, то отправитель, чтобы остановить ея доставленіе, обязанъ внести особую плату за телеграмму на имя адреснаго учрежденія объ исполненіи сего требованія. Телеграмма эта, на сколько окажется возможнымъ, передается по порядку, въ тѣ учрежденія, черезъ которыя прошла первоначальная телеграмма.

Если, кромѣ того, отправитель пожелаетъ получить по телеграфу извѣщеніе о результатѣ своего требованія, то обязанъ уплатить и за отвѣтъ на телеграмму.

Примѣчаніе. Такіе телеграммы передаются какъ оплаченныя служебныя.

Внесенная отправителемъ особая плата, какъ-то: за отвѣтъ, за доставленіе телеграммы въ сторону отъ телеграфныхъ линій и т. п., возвращается ему, если только телеграмма была остановлена своевременно, т. е. не доставлена еще по адресу или не сдана для дальнѣйшаго отправленія въ сторону отъ адреснаго учрежденія.

Особаго рода телеграммы: 1) телерамммы съ уплаченнымъ отвѣтомъ Объ этомъ должна быть сдѣлана надпись передъ адресомъ; если не указано число уплаченныхъ словъ, то съ подателя взимается плата за отвѣтъ, какъ за телеграмму въ десять словъ. При нѣсколькихъ адресатахъ требуется обозначеніе объ уплатѣ отвѣта передъ каждымъ адресатомъ, за котораго уплачивается. Относительно оплаты отвѣтной телеграммы адресату выдается особая квитанція, дѣйствительная въ теченіе 6-ти недѣль. Если за отвѣтную телеграмму причитается болѣе взнесенной суммы, то недостатокъ доплачивается подателемъ, излишекъ-же возвращенію не подлежитъ. 2) Телеграммы съ оплаченною провѣркою. Отправитель, для большаго обезпеченія вѣрности передачи телеграммы, имѣетъ право уплатить за ея провѣрку, сдѣлавъ, передъ адресомъ, отмѣтку «провѣрка уплачена». Въ этомъ случаѣ всѣ учрежденія, участвующія въ передачѣ телеграммы, обязаны провѣрять ее посредствомъ полной передачи ея содержанія. Плата за провѣрку равняется четверти таксы за обыкновенную телеграмму съ тѣмъ же числомъ словъ. Если провѣркѣ подлежитъ телеграмма срочная, оплаченная тройною таксою, то за провѣрку взимается четвертая часть не тройной, а ординарной таксы. 3) Извѣщеніе о доставленіи телеграммъ. Отправитель всякой телеграммы можетъ требовать, чтобы свѣдѣнія о времени доставленія телеграммы по принадлежности были сообщены ему по телеграфу тотчасъ по доставленіи телеграммы. Для этого требуется передъ адресомъ сдѣлать отмѣтку „Извѣщеніе уплачено“ и уплатить по таксѣ за обыкновенную телеграмму въ 10-ть словъ. 4) Телеграммы, передаваемыя вслѣдъ адресату. На такой телеграммѣ передъ адресомъ должна быть сдѣлана отмѣтка „вслѣдъ“, причемъ дополнительная плата за дальнѣйшія передачи взыскивается съ адресата. При телеграммахъ этого рода не допускается оплата отвѣта. 5) Срочныя телеграммы. Плата за срочныя телеграммы взимается втрое противъ платы, причитающейся за передачу обыкновенной телеграммы съ тѣмъ-же числомъ словъ и на томъ-же протяженіи. Частныя срочныя телеграммы передаются прежде всѣхъ обыкновенныхъ частныхъ телеграммъ и доставленіе ихъ адресатамъ производится въ мѣстахъ назначенія немедленно съ особымъ разсыльнымъ. Передача частныхъ срочныхъ телеграммъ по телеграфамъ желѣзныхъ дорогъ не допускается. 6) Телеграммы съ нѣсколькими адресами:

Одна и та-же телеграмма можетъ быть адресована:

а) нѣсколькимъ лицамъ, находящимся въ одной и той-же мѣстности.

и б) одному лицу на нѣсколько квартиръ въ одной и той-же мѣстности

Такія телеграммы считаются за одну телеграмму.

При опредѣленія числа содержащихся въ нихъ словъ, всѣ адресы включаются въ число тарифныхъ словъ.

Сверхъ платы за передачу, взимается съ отправителя по 20 коп. за доставку каждой копіи съ телеграммы по второму и по слѣдующимъ адресамъ, если телеграмма заключаетъ въ себѣ до 100 словъ.

Возвратъ платы за телеграммы. Требованія о возвратѣ платы подаются отправителями на простой бумагѣ, съ приложеніемъ пріемныхъ квитанцій, Начальникамъ Округовъ или Начальнику Главнаго Управленія почтъ и телеграфовъ. Срокъ для подачи объявленія по телеграммамъ внутренней корреспонденціи — шестимѣсячный; по телеграммамъ-же международной корреспонденціи: для телеграммъ внѣевропейскихъ—шестимѣсячный, для прочихъ— двухъ мѣсячный. Плата возвращается въ слѣдующихъ случаяхъ:

1) По внутренней корреспонденціи, а также и по международной, оплачиваемой по тарифамъ европейской системы:

а) полная плата за всякую телеграмму, значительно замедленную въ передачѣ или не доставленную по назначенію по винѣ телеграфныхъ учрежденій.

б) полная плата за всякую телеграмму съ уплаченною провѣркою, которая вслѣдствіе ошибокъ, послѣдовавшихъ при передачѣ, явнымъ образомъ не могла исполнить своей цѣли, за исключеніемъ случая обмѣна исправительныхъ телеграммъ, въ которомъ, какъ указано въ предъидущемъ параграфѣ, возврата платы за первоначальную телеграму не производится.

2) По международной корреспонденціи, оплачиваемой по тарифамъ внѣевропейской системы — возвращается плата за каждое слово обыкновенной телеграммы, пропущенное при ея передачѣ. Однако, возвратъ этой платы также не прозводится въ томъ случаѣ, если пропускъ замѣченъ самимъ адресатомъ и имъ потребовано исправленіе.

Въ случаѣ поврежденія подводной линіи, отправитель всякой телеграммы имѣетъ право на возвратъ той части платы, которая причитается за пространство, телеграммою не пройденное, за вычетомъ въ подлежащихъ случаяхъ расходовъ, употребленныхъ для замѣны телеграфнаго пути другимъ какимъ либо способомъ къ отправленію телеграммы.

Въ предусмотрѣнныхъ выше случаяхъ возвратъ денегъ можетъ послѣдовать только за передачу телеграммъ, кои были затеряны, замедленны или искажены, включая всѣ особые (внесенные при подачѣ той-же телеграммы) платежи, равно какъ за исправительныя телеграммы, но отнюдь не за передачу телеграммъ, кои были вызваны или утратили свое значеніе вслѣдствіе потери, искаженія или замедленія первыхъ телеграммъ.

Тарифъ для международныхъ телеграфныхъ сношеній.

Плата за каждое слово телеграммы отъ станціи Европейской Россіи.

	За слово		За слово
Австро-Венгрія	10 к.	Индія	1 р. 58 к.
Бельгія	16 „	Китай	2 „ 53 „
Болгарія	14 „	Кохинхина	2 „ 14 „
Великобританія	20 „	Персія	2 „ 34 „
Германія	10 „	Сингапуръ	2 „ 49 „
Гибралтаръ	21 „	Тонкинъ	2 „ 63 „
Греція	24 „	Цейлонъ	1 „ 62 „
Данія	15 „	Японія	2 „ 83 „
Испанія	20 „	Алжиръ	2 „ 18 „
Италія	17 „	Египетъ	2 „ 59 „
Люксембургъ	16 „	Южная Австралія	1 „ 69 „
Мальта	24 „	Викторія	1 „ 70 „
Нидерланды	16 „	Соединенные штаты	— „ 69 „
Норвегія	17 „	Вестъ-Индія	1 „ 43 „
Португалія	21 „	Мексика	1 „ 2 „
Румынія	17 „	Аргентина	3 „ 21 „
Сербія	14 „	Бразилія	2 „ 88 „
Турція	24 „	Чили	4 „ 1 „
Франція	14 „	Парагвай	3 „ 21 „
Черногорія	16 „	Перу	3 „ 82 „
Швейцарія	16 „	Колумбія	2 „ 44 „
Швеція	16 „	Гвіана	6 „ 41 „

НАУКОВА БІБЛІОТЕКА ОНУ імені І.І. МЕЧНИКОВА

ЖЕЛѢЗНОДОРОЖНЫЙ ОТДѢЛЪ.

Пассажирскій тарифъ.

ПРАВИЛА

о билетахъ для проѣзда пассажировъ по желѣзнымъ дорогамъ и по перевозкѣ багажа.

§ 1. На всѣхъ русскихъ желѣзныхъ дорогахъ, связанныхъ между собою непрерывнымъ рельсовымъ путемъ, хотя бы и различной колеи, считая въ томъ числѣ заволжскіе участки и вѣтви дорогъ: Московско-ярославско-архангельской, Московско-казанской и Рязанско-уральской,— билеты на проѣздъ пассажировъ во внутреннемъ и прямомъ сообщеніи выдаются на станціи отправленія на весь путь слѣдованія пассажира по означеннымъ дорогамъ и притомъ не только въ кратчайшемъ направленіи, но, по желанію пассажира, и въ установленныхъ обходныхъ направленіяхъ; равнымъ образомъ, и пассажирскій багажъ принимается въ перевозкѣ отъ станціи отправленія до станціи назначенія въ тѣхъ-же кратчайшемъ и обходномъ направленіяхъ.

Отъ сего правила допускаются слѣдующія отступленія:

а) если поѣздка начинается или оканчивается соединительною вѣтвью, то, при отсутствіи между дорогами особаго соглашенія, билеты выдаются въ первомъ случаѣ только на соединительную вѣтвь, а во второмъ—только до соединительной вѣтви;

б) для проѣзда по вѣтвямъ и подъѣзднымъ путямъ, которые эксплоатируются на особыхъ основаніяхъ и на которые общій пассажирскій тарифъ не распространяется, билеты выдаются исключительно на станціяхъ сихъ вѣтвей и подъѣздныхъ путей.

О таковыхъ вѣтвяхъ и подъѣздныхъ путяхъ публикуется во всеобщее свѣдѣніе.

§ 2. Для проѣзда пассажировъ установлены слѣдующіе билеты:

а) *картонные единичные билеты*, на коихъ должны быть отпечатаны: нумеръ билета, классъ вагона, станція отправленія, станція назначенія, путь слѣдованія, стоимость проѣзда, стоимость провоза 10 ф. багажа, срокъ дѣйствія билета и оговорка о воспрещеніи передачи билета въ пути;

б) *картонные разрѣзные билеты*, съ тѣми же свѣдѣніями, какъ и на единичныхъ билетахъ, за исключеніемъ станцій назначенія, которыхъ на каждомъ билетѣ должно быть отпечатано нѣсколько, но не болѣе пятнадцати, причемъ съ правой стороны билета, противъ каждой станціи назначенія, должна значиться стоимость проѣзда до самой станціи, а съ лѣвой стороны—стоимость провоза 10 фунтовъ багажа;

в) *бумажные бланковые билеты*, состоящіе изъ трехъ частей, изъ коихъ правая, составляя собственно билетъ, должна заключать въ себѣ нумеръ и классъ билета, названіе станцій отправленія и назначенія и путь слѣдованія, а лѣвая часть является талономъ къ билету. Въ средней части, раздѣленной на десять разныхъ частей, соотвѣтствующихъ каждая отдѣльному поясу, обозначены: нумера поясовъ, разстоянія, до которыхъ представляется право проѣзда, стоимость проѣзда, срокъ дѣйствительности билета, съ оговоркою о воспрещеніи передачи билета, и стоимости провоза 10 фунтовъ багажа;

г) *купонныя книжки*, предназначенныя для пассажирскаго проѣзда въ прямомъ сообщеніи русскихъ желѣзныхъ дорогъ съ иностранными и съ пароходными обществами и состоящія изъ оберточнаго листа и купоновъ, число коихъ останавливается по соглашенію участвующихъ въ сообщеніи перевозочныхъ предпріятій. На оберточныхъ листкахъ должны быть отпечатаны: серія и нумеръ купонной книжки, названіе дороги, которой принадлежитъ станція отправленія, классъ вагона, станція отправленія и назначенія, путь слѣдованія, срокъ дѣйствія книжки въ предѣлахъ Россіи, стоимость купонной книжки и стоимость провоза 10 фунтовъ багажа. На каждомъ-же купонномъ листкѣ должны значиться: серія и нумеръ книжки, классъ вагона и названіе конечныхъ станцій того разстоянія, которому соотвѣтствуетъ купонъ. Купонные листки располагаются въ книжкѣ въ послѣдовательномъ порядкѣ пути слѣдованія пассажира.

Независимо сего, для проѣзда пассажировъ въ данныя мѣстности устанавливаются особые билеты, подъ названіемъ обратныхъ, абонементныхъ и т. п.; свѣдѣнія о сихъ билетахъ публикуются при введеніи ихъ въ дѣйствіе.

Примѣчаніе. На проѣздъ пассажировъ въ прямомъ сообщеніи русскихъ дорогъ съ иностранными, вмѣсто купонныхъ книжекъ, могутъ быть выдаваемы также и единичные билеты тамъ, гдѣ такіе билеты установлены.

§ 3. На проѣздъ дѣтей отъ 5-ти до 10-ти лѣтняго возраста, пользующихся установленною скидкою съ общаго тарифа, выдаются тѣ-же билеты, что и для взрослыхъ, разрѣзаемые при выдачѣ изъ кассъ установленнымъ порядкомъ. На купонныхъ же книжкахъ, предназначенныхъ для выдачи дѣтямъ, должно быть отпечатано: на оберточномъ листкѣ слово „дѣтская", а на каждомъ купонѣ—„дѣтскій".

§ 4. Выдача пассажирскихъ билетовъ единичныхъ, разрѣзныхъ или бланковыхъ предоставляется усмотрѣнію желѣзныхъ дорогъ и производится въ зависимости отъ того, какіе билеты до требуемой пассажиромъ станціи назначенія имѣются въ кассѣ.

§ 5. При выдачѣ изъ станціонныхъ кассъ билетовъ и купонныхъ книжекъ кассиръ обозначаетъ на нихъ штемпелемъ мѣсяцъ и число выдачи билета или книжки и нумеръ того поѣзда, на который билетъ или книжка выданы. При этомъ картонные разрѣзные билеты (п. *б* § 2) должны быть разрѣзываемы кассиромъ такимъ образомъ, чтобы на отрѣзкѣ, подлежащемъ выдачѣ пассажиру, станція, до которой пассажиръ слѣдуетъ, была послѣднею. При выдачѣ бумажныхъ бланковыхъ билетовъ (п. *в.* § 2) кассиръ, прописавъ на билетѣ и талонѣ къ нему станцію назначенія и путь слѣдованія, (отличительные условные пункты, чрезъ которые пассажиру предстоитъ поѣхать), долженъ разрѣзать среднюю часть билета такъ, чтобы на выдаваемой пассажиру части поясъ, соотвѣтствующій разстоянію до станціи назначенія значился послѣднимъ.

Подчистки и поправки на бланковыхъ билетахъ не допускаются, и билеты съ таковыми поправками и подчистками признаются недѣйствительными.

§ 6. На проѣздъ въ курьерскихъ и скорыхъ поѣздахъ, а равно на пользованіе отдѣленіями и спальными мѣстами, когда за это установлена особая, сверхъ общаго тарифа, добавочная плата, пассажирамъ, независимо отъ обыкновенныхъ билетовъ на весь путь ихъ слѣдованія, выдаются на соотвѣтствующихъ дорогахъ добавочные билеты.

§ 7. Если пассажиръ по какимъ-либо причинамъ не отправится со станціи первоначальнаго отправленія съ тѣмъ поѣздомъ, нумеръ котораго обозначенъ на выданномъ ему билетѣ или купонной книжкѣ, то для сохраненія дѣйствительности такого билета онъ долженъ заявить о семъ начальнику станціи или лицу, его замѣняющему, которые, по удостовѣреніи годности билета, налагаютъ на обратной сторонѣ его, штемпелемъ, слова: „остановка, станція NN"; засимъ, при отправленіи пассажира, билетъ этотъ долженъ быть предъявленъ въ кассу для отмѣтки на немъ мѣсяца и дня отъѣзда пассажира и нумера поѣзда. При этомъ срокъ дѣйствительности такого билета не отдаляется и начинается съ полуночи, слѣдующей за временемъ его пріобрѣтенія въ кассѣ (§ 9).

Билеты безъ означенныхъ отмѣтокъ начальника станціи и кассы признаются недѣйствительными, и пассажиры, оказавшіеся въ поѣздѣ съ подобными билетами,

НАУКОВА БІБЛІОТЕКА ОНУ ім. І.І. МЕЧНИКОВА

считаются безбилетными, съ послѣдствіями, указанными въ ст. 23 общ. уст. российск. жел. дорогъ.

§ 8. Выдаваемые пассажирамъ единичные, разрѣзные и бланковые билеты сохраняютъ свою силу одинаково для внутренняго и прямаго сообщеній въ зависимости отъ разстоянія всего проѣзда, причемъ для разстояній отъ 1-й до 200 верстъ полагается однѣ сутки, отъ 201 до 500 вер. двое сутокъ, отъ 501 до 800 вер. трое сутокъ, отъ 801 до 1100 вер. четверо сутокъ, отъ 1101 до 1500 вер. пять сутокъ, отъ 1501 до 1900 вер. шесть сутокъ, отъ 1901 до 2300 вер. семь сутокъ и т. д., прибавляя на каждыя 400 верстъ слѣдованія пассажира однѣ сутки, съ тѣмъ, что разстояніе въ 25 вестъ и менѣе не считаются и увеличеніе срока дѣйствія билета за собою не влекутъ. Срокъ дѣйствительности купонныхъ книжекъ устанавливается по соглашенію русскихъ желѣзныхъ дорогъ съ заграничными и съ пароходными обществами. Сроки дѣйствительности билетовъ и купонныхъ книжекъ должны значиться на своихъ билетахъ; при этомъ, на разрѣзныхъ билетахъ, на коихъ отпечатано нѣсколько, но не болѣе 15-ти станцій назначенія, обозначается срокъ, соотвѣтствующій послѣдней, указанно въ билетѣ, станціи.

§ 9. Срокъ дѣйствія пассажирскаго билета и купонной книжки начинается съ полуночи, слѣдующей за временемъ взятія ихъ, и оканчивается въ полночь послѣдняго дня. Если срокъ дѣйствія пассажирскаго билета или купонной книжки окончится въ пути, до прибытія пассажира на станцію назначенія, то билетъ или книжка отбираются отъ пассажира, и онъ обязанъ на первой послѣ окончанія означеннаго срока станціи—или оставить поѣздъ, или-же взять отъ сей станціи новый билетъ на дальнѣйшій путь. Если-же просрочка произошла по винѣ дороги или дорогъ слѣдованія и если пассажиръ не воспользовался правомъ, предоставленнымъ ему на сей случай статьею 94-ю общаго устава, то ему предоставляется требовать соотвѣтствующаго увеличенія срока дѣйствія билета или книжки, причемъ послѣдній увеличивается не менѣе, какъ на двѣ сутки. О такомъ продолженіи срока подлежащимъ начальникомъ станціи дѣлается на билетѣ или купонной книжкѣ, а въ случаѣ недостатка на оныхъ мѣста, на особо подклеенномъ къ нимъ листкѣ, соотвѣтствующая отмѣтка.

§ 10. Въ теченіе срока дѣйствительности билетовъ и купонныхъ книжекъ пассажиръ имѣетъ право прерывать свой проѣздъ на каждой по пути слѣдованія станціи, гдѣ поѣздъ останавливается по росписанію.

При перерывѣ поѣзда на одной изъ промежуточныхъ станцій какой-либо дороги, пассажиръ долженъ заявить о семъ начальнику станціи тотчасъ-же послѣ оставленія поѣзда и предъявить свой билетъ, на оборотной сторонѣ котораго въ такомъ случаѣ налагается штемпелемъ отмѣтка: „остановка, станція NN“ (названіе станціи). Затѣмъ, при желаніи возобновить прерванное путешествіе съ той-же станціи, на коей сдѣланъ былъ перерывъ, или съ одной изъ послѣдующихъ, расположенныхъ по пути слѣдованія, указанномъ въ билетѣ,—пассажиръ, не менѣе, чѣмъ за 10 минутъ до отхода поѣзда, долженъ предъявить билетъ въ кассу станціи, для отмѣтки подъ штемпельнымъ знакомъ объ остановкѣ, мѣсяца и дня отъѣзда пассажира и нумера поѣзда. Безъ наложенія означенныхъ отмѣтокъ, билеты, по которымъ проѣздъ былъ прерванъ на промежуточныхъ станціяхъ дороги, считаются на этой дорогѣ недѣйствительными, и пассажиры, предъявившіе такіе билеты, признаются безбилетными (ст. 23 общ. уст.). При перерывѣ проѣзда въ пунктахъ перехода пассажира съ одной желѣзной дороги на другую, заявленій объ остановкѣ и возобновленія поѣздки не требуется.

Примѣчаніе. Въ случаѣ заполненія обратной стороны билета или купонной книжки штемпельными отмѣтками объ остановкахъ и возобновленіяхъ поѣздки, дальнѣйшія отмѣтки дѣлаются станціонными агентами на отдѣльномъ, подкладываемомъ къ билету, листкѣ бумаги.

§ 11. Въ пріемѣ багажа пассажиру выдается желѣзною дорогою квитанція установленной формы. Багажъ отправляется съ тѣмъ поѣздомъ, на который онъ сданъ къ перевозкѣ, и передается съ одной дороги на другую безъ участія въ томъ

пассажира на ближайшій отходящій, по росписанію поѣздъ. Отступленія отъ сего допускаются, съ разрѣшенія министерства путей сообщенія, лишь для пунктовъ, гдѣ станціи различныхъ дорогъ расположены не въ общихъ вокзалахъ, причемъ о такихъ отступленіяхъ заблаговременно публикуется во всеобщее свѣдѣніе, съ указаніемъ нумеровъ тѣхъ поѣздовъ, на которые багажъ будетъ передаваемъ.

§ 12. Пассажиръ, желающій получить свой багажъ въ пути, долженъ сдѣлать о семъ заявленіе на станціи отправленія или на станціяхъ передачи багажа съ одной дороги на другую. Въ сихъ случаяхъ багажная касса обязана сдѣлать на багажной квитанціи соотвѣтственную отмѣтку, и багажъ обязательно выдается пассажиру на указанной имъ станціи. По заявленіямъ, сдѣланнымъ внѣ указанныхъ пунктовъ, выдача багажа для желѣзныхъ дорогъ не обязательна и производится по мѣрѣ возможности.

При выдачѣ багажа въ пути, начальники соотвѣтственныхъ станцій дѣлаютъ на багажной квитанціи отмѣтку штемпелемъ: „остановка, станція NN“ и, если багажъ выданъ весь, оставляютъ квитанцію у себя, а пассажиру выдаютъ въ полученіи отъ него квитанціи особую росписку; если-же взятъ не весь багажъ, а только отдѣльныя мѣста его, то на квитанціи дѣлается отмѣтка о числѣ взятыхъ мѣстъ и о вѣсѣ ихъ, а самая квитанція возвращается пассажиру. При дальнѣйшемъ отправленіи взятаго багажа, пассажиръ долженъ предъявить означенную квитанцію или выданную, при отобраніи ея, росписку въ багажную кассу, которая, проставивъ на квитанціи (предъявл. при отъѣздѣ или взятой отъ пассажира при выдачѣ багажа), подъ штемпелемъ объ остановкѣ, штемпель съ обозначеніемъ поѣзда, числа и мѣсяца отправленія, возвращаетъ квитанцію пассажиру. Если вмѣсто взятаго багажа, пассажиръ вновь предъявитъ таковой къ отправкѣ въ большемъ или меньшемъ по вѣсу количествѣ, то ему выдается новая багажная квитанція, съ обозначеніемъ на самой квитанціи, что она выдана взамѣнъ отобранной, причемъ за дополнительный вѣсъ взыскивается добавочная плата.

Правила льготнаго проѣзда по желѣзнымъ дорогамъ учащихся.

§ 1. Обучающимся въ учебныхъ заведеніяхъ, предоставляется, при соблюденіи настоящихъ правилъ, указанныя ниже, въ § 3, льгота при проѣздѣ по всѣмъ русск. желѣзн. дорогамъ въ вагонахъ III кл. и во всѣхъ пассажирск. поѣздахъ, въ составѣ коихъ имѣются таковые вагоны, за исключен. поѣзд. курьерск. и скорыхъ.

Примѣчаніе: воспитанники военно-учебныхъ заведеній, считающіеся на дѣйствительной службѣ, или зачисленные на нее нижними чинами, при проѣздахъ по желѣзн. дорогамъ по документамъ, выдаваемымъ на основ. пункта г. § 11 Высочайше утвержденн. полож. о перевозкѣ войскъ по желѣзнымъ дорогамъ, перевозятся по тарифу № 5709, опубликованному въ № 592 „Сборн. Тарифовъ Россійск. жел. дорогъ“.

§ 2. Льгота сія предоставляется учащимся какъ во время прохожденія курса въ упомянутыхъ учебныхъ заведеніяхъ, такъ и при выбытіи изъ оныхъ за окончаніемъ курса или перехода въ другія учебныя заведенія, коимъ представлена та же льгота, причемъ кончившіе курсъ пользуются льготнымъ проѣздомъ также и для поступленія въ учебныя заведенія, гдѣ они намѣрены продолжать образованіе, равно и при обратномъ проѣздѣ, въ случаѣ непринятія ихъ въ эти учебн. заведенія. Окончившія курсъ воспитанницы женскихъ учебныхъ заведеній въ случаѣ оставленія ихъ пепиньерками пользуются льготнымъ проѣздомъ наравнѣ съ учащимися.

Примѣчаніе: окончательно выбывающіе изъ заведенія сохраняютъ право на полученіе льготнаго проѣзда въ теченіе 4 мѣсяц. со дня выбытія изъ заведенія.

§ 3. Предоставляемая льгота заключается въ томъ, что при проѣздахъ учащихся на разст. отъ 70 до 900 верст. съ платы, причитающейся за проѣздъ въ III кл. по общему пассажирскому тарифу, введен. съ 1 декабря 1894 г. и опубликован. въ № 585 „Сборника Тарифовъ Росс. жел. дор.“, дѣлается нижеслѣд. скидка при поѣздкахъ на разстояніяхъ: отъ 70 до 140 в.—50 к., отъ 140 до 900 в.—1 р.; до 70 в. или свыше 900 в. никакихъ скидокъ не дѣлается и плата взимается по общ. пассаж. тарифу.

§ 4. Полученіе упомян. въ предыдущемъ § скидки обусловливается предъявленіемъ въ кассу станціи отправленія особ. отъ начальства учащагося удостовѣренія, въ котор. между проч. свѣдѣніями д. б. указанъ размѣръ причит. скидки.

§ 5. Учебное заведеніе, выдавшее льготное свидѣтельство на полученіе вышеупомянутой скидки, отвѣтствуетъ за правильность опредѣленія этой скидки и потому въ случаѣ ошибки возмѣщаетъ подлежащей желѣзн. дорогѣ, по счетамъ контроля сборовъ этой дороги, причитающуюся разницу скидокъ.

§ 6. Удостовѣреніе на льготный проѣздъ составляются по установленной формѣ и выдаются тѣми начальствующими въ учебныхъ заведеніяхъ лицами, котор. указаны въ спискѣ учебныхъ заведеній, пользующихся льготою, или лицами, на закон. основ. исправляющими ихъ должность или обязанности, причемъ окончившимъ курсъ на льготн. проѣздъ въ другія учебныя заведенія, для продолженія образованія удостовѣренія выдаются изъ тѣхъ учебныхъ заведеній, гдѣ они кончили курсъ, а на обратн. проѣздъ, въ случаѣ не принятія ихъ въ другія учебныя заведенія, изъ сихъ послѣднихъ.

Примѣчаніе: подпись на удостовѣреніе „за" допускается лишь въ тѣхъ случаяхъ, когда указанные въ поименованномъ спискѣ начальствующія лица или лица, исправляющія на законн. основ. ихъ должность или обязанности не находятся почему либо на мѣстѣ своего служенія.

§ 7. На обратный путь слѣдованія учащимся выдается отдѣльное удостовѣреніе по той же самой формѣ.

§ 8 Въ случаѣ сомнѣнія относительно личн. пассаж., проѣзжающ. въ качествѣ учащагося по льготн. тарифу, контролир. поѣзд. лица могутъ требовать отъ такого пассажира предъявленія отпускн. свид. или инаго соотвѣтствующ. докумен., удостов. личн. пассажир.

§ 9. Срокъ дѣйствител. удоствѣреній для полученія льготн. билета со скидкою опредѣляется въ сихъ удостовѣреніяхъ сообразно времени, на которое учащіеся освобождаются отъ занятія въ учебныхъ заведеніяхъ, а удостовѣренія, выдаваемыя оконч. выбывающимъ изъ учебн. завед., сохраняютъ силу не свыше 4 мѣсяц. со дня выдачи таковыхъ.

§ 10. Багажъ учащихся при льготн. проѣздѣ перевозится на общ. основан., т. е. безъ всякихъ скидокъ за излишекъ сверхъ 1 пуда, перевозимаго безплатно.

———

Поверстное разстояніе между станціями россійскихъ желѣзныхъ дорогъ. *)

1. Балтійская и псково-рижск. жел. дор.

А. Петербургъ—Ревель.

	Вер.
С.-Петербургъ	—
Лигово	13
Красное Село	24
Военная (пл)	26
Дудергофъ (пл.)	27
Тайцы	32
Пудость (пл.)	38
Маріенбургъ (пл.)	41
Гатчина	43
Войсковицы	52
Елизаветино	63
Кикерино	72
Волосово	80
Вруда	91
Тизенгаузенъ (пл.)	95
Молосковицы	103
Веймарнъ (пл)	112
Веймарнъ	115
Ямбургъ	128
Сала	137
Нарва	150
Корфъ	164
Вайвара	173
Іеве	189
Кохтель	203
Изенгофъ	211
Сонда	222
Каппель	232
Везенбергъ	219
Катериненъ	261
Тапсъ	274
Лехтсъ	281
Шарлоттенгофъ	294
Кеддеръ	310
Разикъ	319
Лаахтъ	332
Ревель	346

Б. Тапсъ—Рига.

	Вер.
Тапсъ	—
Тамсаль	14
Ассъ	23
Ракке	34
Веггева	43
Брашъ (пл.)	—
Лайсгольмъ	61
Керсель (пл.)	—
Табиферъ	85
Юрьевъ	106
Эльва	130
Боккенгофъ	150
Загницъ	171
Валкъ	184
Стакельнъ	209
Вольмаръ	228
Венденъ	254
Рамоцкое	272
Лигатъ	281
Зегевольдъ	292
Хинценбергъ	303
Рига вор.	336
Рига Р.-Д.	342

В. Петербургъ—Ораніенбаумъ

	Вер.
С.-Петербургъ	—
Лигово	13
Сергіево	18
Стрѣльно	21
Новый Петергофъ	27
Старый Петергофъ	31
Ораніенбаумъ	37

Г. Гатчина—Тосна.

	Вер.
Гатчина пасс.	—
Гатчина тов.	3
Владимірская	18
Лисино	27
Тосна балт. ж. д.	45
Тосна Ник. ж. д.	46

*) Станціи, напечатанныя жирнымъ шрифтомъ, обозначаютъ: 1) начальную или конечную станцію линіи, 2) станцію съ болѣе продолжительною (опредѣленною) остановкою (буфетъ) поѣзда.

Д. Ревель—Балтійскій Портъ.

	Вер.
Ревель	—
Кегель	26
Лодензее	34
Балтійскій Портъ	45

Е. Псковъ—Валкъ.

	Вер.
Псковъ	—
Изборскъ	23
Печоры	44
Нейгаузенъ	62
Верро	79
Анценъ	106
Валкъ	134

Ж. Гатчина—балт. ж. д. Гатчина с.-петербурго-варшавск. ж. д.

Гатчина пасс. б. ж. д.	—
Гатчина тов. балт. ж. д.	—
Гатчина варш. дор.	6

З. Старый Петергофъ—Ораніенбаумъ.

(Паровозы-вагоны)

Старый Петергофъ	—
Ораніенбаумъ	7

2. Баскунчакская ж. д.

Владиміровка	—
Ахтуба	4
Кочевая	23
Солончакъ	39
Баскунчакъ	53

3. Варшавско-вѣнская жел. дор.

А. Варшава—Граница.

	Вер.
Варшава	—
Влохи	6
Прушковъ	16
Брвиновъ	21
Гродзискъ	28
Якторовъ	33
Руда-Гузовская	41
Старо-Радзивиловъ	53
Скерневицы	63
Плыцьвя	76
Роговъ	90
Колюшки	99
Рокицины	108
Вольборка	115
Бабы	123
Петроковъ	136
Роспржа	147
Горжковицы	157
Каминскъ	167
Ново-Радомскъ	178
Видзовъ	—
Кломницы	196
Рудники	205
Ченстоховъ	216
Порай	232
Мышковъ	245
Заверце	258
Лазы	264
Зомбковицы	275
Стржемешицы	282
Граница	288

Б. Зомбковицы—Сосновицы.

Зомбковицы	—
Голоногъ	6
Домброва	7
Бендинъ	—
Сосновицы	16

В. Варшава—Александровъ.

Варшава	—
Скерневицы	63
Неборовъ	—
Ловичъ	83
Яцковицы	—
Пнево	108
Кутно	125
Островы	138
Коваль	162
Влоцлавскъ	177
Бржезе	—
Нешава	198
Александровъ	211

Г. Александровъ—Цѣхоцинскъ.

Александровъ	—
Одоліонъ	3
Цѣхоцинскъ	7

4. Варшавско-тереспольская жел. дор.

А. Варшава—Брестъ.

Варшава	—
Рембертовъ	7
Платформа	12
Милосна	17
Дембе-Вельке	25
Ново-Минскъ	35
Меня (пл.)	44
Цегловъ (пл.)	47
Мрозы	52
Котунь	70
Сѣдлецъ	84
Луковъ	110
Шанявы (пл.)	120
Межирѣчье	136
Бѣла	159
Хотыловъ	174
Тересполь	193
Брестъ	199

Б. Брестъ—Холмъ

	Вер.
Брестъ	—
Страдечъ (раз.)	21
Дубица (раз.)	33
Домачево	46
Приборово	—
Влодава	61
Собиборъ (раз)	73
Угрускъ	86
Опалинъ-Руда (раз.)	94
Холмъ	107

В. Сѣдлецъ—Малкинъ.

Сѣдлецъ	—
Соколовъ	28
Теляки	47
Треблинка	58
Малкинъ	63

Г. Малкинъ—Остроленка-Лапы.

Малкинъ	—
Комарово	20
Гущинъ (раз.)	39
Остроленка	52
Жизнево	—
Червонный Боръ	86
Вноры	116
Лапы	134

5. Владикавкзск. ж. д.

А. Линія Ростовъ—Владикавказъ.

Ростовъ	—
Зарѣчная	—
Батайскъ	10
Каяла	34
Степная	58
Кущевка	81
Кисляковка	99
Крыловская	118
Павловская	135
Леушковская	151
Тихорѣцкая	171
Малороссійская	193
Мирская	211
Кавказская	229
Гулькевичи	242
Отрада-Кубанская	257
Кубанская	274
Армавиръ	291
Коноково	313
Николаевская	335
Богословская	353
Невинномыская	366
Барсуки	386
Курсавка	411
Нагутская	429
Суворовская	446
Минеральныя Воды	466
Незлобная	490
Зольская	510
Солдатская	535
Прохладная	554
Котляревская	568
Бороковъ	584
Эльхотово	600
Даргъ-Когъ	611
Бесланъ	632
Владикавказъ	652

Б. Тихорѣцкая-Новороссійскъ.

Тихорѣцкая	—

НАУКОВА БІБЛІОТЕКА ОНУ ім. І.І. МЕЧНИКОВА

	Вер.
Челбасъ	12
Бейсугъ	28
Выселки	49
Станичная	68
Плантировская	78
Пластуновская	90
Динская	101
Энемъ (разъѣздъ)	—
Екатеринодаръ	126
Афипская	146
Сѣверская	157
Ильская	167
Линейная	183
Абинская	197
Крымская	208
Баканская	220
Постъ-Горная	—
Тоннельная	238
Постъ-Владиміровка	—
Новороссійскъ	254

В. Минеральныя воды—Кисловодскъ.

Минеральныя Воды	—
Бештау	14
Каррасъ	16
Пятигорскъ	25
Эссентуки	41
Кисловодскъ	61

Г. Петровскъ Портъ—Владикавказъ.

Петровскъ Портъ	—
Петровскъ Кавказ.	6
Темиргое	32
Чиръ-Юртъ	55
Хасавъ-Юртъ	78
Гудермесъ (Умачанъ-юртъ)	116
Грозный	149
Самашкинская	181
Сѣрноводскъ	--
Слѣпцовская	203
Назранъ	229
Бесланъ	250
Владикавказъ	270

Д. Бештау—Желѣзноводскъ.

Бештау	—
Желѣзноводскъ	5

Е. Кавказская—Ставрополь.

Кавказская	—
Темижбекская	24
Расшеватка	55
Егорлыкъ	80
Изобильная	96
Рождественская	112
Палагіада	130
Ставрополь	145

Ж. Тихорѣцкая—Великокняжеская.

	Вер.
Тихорѣцкая	—
Порошинская	19
Ея	45
Бѣлоглинская	66
Песчанокопская	85
Развильная	103
Крученая	121
Торговая	138
Шабліевская	147
Великокняжеская	165

6. Екатерининская ж. д.

А. Долинская—Харцызская.

Долинская	—
Висунь	17
Гейковка	33
Кривой-Рогъ	53
Долгинцево	65
Пичугино	80
Девладово	95
Милорадовка	116
Кудашевка	—
Божедаровка	137
Любоміровка	156
Верхнеднѣпровскъ	170
Запорожье	193
Сухачевка	206
Екатеринославъ	223
Нижнеднѣпровскъ	235
Постъ-Мостъ	—
Одинково	
Илларіоново	255
Хорошево	—
Синельниково Лоз.-Сев.	276
Синельниково, Екат.	—
Радоры	295
Письменная	312
Ульяновка	331
Чаплино	347
Просяная	358
Демурино	369
Межевая	390
Удачная	408
Гришино	424
Желанная	445
Очеретино	459
Авдѣевка	473
Ясиноватая	485
Землянки	—
Криничная	498
Ханженково	—
Харцызскъ	510

Б. Дебальцево—Никитовка.

Дебальцево	—
Булавинъ	5
Хацепетовка	12
Никитовка	30

В. Ясиноватая-Мушкетево.

Ясиноватая	—
Грачево (раз.)	—
Щегловка	11
Мушкетово	18

Г. Долгинцево—Вечерній-Кутъ.

	Вер.
Долгинцево	—
Карнаватка	7
Вечерній-Кутъ	17

Д. Константиновка—Ростовъ.

Константиновка	—
Дылѣевка	13
Разъѣздъ № 18-й	—
Никитовка	28
Горловка	34
Пантелеймоновка	48
Ханженково	—
Харцызскъ	69
Разъѣздъ № 19-й	—
Кутейниково	95
Амвросіевка	110
Разъѣздъ № 20-й	—
Успенская	128
Разъѣздъ № 21-й	—
Матвѣевъ-Курганъ	150
Разъѣздъ № 22-й	—
Покровская	169
Разъѣздъ № 23-й	—
Таганрогъ	191
Морская	210
Синявская	222
Донецъ	241
Ростовъ-Екатерин.	—
Ростовъ-Владикавк.	258

Е. Маріуполь—Дебальцево.

Маріуполь	—
Сартана	10
Кальчикъ	28
Казань	48
Волноваха	63
Велико-Анадоль	80
Еленовка	99
Мандрыкино	109
Рудничная	114
Юзово	123
Ясиноватая	137
Землянки	—
Криничная	149
Монахово	—
Садки	164
Волынцево	175
Хацепетовка	183
Булавинъ	—
Дебальцево	195

7. Закавказская ж. д.

А. Батумъ—Тифлисъ.

Батумъ пасс.	--
Батумъ товарн.	—
Чаква	13
Кобулеты	22
Нотанеби	37
Супса	52
Джуматы	—
Ланчхуты	71
Нигоити	77
Саджевахо	90
Самтреди	99
Капитнари	111
Мухіянъ	—

	Вер.
Ріонъ	128
Аджаметы	135
Свири	—
Квирилы	156
Шаропань	160
Дзерулы	169
Бѣлогоры	178
Марелиси	—
Малита	193
Ципа	—
Варварино	—
Михайлово	215
Гоми	225
Карели	240
Скра	—
Гори	257
Гракали	270
Каспи	232
Ксанка	296
Михетъ	307
Авчалы	318
Тифлисъ	327

Б. Тифлисъ—Баку.

Тифлисъ	—
Навтлугъ	—
Атъ-Тагля	21
Кара-Тапа	—
Караязы	37
Беюкъ-Кясикъ	—
Согутъ-Булахъ	58
Салоглы	—
Пойли	75
Шакарлы	—
Акстафа	89
Татлу	—
Таузъ	108
Ковляръ	—
Дзегамъ	133
Долляръ	146
Шамхоръ	155
Алабашлы	—
Елисаветполь	177
Зазалы	—
Даль-Маметлы	193
Кюрокъ-чай	—
Геранъ	217
Мингечауръ	—
Евлахъ	240
Малай	—
Ляки	264
Аликентъ	—
Уджары	282
Баргушеты	—
Мюсюсли	307
Кюрдамиръ	326
Кераръ	—
Сагиры	349
Падаръ	—
Кара-Су	372
Муганъ	—
Аджи-Кабулъ	397
Нагорный	—
Наваги	414
Алятъ	438
Дуванный	—
Сангачалъ	459
Хвалынская	—
Пута	484
Волчьи-Ворота	—
Баладжары	502
Кишлы	—
Баку	515

В. Баку—Сураханы.

Баку	—
Сабунчи	13
Сураханы	19

Г. Самтреди—Поти.

Самтреди	—
Абаша	13
Ново-Сенаки	26
Чаладиды	43
Поти	62

Д. Ріонъ—Кутаисъ—Тквибули

Ріонъ	—
Кутаисъ	8
Гелаты	16
Сѣрныя воды	30
Сацири	—
Тквибули	49

Е. Михайлово—Сурамъ.

Михайлово	—
Сурамъ	6

Ж. Михайлово—Боржомъ.

Михайлово	—
Сумбатово (разъѣздъ)	13
Боржомъ	28

З. Шаропань—Чіатуры.

Шаропань	—
Мартотубань	6
Бослеви	15
Рквія	22
Саліаты	30
Чіатуры	28

8. Закаспійская военная жел. дор.

Красноводскъ—Самаркандъ.

	Вер.
Красноводскъ I	—
Уфра	—
Кошлю	—
Янгаджа	33
Кара-Тенгиръ	47
Курсы	—
Белекъ	77
Караймань	—
Ягманъ	105
Кучуръ	—
Джебель	126
Балла-Ишемъ	156
Айдинъ	—
Перевалъ	201
Ахча-Куйма	—
Казанджикъ	246
Узунъ-Су	—
Ушакъ	285
Кизылъ Арватъ	315
Коджъ	—
Бами	366
Арчманъ	—
Бахарденъ	426
Келята	—
Геокъ-Тепе	478
Безмейнъ	500
Асхабадъ	520
Аннау (раз.)	—
Гяурсъ	552
Ахсу	—
Баба-Дурмазъ	591
Артыкъ	610
Каушутъ	624
Каахка	641
Арманъ-Сагадъ	—
Душакъ	680
Такиръ	—
Тедженъ	724
Геокъ-Сюрь	—
Джуджуклу	—
Дортъ-Кую	776
Карабата	—
Мервъ	842
Байрамъ-Али	869
Курбанъ-Кала	—
Анненково	904
Равнина	—
Учъ-Аджи	945
Пески	—
Репетекъ	1003
Каралъ-Кую	—
Барханы	—
Аму-Дарья	1070
Фарабъ	1078
Хожда-Давлетъ	—
Каракуль	1117
Якатутъ	1142
Мургакъ	—
Бухара	1182
Кую-Мазаръ	1206
Кизилъ-Тепе	1223
Маликъ	—
Кермине	1269
Зіадинъ	1291
Зирабулакъ	1316
Катты-Курганъ	1343
Нагорная	—
Джума	1394
Самаркандъ	1415

9. Ивангородо-домбровская ж. д.

А. Ивангородъ—Голоногъ.

Ивангородъ	—
Ивангородъ II	—
Гарбатка	20
Загожджонъ	—
Едльня	41
Радомъ	53
Рожки	—
Ястржомбъ	74
Скаржинско (Бзинъ)	91

НАУКОВА БІБЛІОТЕКА ОНУ ім. І. І. МЕЧНИКОВА

	Вер.
Сухедневъ	100
Лончна	—
Загнанскъ	117
Кѣлецы	133
Хенцины	152
Міонсова	—
Андреевъ	174
Потокъ	—
Сендзишевъ	192
Прямсѣка	—
Мѣховъ	215
Вольбромъ	229
Каюче	—
Олькушъ	250
Буковно	—
Славковъ	265
Стржемешице	273
Голоногъ	279

Б. Голоногъ—Домброва—Горная.

Голоногъ	—
Домброво-Горная	6

В. Скаржиско—(Бзинъ)—Колюшки.

Скаржиско (Бзинъ)	—
Ближинъ	9
Неклань	23
Конскъ	36
Опочно	58
Томашевъ	83
Колюшки II	105
Колюшки	108

Г. Стржемешицы—Сосновицы.

Стржемешице	—
Сосновице	13

Д. Стржемешицы—Гран.

Стржемешица	—
Граница	8

Е. Скаржиско—(Бзинъ)—Островецъ.

Скаржиско	—
Вержбникъ	17
Куновъ	32
Островецъ	44

10. Ириновско-шлиссельбургская ж. д.

А С.-Петербургъ (Охта)—Полигонъ—Ириновка - Борисова—Грива.

Охта-Нева	—
Охта	1
Жерновка (пл.)	3
Пороховая (пл.) Пороховые-Заводы	5
Ржевка (пл.)	7
Полигонъ	9
Ковалево (пл.)	10
Пріютино	12
Марьино (пл.)	13
Христиновка (пл.)	14
Всеволожская	17
Рябово	18
Романовка	21
Корнево (пл)	23
Проба (пл)	28
Трофяная (пл)	31
Ириновка	35
Борисова-Грива	41

Б. Охта—Шереметевка (Шлиссельбургъ).

Охта Нева	—
Рябово	18
Мельничный ручей	19
Щеглово	22
Кирпичный заводъ	25
Каменка	—
Черная рѣчка	30
Шереметевка	39

11. Курско-лозово-севастопольская ж. д.

А. Курскъ—Харьковъ—Лозовая.

Курскъ	—
Разъѣздъ № 1-й	—
Полевая	26
Разъѣздъ № 2-й	—
Солнцево	52
Разъѣздъ № 3-й	—
Марьино	73
Разъѣздъ № 4-й	—
Прохоровка	97
Разъѣздъ № 5-й	—
Кустарная	122
Пассажирская платформа	128
Бѣломѣстная	141
Пассажирская платформа	143
Бѣлгородъ	150
Разъѣздъ № 6-й	—
Велелая Лопань	169
Разъѣздъ № 7-й	—
Казачья-Лопань	191
Пассажирская платформа	198
Камышевка	205
Дергачи	217
Пассажирская платформа	221
Пассажирская платформа	224
Харьковъ	229
Основа (Юго-Вост.)	—
Пассажирская платформа	237
Карачевка	238
Пассажирская платформа	243
Разъѣздъ № 8-й	—
Пассажирская платформа	250
Мерефа	252
Телеграфная платф.	264
Борки	270
Пассаж. платформа	277
Разъѣздъ № 9-й	—
Тарановка	287
Разъѣздъ № 10-й	—
Алексѣевка	312
Разъѣздъ № 11-й	—
Краснопавловка	339
Разѣздъ № 12-й	—
Панютино	361
Лозовая	368

Б. Лозовая—Севастополь.

Лозовая	—
Самойловка	18
Варваровка	36
Павлоградъ	57
Зайцево	76
Синельниково	92
Мальцево	—
Славгородъ	114
Ново-Гупуловка	—
Софіевка	139
Степная	—
Мокрая	—
Александровскъ	163
Краснокутовка	180
Васильево	201
Бурчацкъ	—
Михайловка	227
Рейхенфельдъ (пл.)	—
Өедоровка	246
Терпѣніе	—
Мелитополь	268
Тащенакъ	—
Акимовка	293
Большой Утлюгъ	—
Ново-Григорьевка	318
Рыково	340
Ново-Алексѣевка	353
Сальково	360
Бѣльскъ	—
Чонгаръ	378
Сивашъ	384
Таганашъ	393
Джанкой	411
Каранкутъ	—
Курманъ-Кемельчи	434
Біюкъ-Онларъ	459
Сарабузъ	479
Кура-Кіятъ	—
Симферополь	497
Булганакъ	—
Альма	515
Шакулъ	—
Бахчисарай	527
Сюрень	—
Бельбекъ	513
Мекензіевы горы	552
Инкерманъ	—
Севастополь	570

В. Харьковъ—Мерефа—пасовъ Скитъ.

	Вер.
Харьковъ	—
Мерефа	24
Борки	41
Спасовъ Скитъ	48

Г. Бѣлгородъ—Волчанскъ

Бѣлгородъ	—
Разумное	12
Маслова прист	19
Титовка	32
Волчанскъ	43

Д. Ново-Алексѣевка—Геническъ.

Ново-Алексѣевка	—
Геническъ	14

Е. Джанкой—Өеодосія.

Джанкой	—
Колай	20
Сейтлеръ	39
Ички	58
Исламъ-Терекъ	82
Владиславовка	—
Өеодосія	109
Өеодосія городъ	111

Ж. Краматорская—Попасная.

Краматорская	—
Вѣролюбовка	19
Часовъ-Яръ	28
Ступки	33
Бахмутъ	37
Ступки	43
Кудрявка	—
Деконская	55
Натальевка	68
Попасная	79

З. Славянскъ—Рапная.

Славянскъ вокзалъ	—
Славянскъ гор. платформа № 1 й	—
Городская пасс. платформа № 2-й	—
Пассажирская платформа № 3-й	—
Соляные заводы платформа № 4-й.	—
Рапная	8

И. Константиновка—Ясиноватая.

Константиновка	—
Петровская	13
Желѣзная	23
Скотоватая	35
Ясиноватая	48

І. Лозовая—Константиновка.

Лозовая	—
Разъѣздъ № 13-й	—
Надеждино	17
Разъѣздъ № 14-й	—
Гавриловка	39
Разъѣздъ № 15-й	—
Барвенково	59
Разъѣздъ № 16-й	—
Старвоково	77
Шидловская	—
Славянскъ	99
Краматорская	111
Дружковка	122
Разъѣздъ № 17-й	—
Пассаж. платформа	135
Константиновка.	140

12. Либаво-роменская жел. дор.

А Либава—Ромны

Либава.	—
Гробинъ	18
Плейке	33
Прекульнъ	38
Вайноденъ	54
Луша	67
Вента	78
Можейки	86
Вѣкшня	98
Добикиня	111
Попеляны	119
Куршаны	135
Омолье	145
Шавли	159
Шиланы	368
Радзивилишки	177
Бейсагола	201
Михельмондъ	212
Датновъ	226
Кейданы	238
Жеймы	258
Яновъ	267
Гайжуны	273
Кошедары	295
Жосли.	—
Евье.	—
Ландварово	—
Вильно	—
Вилейка	266
Кѣна	385
Слободка	400
Солы.	414
Сморгонь	433
Залѣсье	445
Пруды	454
Молодечно	467
Уша	482
Алехновичи	495
Радошковичи	506
Изяславль	515
Ратомка	523
Минскъ	539
Михановичи	558
Руденскъ	578
Марьина Горка	598
Талька	617
Верейцы	631
Осиповичи	639
Татарка	652
Ясень	660
Бобруйскъ	679
Березина	683
Ковали	702
Красный-Берегъ	722
Жлобинъ	740
Хальчъ	751
Солтановка	761
Буда-Кошелевская	779
Семеновка	799
Костюковка	810
Гомель	820
Новобѣлица	825
Зябровка	840
Тереховка	857
Хоробичи	877
Городня-уѣздъ	893
Камка	903
Сновская	915
Низковка	932
Мѣна	950
Макошино	961
Бондаревка	968
Дочь	982
Чесноковка	994
Бахмачъ-Роменскій	1004
Григоровка	1022
Дмитровка	1033
Талалаевка	1052
Ромны	1077

Б Радзивилишки—Калкуны.

Радзивилишки	—
Шадовъ	16
Лаба	25
Поневѣжъ	51
Субочъ	74
Славянишки	92
Понемунокъ	117
Ракишки	130
Абели	142
Еловка	162
Калкуны	187

В. Осиповичи—Старыя дороги.

Осиповичи	—
Дараганово	18
Старыя Дороги	40

Г. Минскъ - Либаво - Ромен — Минскъ—Московско - Брестск. жел. дор.

Минскъ Либ. Ром.	—
Минскъ Моск.-Бр.	6

Д. Бахмачъ Либаво-Ромен.—Бахмачъ Моск.—Кур.—Воронежск. жел. дор.

Бахмачъ Либ. Ром	—
Бахмачъ Кур.-Вор.	6

13. Лодзинская фабрич. жел дор.

Колюшки	—

НАУКОВА БІБЛІОТЕКА ОНУ ім. І.І. МЕЧНИКОВА

	Вер.
Андржеевъ	15
Лодзь	25

14. Московско-брестская жел. дор.

Москва—Брестъ.

Москва	—
Кунцево	11
Нѣмчинскій постъ	—
Платформа	20
Одинцово	23
Юдинская (пл.)	—
Платформа	34
Голицино	41
Кубинка	60
Мухино	—
Шелковка	81
Шаликово	—
Можайскъ	103
Бородино	114
Колочь	—
Уваровка	130
Сычики	—
Батюшково	150
Колесники	—
Гжатскъ	169
Красицкая	—
Серго-Ивановская	186
Туманово	—
Мещерская	210
Комягино	—
Вязьма	228
Гредякино	—
Сапѣгино	249
Алферово	262
Издешково	272
Митино	—
Дурово	—
Дорогобужъ	297
Вышегоръ	—
Михайловская	318
Милохово	—
Ярцево	334
Присельская	—
Каменка	361
Пересвѣтово	—
Духовская	376
Колодня	—
Смоленскъ	392
Катынь	412
Вонлярово (пл.)	—
Гусино	435
Красное	456
Осиновка	480
Орша	505
Коханово	526
Толочинъ	545
Славяны	567
Бобръ (пл.)	—
Крупки	592
Бояры	607
Борисовъ	628
Жодинъ	646
Виттенштейнская	667
Колодищи	687
Минскъ	704

	Вер.
Фаниполь	724
Чапскаго (платф.)	—
Негорѣлое	748
Столбцы	773
Гордѣя	795
Погорѣльцы	814
Барановичи	836
Лѣсная	857
Доманово	882
Косово	908
Береза	932
Линево	957
Тевли	981
Жабинки	1001
Брестъ-Центръ	1025

15 Московско-казанская жел. дор.

А. Москва—Рязань

Москва	—
Сокольники	—
Сортировочная	—
Перово	9
Шереметьевска (пл.)	—
Вишняки	—
Косино	—
Люберцы	19
Томилино (пл.)	—
Малаховка	—
Удѣльная (пл.)	—
Быково	31
Раменское	42
Бронницы	53
Фаустово	63
Ашитково	67
Конабѣево	74
Воскресенскъ	84
Пески	95
Коломна	108
Голутвинъ	110
Щурово	—
Черная	—
Луховицы	128
Подлипки	—
Горки	143
Алпатьево	—
Дивово	158
Рыбное	169
Городище	—
Рязань	186

Б. Рязань—Казань.

Рязань	—
Турлатово (раз.)	—
Вышгородъ	27
Тройце-Паленицы	48
Проня	60
Масолово	81
Шилово	103
Назаровка	130
Чучково	139
Нижне-Мальцево	154
Сасово	172
Кустаревка (раз.)	—
Пичкиряево	209

	Вер.
Зубова-Поляна	236
Торбѣево (Спасскъ)	365
Наровчатъ	292
Арапово	311
Инсаръ	343
Куликовка	367
Рузаевка	392
Саранскъ	417
Ромодапово	445
Чамзинка	479
Атяшево	509
Ардатовъ	539
Алатырь	564
Киря	600
Ибреси	633
Шихраны	670
Урмары	707
Тюрлема	727
Свіяжскъ	750
Пристань островъ	—
Пристань берегъ	—
Зеленый Долъ	758
Атлашкино	—
Васильево (пл.)	767
Лаврентьево (пл.)	773
Красная Горка (пл.)	779
Аракчино (пл.)	783
Лагерная	787
Пороховая (пл.)	788
Казань	793

В. Воскресен.—Егорьевскъ.

Воскресенскъ	—
Хорлово	8
Егорьевскъ	22

Г. Луховицы—Зарайскъ

Луховицы	—
Зарайскъ	26

Д. Голутвинъ—Озеры.

Голутвинъ	—
Карасево	18
Озеры	37

Е. Рузаевка—Пенза.

Рузаевка	—
Булычево	29
Анучино	—
Сытинка	60
Гольцовка	75
Лунино	88
Проказна	96
Грабово	112
Пенза	130

16. Московско-кіево-воронежская ж. д.

А. Курскъ—Кіевъ.

Курскъ	—
Рышково	14
Дьяконово	25
Иванино	50
Льговъ	74

	Вер.
Колонтаевка	88
Коренево	112
Глушково	130
Новоселки	149
Ворожба	167
Путивль	192
Грузское	212
Конотопъ	236
Бахмачъ	263
Плиски	287
Круты	307
Нѣжинъ	325
Носовка	348
Кобыжчи	360
Бобровицы	370
Бобрикъ	396
Бровары	416
Кіевъ	444

Б. Воронежъ—Курскъ.

Воронежъ	—
Латная	25
Курбатово (Турово)	48
Нижнедѣвицкъ	66
Касторное	90
Лачиново	101
Кшень	118
Мармыжи	130
Липовская	150
Щигры	175
Охочевка	188
Винниково	210
Курскъ	231

В. Конотопъ—Пироговка.

Конотопъ	—
Мѣльня (раз.)	17
Алтыновка	25
Кролевецъ	41
Терещинская	66
Шостка	77
Пироговка	93

Г. Днѣпръ—Красное—Круты—Черниговъ.

Днѣпръ-Красное	—
Золотоноша	23
Пальмира	37
Дробово-Барятин.	59
Петровка	75
Пирятинъ	92
Грабаровка (раз.)	109
Лиговицы	121
Прилуки	133
Левки	150
Ичня	163
Припутни (Вишн.)	178
Круты	104
Британы	215
Вересочь	232
Дроздовка (раз.)	240
Муравейка	252
Черниговъ	270

Д. Рыльскъ—Коренево—Суджа.

Рыльскъ	—

	Вер.
Пушкарная (раз.)	11
Коренево	22
Любимовка	38
Суджа	60

Е. Ворожба—Середина—Буда.

Ворожба	—
Теткина	14
Шечковъ	26
Маркова	31
Крупецъ	55
Заруцкій	74
Глуховъ	82
Горѣлые хутора	101
Свѣсса	114
Юрасовка (Мих. хут.)	124
Середина Буда	140

Ж. Льговъ—Брянскъ.

Льговъ	—
Конышевка	36
Бѣлица	51
Дмитріевъ	64
Дерюгино	75
Комаричи	104
Брассово	127
Навля	153
Синезерки	175
Брянскъ-Льговъ	195

З. Верховье—Ливны

Верховье	—
Боровка	15
Русскій Бродъ	30
Здоровецъ	43
Ливны	57

17. Московско-курская жел. дор.

Москва—Курскъ.

Москва	—
Москва II	—
Чесменка (пл.)	—
Люблино	10
Перерва (пл.)	—
Царицино	18
Бутово	29
Щербинка	=
Подольскъ	40
Климовка	48
Молоди	60
Лопасня	70
Шарапова-Охота	—
Платформа	90
Серпуховъ	83
Ока	99
Свинская	106
Тарусская	116
Пахомово	131
Шульгино	137
Лаптево	149
Бараново	162
Скобелево	171
Тула	182

	Вер.
Козлова-Засѣка	193
Ясенки	203
Житово	213
Лазарево	221
Сумароково	227
Сергіево	241
Самозвановка	252
Скуратово	266
Кресты	277
Чернь	288
Бастьево	301
Мценскъ	310
Думчино	322
Отрада	332
Оптуха	342
Песочная	351
Орелъ	358
Михайловка	370
Становой Колодезь	378
Еропкино	387
Зміевка	397
Куракино	408
Александровка	415
Малоархангельскъ	429
Поныри	437
Карасевка	452
Золотухино	465
Разъѣздъ № 2	—
Коренная пустынь	479
Букрѣевка	491
Курскъ	502

18. Московско-нижегородская жел. дор.

Москва	—
Москва Рогожская	—
Чухлинская платф.	—
Кусково	7
Реутская (пл.)	—
Салтыковская (пл.)	—
Обираловка	20
Кудиново	32
Степаново	48
Павлово	61
Дрезна	72
Орѣхово	82
Усадъ	93
Покровъ	100
Пѣтушки	115
Костерево	124
Болдино	132
Ундолъ	148
Колокша	161
Владиміръ	177
Боголюбово	187
Второво	203
Тереховицы	213
Новки	223
Ковровъ I	237
Ковровъ II	243
Гостюхино	249
Крестниково	259
Сарыево	265
Мстера	273
Сеньково	284
Вязники	293

НАУКОВА БІБЛІОТЕКА ОНУ ім. І.І. МЕЧНИКОВА

	Вер.
Денисово	307
Чулково	319
Молодники	327
Гороховецъ	337
Ильино	347
Горбатовка	356
Сейма	363
Жолино	271
Черное	380
Игумново	387
Орлова	397
Нижній-Новгородъ	410

А. Москва – Богородскъ.

Москва	—
Степаново	48
Богородскъ	61

Б. Ковровъ—Муромъ

Ковровъ I	—
Ковровъ II	—
Соколово	24
Озеро	47
Селиваново	59
Климово	77
Муромъ	102

19. Московско-ярославско-архангельская ж. д.

А. Москва—Ярославль—Кострома.

Москва	—
Мытищи	17
Пушкино	28
Талицы	42
Хотьково	56
Сергіево	66
Разъѣздъ № 1	—
Арсаки	90
Бараново	97
Александровъ	105
Балакирево	122
Берендѣево	136
Рязанцево	154
Итларь	171
Петровскъ	187
Деболовская (пл.)	—
Ростовъ	210
Семибратово	224
Разъѣздъ № 2	—
Козьмодемьянскъ	246
Ярославль	252
Путевой постъ	—
Лютово	283
Бурмыкино	296
Нерехта	309
Космынино	330
Кострома	349

Б. Волга (Ярославль)—Вологда.

Волга (Ярославль)	—
Разъѣздъ № 1	—
Уткино	21
Разъѣздъ № 2	—

	Вер.
Дмитріевская	42
Разъѣздъ № 3	—
Даниловъ	62
Макарово	72
Пречистое	91
Скалино	108
Разъѣздъ № 4	—
Егорьевская	130
Грязовецъ	149
Разъѣздъ № 5	—
Бурдуково	171
Разъѣздъ № 6	—
Вологда	192

В. Александровъ—Киржачъ.

Александровъ	—
Карабаново	10
Бѣлково (Семеновскій постъ)	21
Киржачъ	30

Г. Александровъ—Юрьевъ-Польскій.

Александровъ	—
Карабанново	10
Бѣльково	19
Временное водоснабж.	27
Кипрево	32
Келлерово	57
Кузьминская	73
Юрьевъ-Польскій	85

Д. Митищи—Щелково

Мытищи	—
Болшево	—
Щелково	16

Е. Ермолино—Середа

Ермолино	—
Середа	19

Ж. Новки—Кинешма

Новки	—
Егорьево	27
Ладыгинская (пл.)	—
Шуя	56
Кохма	73
Иваново	85
Ермолино	104
Горкино	125
Вичуга	145
Кинешма	171

З. Вологда—Коноши.

Вологда	—
Прилуцкій монаст.	—
Сухона	31
Морженги	49
Семигородск. монаст.	69
Кубино ост. пунктъ	83
Пиндуги	103
Вожеги	140
Лухтонги	171
Коноши	198

И. Иваново—Тейково.

	Вер.
Иваново	—
Тейково	32

20. Николаевская ж. д.

А. С.-Петербургъ—Москва.

С.-Петербургъ	—
Глухозеорскій зав.	—
Фарфоровская (пл.)	—
Обухово	10
Федотовская (пл.)	—
Колпино	24
Поповка (пл.)	—
Саблино	38
Тосно	50
Ушаки	59
Рябово (пл.)	—
Любань	78
Померанье	84
Трубниково (пл.)	—
Бабино	44
Торфтяной (пл.)	—
Чудово	111
Волхово	118
Гряды	133
Большая Вишера	142
Малая Вишера	152
Красненка (пл.)	—
Бурга	170
Веребье	185
Оксочи (пл.)	—
Торбино	197
Боровенка	211
Заозерье (пл.)	—
Окуловка	229
Петлинская (пл.)	—
Яблоновка	—
Угловка	247
Селище (пл.)	—
Валдайка	265
Алешенка (пл.)	280
Березайка	281
Бологое	295
Петерсоновская (пл.)	—
Бочановка	313
Заречье-Академич.	319
Леонтьево (пл.)	—
Вышній-Волочекъ	337
Осѣченка	351
Любинка	—
Спирово	368
Левошинка	—
Калашниково	388
Барановка	—
Новоторжская	409
Крючково	—
Кулицкая	429
Брянцево	—
Тверь	448
Чуприяновка	—
Кузьминка	467
Рѣдкино	—
Завидово	493
Рѣшетниково	506
Клинъ	521

	Вер.
Покровка	—
Подсолнечная	544
Поворово (пл.)	—
Крюково	568
Фирсановская (пл.)	—
Сходня	—
Химки	587
Ховино (пл.)	—
Петр.-Разумовское	—
Петро-Разум. (пл.)	—
Марьино	—
Главн. перед. постъ	—
Москва	604

Б. С.-Петербургъ, Никол.—Морская пристань.

Спб. Никол. ж. д.	—
Спб II.	—
Бычій постъ	—
С.-Петербургъ. Варшав. ж. дор.	9
Пущино	15
Автово	—
Морская пристань	24

В. Новоторжская—Ржевъ—Вязьма.

Новоторжская	—
Терешкино	18
Торжокъ	32
Ильино	48
Высокое	70
Старица	88
Панино	106
Ржевъ	128
Осуга	155
Сычевка	175
Дугино	197
Касня	222
Вязьма тов.	=
Вязьма пасс.	224

Г. Угловка—Боровичи.

Угловка	—
Суворовка	2
Корсаково (пл.)	10
Травково (пл.)	15
Боровичи	29

Д. Пущино—Новый портъ.

Пущино	—
Новый портъ	6

21. Новгородская ж. д.

Чудово—Ст. Русса.

Чудово	—
Трегубово	17
Спасская-Полисть	24
Мясной Боръ	36
Подберезье	49
Новгородъ	69
Воробейка	80
Борокъ	92
Шимскъ	113
Верещино	126

	Вер.
Перетерка	139
Старая Русса	158

Первое общество подъѣздн. путей.

А. Свѣнцяны—Поставы—Березвечъ.

Свѣнцяны	—
Свѣнцяны городъ	13
Лынтупы	26
Годуцишки	49
Поставы	66
Вороплево	89
Новодруцкъ	100
Березвечъ	119

Б. Валкъ—Перновъ.

Валкъ	—
Эрмесъ	16
Пиксарь	31
Наукшень	—
Руенъ	45
Кирбельсгофъ	—
Мойзекюль	67
Квелленштейнъ	79
Сурри	97
Перновъ	117

В. Мойзекюль—Феллинъ.

Мойзекюль	—
Абія	11
Галлистъ	19
Керсель	—
Феллинъ	42

Г. Бердичевъ—Житоміръ.

Бердичевъ	—
Кодня	27
Писки	40
Житоміръ	50

22. Полѣсскія ж. д.

Вильно—Ровно.

Вильно	—
Порубанокъ	—
Яшуны	26
Бинякони	49
Бастуны	68
Лида	89
Нѣманъ	118
Новосельня	137
Выгода	—
Молчадь	162
Барановичи	188
Платформа	203
Ляховичи	211
Ганцевичи	237
Мальковичи	261
Дятловичи	284
Лунинецъ	297
Видиборъ	324
Горынь	—
Высоцкъ	350

	Вер.
Бѣлая	—
Домбровица	374
Сарны	397
Немовичи (Степань)	411
Волчья	434
Костополь	447
Любомирская	459
Ровно	478

Б. Брестъ—Брянскъ.

Брянскъ риго-орлов.	757
Брянскъ Льгов.	—
Свѣнь	—
Выгоничи	723
Красный Рогъ	699
Паниковка	—
Почепъ	679
Рассуха	—
Унеча	657
Жудидиво	627
Песчаники	—
Клинцы	597
Новозыбковъ	564
Злынка	544
Добрушъ	520
Новобѣлицкая	501
Гомель л.-ром.	497
Гомель Полѣс.	493
Приборъ	—
Сѣнопрес. зав.	—
Рѣчица	456
Бабичи	—
Василевичи	416
Наховъ	—
Мозырь	380
Птичъ	347
Коржевка	—
Копцевичи	314
Житковичи	283
Микашевичи	258
Лахва	233
Лунинецъ	214
Парахонскъ	184
Пинскъ	159
Юхновичи	136
Иваново	—
Снитово	114
Нагорье	92
Днѣпровско-бугская	69
Кобринъ	46
Жабинка	24
Брестъ	—

В. Барановичи—Бѣлостокъ.

Барановичи полѣсск.	—
Барановичи м.-брест.	6
Жеребиловка	22
Исса	—
Слонимъ-Альбертинъ	48
Озерница	70
Зельва	87
Волковыскъ	112
Андреевцы	—
Берестовицы	145
Валилы	166
Жедня	178

НАУКОВА БІБЛІОТЕКА ОНУ ім. І.І. МЕЧНИКОВА

Вер.
Бѣлостокъ полѣсск. 6
Бѣлостокъ спб.-варш. —

23. Привислянская ж. д.

А. Ивангородъ—Луковъ.

Ивангородъ —
Рыки 10
Леопольдовъ 18
Крживда 36
Луковъ Привисл. 53
Луковъ Тересп. 57

Б. Иллово—Млава—Ковель.

Иллово —
Млава 6
Конопки 22
Цѣхановъ 36
Гонсоцинъ 54
Сверчъ 59
Насельскъ 72
Помѣхувекъ 81
Ново-Георгіевскъ 87
Новый Дворъ 81
Янувекъ —
Хотомокъ —
Яблонна 105
Хощувка —
Плуды 110
Прага 119
Варшава 122
Ваверъ —
Фаленица —
Ярославъ —
Свидеръ —
Отвоцкъ 143
Целестиновъ —
Пилява 168
Вильга —
Соболевъ 193
Жичинъ —
Ивангородъ 214
Ивангор. (крѣпость) —
Голомбъ —
Новая-Александрія 236
Клементовице —
Наленчовъ 260
Конопница —
Люблинъ 281
Минковице 295
Травники 314
Реіовецъ 331
Холмъ 349
Дорогускъ 368
Любомль 386
Маціовъ 407
Кошары —
Ковель 432

24. Риго-орловская ж. д.

А. Рига—Орелъ.

Рига I —
Лагерная (пл.) —
Куртенгофъ 17
Икскюль 27
Огеръ 33
Рингмундсгофъ 49
Ремерсгофъ 68
Кокенгузенъ 88
Штокмансгофъ 106
Крейцбургъ 121
Трепенгофъ 137
Ливенгофъ 148
Царьградъ 159
Ницгаль 175
Ликсно 190
Двинскъ 204
Іозефово 221
Малиноска 332
Креславка 244
Бальтинъ 255
Бальбиново 269
Георгіевскъ 282
Дрисса 295
Свольна 306
Борковичи 322
Адамово 332
Баровуха 341
Полоцкъ 356
Горяны 372
Разъѣздъ № 9 —
Оболь 388
Ловша 400
Сиротино 410
Язвино 420
Старое Село 428
Княжица 438
Витебскъ 448
Заболотинка —
Брынки 472
Бобровка 482
Шебекино 494
Знаменская 504
Рудня 512
Плоская 525
Голынки 534
Лелеквинская 542
Куприно 555
Гнѣздово 564
Смоленскъ 576
Дреснинская 585
Тычинино
Рябцево 605
Пересна —
Починокъ 632
Васьково —
Стодолище 658
Крапивинская —
Рославль 687
Липовская —
Ивановская 709
Сѣщинская 723
Дубровка 735
Олсуфьево 750
Жуковка 759
Ржаница —
Городецъ 788
Бѣжицкая 803
Мальцево (пл.) —
Брянскъ 812
Снѣжетьская —
Бѣлобережская (пл.) 826
Бѣлые Берега 831
Мылинка —
Карачевъ 853
Девять Дубовъ 863
Хотынецъ 879
Шахово —
Нарышкино 908
Саханская 921
Кромская (пл.) 930
Орелъ 936

Б. Мюльграбенская вѣтвь.

Рига I —
Александровск. Ворота —
Военн. госпиталь 6
Александр. высоты 8
Мюльграбенъ 11

В. Риго-больдерааская вѣтвь.

Рига II —
Торенсборгъ 6
Зассенгофъ 6
Александргальтъ —
Нордгофъ 8
Больдераа 15
Дамба Гавань 17

Г. Рига—Кеммернъ—Туккумъ.

Рига —
Торенсбергъ 6
Зассенгофъ 6
Солитюдъ 10
Пупе 13
Бильдерлингсгофъ 19
Эдинбургъ 21
Маіоренгофъ 23
Дуббельнъ 24
Карлсбадъ 26
Ассернъ 29
Шлокъ 33
Кеммернъ 42
Шмарденъ 51
Туккумъ 61

Д. Митавская вѣтвь.

Рига II —
Торенсбергъ 6
Олай 25
Митава 44
Фальцграфенъ ост. пунктъ —
Фридрихсгофъ 66
Абгульденъ, остан. пунктъ —
Бененъ 86
Ауцъ 96
Ригенъ 114
Можейки р.-орл. —
Можейки либ.-ром. 133

Е. Жуковка—Людинка

Жуковка —
Никольская 16
Акуличи 33
Людинка 40

25. Рыбинская ж. д.

Вер.
Бологое —
Медвѣдево 6
Кафтино —
Мста 29
Грибляянка —
Тройца 57
Еваново —
Брусово 80
Малышево —
Максатиха 105
Сидорково —
Веречье 132
Константиново —
Бѣжецкъ 154
Подобино —
Савелино 181
Пищалкино —
Родіоново 208
Маслово —
Харино 234
Шестихино —
Волга 254
Тихменено —
Рыбинскъ 280

26. Рязанско-уральская жел. дор.

А. Рязань—Козловъ.

Рязань, пасс. —
Рязань, тов. —
Пущино —
Сергіево 21
Шевцево 34
Старожилово 46
Хрущево 58
Никитино 67
Филатово —
Кораблино 85
Подвислово —
Ряжскъ 109
Шереметьево —
Александро-Невская 134
Зимарово —
Богоявленскъ 158
Иловай —
Хоботово 178
Кочетовка —
Козловъ, пасс. 199

Б. Козловъ—Саратовъ.

Козловъ, пасс. —
Козловъ, тов. —
Дмитріевка 22
Сабурово 38
Селезни 48
Пушкари —
Тамбовъ 68
Цна —
Ляда —
Разсказово 92
Платоновка 105
Ломовисъ 116
Тягуновка —
Краснослободскъ 133
Вер.
Овчарный —
Калаисъ —
Кирсановъ 157
Преображенскій —
Уметъ 175
Гришинскій —
Тамала 194
Дуровка —
Вертуновская 219
Подгоринка —
Ртищево 244
Платицынскій —
Салтыкова 268
Огибаловскій —
Екатериновка 287
Еткары —
Афросимовскій —
Лопуховка 312
Енгалычевскій —
Капеллы —
Аткарскъ 337
Красавка —
Синицыно —
Кологриновка 362
Никольскій —
Маріинская 385
Курдюмъ 397
Разбойщина —
Трофимовскій —
Саратовъ 422

В. Богоявленскъ—Елецъ.

Богоявленскъ —
Раненбургъ 23
Водоснабженіе 26
Митягино 39
Астапово 56
Лебедянь 85
Рождество 106
Красное 123
Талица Елецкая 143
Елецъ, пасс. 160

Г. Вертуновская—Беково.

Вертуновская —
Беково 14

Д. Астапово—Данковъ.

Астапово —
Данковъ 22

Е. Тамбовъ—Камышинъ.

Тамбовъ —
Кузьминка 20
Каріанъ-Строгоново —
Сампуръ 44
Чакино —
Ржакса 79
Отхожій 93
Уварово 106
Мучканъ 130
Романовка 151
Тавложанка 168
Тинеровка 183
Балашевъ 194
Святославка 225
Три Острова 252
Вер.
Елань-Камышинская 274
Матышево 304
Будня Камышинск 329
Медвѣдица 341
Красный Яръ 352
Неткачево 376
Купцово 399
Авилово 421
Камышинъ 445

Ж. Таволжанка—Ртищево—Пенза.

Таволжанка —
Пады 18
Павловка 37
Аркадакъ 50
Кистендей 73
Ртищево 97
Байка 121
Сердобскъ 142
Балатинка 160
Колышлей 179
Саловка 197
Ардымъ 223
Пенза (ряз.-урал.) 241
Пенза (сызр.-вяз.) 245

З. Аткарскъ—Вольскъ.

Аткарскъ —
Березовка 27
Петровскъ 57
Устиново 86
Бурасы 107
Карабулакъ 130
Барнуковка 157
Куриловка 178
Шиханы 199
Вольскъ 222

И. Аткарскъ—Баланда.

Аткарскъ —
Красавка (раз.) —
Дурасовка 32
Лысыя Горы 46
Баланда 80

К. Ершовъ—Николаевскъ.

Ершовъ —
Римско-Корсаковка 31
Рукополь 63
Николаевскъ 88

Л. Урбахъ—Александровъ-Гай.

Урбахъ —
Красный Кутъ 31
Фриденфельдъ 50
Питерка 80
Малоузенскъ 100
Новоузенскъ 132
Александровъ-Гай 173

М. Покровская слобода—Уральскъ.

Покровская слоб. —
Анисовка 10
Безъименная 35

НАУКОВА БІБЛІОТЕКА ОНУ ім. І. І. МЕЧНИКОВА

	Вер.
Титоренко (раз.)	—
Нахой	59
Урбахъ	71
Еруcланъ	—
Мокроусъ	107
Плесъ	126
Жулидово	—
Ершовъ	159
Мавринка	178
Алтата	199
Новорослейка	225
Чалыкла	247
Озинки	274
Семиглавый Маръ	297
Шипово	319
Зеленый	—
Переметная	359
Уральскъ	396

Н. Богоявленскъ—Бенкендорфъ—Сосновка.

Богоявленскъ	—
Старое Юрьево	29
Ламки	54
Бенкендорфъ-Сосновка	79

О. Павловка—Турки

Павловка	—
Турки	13

27. Самаро-златоуст. жел. дор.

А. Сызрань—Челябинскъ.

Сызрань	—
Батраки, сызр.-вяз.	—
Батраки, сам.-злат.	—
Обшаровка	17
Мыльная	33
Майтула	—
Безенчукъ	56
Томылово	80
Липяги	101
Кряжъ	109
Самара	116
Безымянка	—
Смышляева	136
Падовка	—
Кинель	155
Тургеневка	169
Кротовка	190
Муханово	204
Черкасская	220
Ключи	244
Похвистнево	266
Бугурусланъ	285
Заглядино	306
Асекѣево	316
Филипповка	335
Сарай-Гиръ	355
Абдулино	374
Талды-булакъ	392
Пріютово	408
Белебей-Аксаново	427
Глуховская	444
Аксеново	464
Шафраново	479
Раевка	499
Давлеканово	517
Шингакъ-Куль	539
Чишмы	563
Юматово	580
Уфа	607
Ураково	628
Иглино	640
Тавтиманово	658
Улу-Телякъ	683
Аша	704
Миньяръ	723
Симская	736
Кропачево	758
Усть-Катавъ	774
Вязовая	791
Мурсалимкино	813
Сулея	837
Бердяушъ	859
Тундушъ	878
Кусинска пл.	—
Заводская пл.	—
Златоустъ	907
Уржумка	925
Сыростанъ	947
Міассъ	967
Чебаркуль	990
Бишкиль	1009
Полетаево	1033
Челябинскъ	1057

Б. Самара—Оренбургъ.

Самара	—
Безымянка	—
Смышляевка	21
Кинель	70
Тростянка	58
Грачевка	71
Багатое	88
Марычевка	97
Борская	114
Колтубанка	138
Бузулукъ	163
Погромное	185
Тоцкая	210
Сорочинская	234
Гамалѣевка	259
Ново Сергіевка	283
Платовка	304
Переволоцкая	325
Сыртъ	348
Каргала	372
Оренбургъ	393

28. Спб.-варшавская жел. дор.

А. С.-Петербургъ—Вильно.

С.-Петербургъ	—
Александровская	21
Гатчина	42
Суйда	51
Карташевская пл.	—
Сиверская	63
Строганова пл.	71
Дивенская	80
Мшинская	99
Преображенская	116
Луга	129
Фанъ-деръ-Флитъ пл.	142
Серебрянка	150
Плюса	171
Бѣлая	193
Броневскаго, пл.	197
Новоселье	213
Торошино	238
Псковъ	257
Викенгайзера, пл.	—
Черская	281
Островъ	306
Федосино, тел. постъ	317
Жогово	331
Пыталово, тел. постъ	345
Пондеры	359
Корсовка	376
Ивановка	392
Рѣжица	417
Антонополь	434
Рушоны	460
Вышки	473
Двинскъ	497
Калкуны	502
Турмонтъ	520
Дукшты	540
Игналино	563
Свѣнцяны	585
Подбродзе	610
Безданы	634
Вилейка	649
Вильно	658

Б. Вильно—Варшава.

Вильно	—
Рудзишки	36
Олькеники	55
Ораны	74
Марцинканцы	94
Порѣчье	118
Гродно	148
Кузница	172
Соколка	187
Черная Вѣсь	205
Бѣлостокъ	226
Лапы	248
Щепетево	273
Чижевъ	287
Малкинъ	309
Зеленецъ	324
Лоховъ	337
Замойская пл.	—
Тлущъ	359
Воломинъ	372
Зубки пл.	—
Варшава	388

В. Вильно—Вержболово.

Вильно	—
Ландварово	17
Евье	39
Жосли	54
Кошедары	63

	Вер.
Провенишки	78
Ковно	97
Мавруцы	115
Козловъ-Руда	182
Пильвишки	150
Вильковишки	162
Эйдкуненъ	178
Вержболово	179

Г. Ораны - Патаранцы.

Ораны	—
Артиллерійская	9
Гай (пл.)	—
Дауги (пл.)	—
Поворганы (пл.)	—
Патаранцы	36

29. Сестрорѣцкая (приморская) ж. д.

А. Сестрорѣцкъ—Новая Деревня.

Сестрорѣцкъ	—
Горская	6
Раздѣльная	—
Лахта	17
Дамба, раз.	—
Новая Деревня	26

Б. Новая Деревня—Озерки.

Новая Деревня	—
Коломяги	5
Озерки	7

В. Новая Деревня—Лисій Носъ—Кронштадтъ.

Новая Деревня (Спб.)	—
Лахта	9
Раздѣльная	—
Лисій Носъ	20

а отсюда на пароходѣ кронштадтскаго пароходства въ Кронштадтъ. Во время ледохода сообщеніе между Кронштадтомъ и Лисьимъ Носомъ производится по мѣрѣ возможности, сообразуясь съ состояніемъ льда. Во время перерыва сообщенія съ Кронштадтомъ движеніе поѣздовъ по этой вѣтви между Раздѣльнымъ пунктомъ и Лисьимъ Носомъ прекращается.

30. Сибирская жел. дор. (западная).

Челябинскъ—Кривощеково.

Челябинскъ	—
Чернявская	41
Чумлякъ	82
Шумиха	112
Мишкино	156
Юргамышъ, раз.	187
Зырянка	206
Курганъ	241
Баргаши	276
Лебяжья	318
Макушино	363
Пѣтухово	407
Мамлютка	449
Петропавловскъ	490
Токуши	523
Медвѣжья	567
Кара-Гуга (раз.)	589
Исиль-Куль	617
Кочубеево	657
Маріановка	700
Омскъ (постъ)	—
Омскъ	746
Кормиловка	790
Калачинская	820
Шадринская	859
Татарская	904
Карачи	958
Тебисская	996
Каинскъ	1049
Кожурла	1090
Убинская	1128
Каргатъ	1166
Чулымъ	1209
Дупленская	1249
Коченево	1285
Чикъ (разъѣздъ)	—
Кривощеково (лѣв. берегъ Оби)	1329

31. Сибирская (средняя) жел. дор.

А. Обь (Кривощеково)—Красноярскъ.

Обь (Кривощеково)	—
Сокуръ	34
Оящъ	76
Болотная	118
Вр. ст. Лѣв. Томь	—
Пломощная	157
Литвиново	183
Тайга	215
Судженка	251
Ижморская	2-5
Бермкульская	321
Маріинскъ	353
Суслово	375
Тажинъ	410
Итатъ	443
Боготолъ	478
Красная	508
Ачинскъ, лѣв.	—
Ачинскъ	541
Тарутино	561
Чернорѣчинская	578
Козульга, раз.	—
Кемчугъ	623
Жуковка, раз.	—
Кача	663
Еловка, раз.	—
Минино	691
Красноярскъ	708

Б. Тайга—Томскъ—Черемошники.

	Вер.
Тайга	—
Басандайка	45
Степановская, пл.	—
Томскъ	82
Черемошники	89

В. Красноярскъ—Канскъ—Иланская.

Красноярскъ (Енисей)	—
Зыково	26
Сорокино	52
Камарчага	76
Балай	99
Ольгинская	123
Заозерная	151
Тырбылъ	171
Петрушково	195
Канскъ	228
Иланская	—

32. Сызрано-вяземск. жел. дор.

А. Узловая—Елецъ.

Узловая	—
Богородицкъ	34
Товарково	36
Малевка	46
Караси	68
Колодези	87
Ефремовъ	108
Боборыкино	132
Становая	157
Елецъ юго-вост.	182

Б. Вернадовка—Земетчино.

Вернадовка	—
Земетчино	25

В. Вязьма—Тула.

Вязьма, москов.-бр.	—
Вязьма, тов., сызр. вяз.	—
Пыжевка, раз.	—
Исаково	24
Зарѣцкая, раз.	—
Темкино	49
Износки	71
Кашняки, раз.	—
Мятлевская	96
Троицкая	115
Пятковская	131
Муратовка, раз.	—
Калуга	155
Покровское	174
Ферзиково	192
Средняя	207
Алексинъ	217
Даниловка	226
Суходолъ	238
Малахово, раз.	—
Обидимо	260
Протопопово	270
Тула моск.-курск.	274

НАУКОВА БІБЛІОТЕКА ОНУ ім. І.І. МЕЧНИКОВА

Г. Тула—Ряжскъ.

	Вер.
Тула, моск.-курск.	—
Протопопово	6
Тула (сызр. вяз.)	11
Присады	25
Оболенское	42
Медвѣдки, раз.	—
Узловая	58
Бобрикъ Донской	68
Епифань	83
Разъѣздъ	—
Клекотки	106
Кашино	117
Павелецъ	129
Лазинка, раз.	—
Вослебская казарма	—
Скопинъ	155
Скопинъ Чулковскій	162
Желтухино	176
Разъѣздъ	—
Ряжскъ III (сызр.-вяз.)	—
Продовольств. пунктъ	—
Ряжскъ I (уральск.)	197

Д. Ряжскъ—Батраки.

Ряжскъ I (уральск.)	—
Ряжскъ II (с.-вяз.)	—
Еголдаево	12
Кензино	24
Сухарево	—
Желобово	43
Озерки	—
Верда	60
Ремизово	—
Ягодное	87
Веселое	—
Кулики	105
Разъѣздъ	—
Моршанскъ	122
Моршанскъ II, тов. (Коршуновка)	129
Вяжли	—
Фитингофъ	151
Дашково	160
Вернадовка	169
Поминаевка, раз.	—
Сосѣдка	191
Хуторъ	—
Башмаково	216
Глѣбовка, раз.	—
Пачелма	239
Выглядовка	—
Титово	264
Адикаевка	—
Воейково	292
Разъѣздъ	—
Студенецъ	312
Панчулидзевка, раз.	—
Симанщина	331
Разъѣздъ	—
Рамзай	350
Арбеково, раз.	—
Пенза	374
Селикса, раз.	—
Леонидовка	395
Шнаево, раз.	—
Канаевка	419
Турбаки	—
Чаадаевка	441
Слюзань	—
Бюзюмъ	462
Благодатка, раз.	—
Кузнецкъ	486
Евлашево	501
Никулино	516
Ключики	—
Прасковьино	540
Канадей	—
Новоспасское	563
Коптевка, раз.	—
Репьевка	487
Образцовое, раз.	—
Сызрань	609
Батраки (пристань)	—
Батраки, пас. сызр. вяз.	622

Е. Кензино—Ухолово.

Кензино	—
Ухолово	7

33. Уральская жел. дор.

А. Пермь—Челябинскъ.

Пермь	—
Мотивилиха	36
Левшино	16
Ляды	33
Сылва	44
Валежная	57
Камарихинская	67
Селянка	85
Лысьва	103
Чуховская	118
Ермакъ	125
Архиповка	133
Всесвятская	148
Журавликъ	161
Пашія	171
Бѣлая	183
Вижай	196
Бисеръ	211
Теплая-Гора	224
Усть-Тискосъ	238
Европейская	247
Хребетъ Уральскій	261
Азіатская	275
Кушва	290
Барачинская	299
Лая	316
Нижній-Тагиль	334
Шайтанка	346
Анатольская	359
Невьянскъ	387
Нейво-Рудянская	399
Верхъ-Нейвинскъ	408
Тарасково	429
Исеть	447
Екатеринбургъ	467
Екатеринбургъ II	471
Уктусъ	477
Мраморская	507
Полдневная	536
Уфалей	565
Маукъ	592
Кыштымъ	613
Аргашъ	646
Есаульская	675
Челябинскъ	698

Б. Екатеринбургъ—Тюмень.

Екатеринбургъ	—
Екатеринбургъ II	4
Истокъ	15
Косулино	33
Баженово	53
Грязновская	75
Богдановичъ	94
Пышминская	113
Камышловъ	134
Аксариха	151
Ощепково	171
Поклевская	201
Юшала	232
Тугулымъ	248
Кармакъ	296
Перевалово	285
Тюмень	304

В. Чусовская—Березинки.

Чусовская	—
Черная	18
Баская	37
Усьва	55
Нагорная	65
Губаха	78
Половинка	91
Кизелъ	106
Александровская	127
Всеволодо-Вильва	143
Яйва	158
Шиши	174
Веретье	193
Березники (прист.)	196

Г. Александровская—Луньевка

Александровская	—
Луньевка	7

Д. Богдановичъ—Островская.

Богдановичъ	—
Барсучья степь	18
Островская	38

34. Уссурійская ж. д.

Владивостокъ—Имано.

	Вер.
Владивостокъ	—
Пер. Рѣчка раз.	—
Подгородній раз.	—
Надеждинская	42
Кипарисовъ раз.	—
Раздольное	66
Барановскій раз.	—
Никольское	102
Дубинскій раз.	—
Невельская	146
Монастырищи раз.	—
Черниговка	185
Кнорингъ раз.	—
Спасская	224
Дроздовъ раз.	—
Свіягина	257
Краевскій раз.	—
Шмаковка	292
Рыковъ раз	—
Уссури	327
Прохаска	349
Буссе раз.	—
Муръ Амурскій	377
Пр. Иманъ	387

35. Финляндскія ж. д.

А. С.-Петербургъ—Гельсингфорсъ.

	Кил.
С.-Петербургъ	—
Удѣльная	8
Шувалово	11
Парголово	16
Левашово	19
Бѣлоостровъ	32
Куоккала	40
Теріоки	50
Райвола	59
Мустамяки	65
Новая-Кирка	74
Перкарви	88
Голицино	100
Кямэрэ	107
Сейніо	119
Выборгъ	129
Ховинма	141
Нурмисъ	147
Симола	169
Пулса	179
Лумяки	191
Давидстадтъ	203
Кайпіайсъ	227
Уттисъ	237
Коувола	250
Кюммене	256
Каусала	272
Нюбю	291
Виллахтисъ	301
Лахтисъ	341
Херрала	326
Ервеля	338
Лаппила	344
Ойсъ	355
Хикіе	362
Рихимяки	370
Хювинге	382
Іокела	393
Трескенда	404
Керво	412
Корсо	418
Диккурсбю	425
Мальмъ	430
Гельсингфорсъ	441

Б. Коувола—Котка.

	Кил.
Коувола	—
Миллюкоски	13
Инкеройсъ	22
Тавастила	33
Кархула	42
Котка	52

В. Керво—Борго.

Керво	—
Никбю	10
Борго	33

Г. Симола—Вильманстрандъ.

Симола	—
Вильманстрандъ	19

Д. Рихимяки—Улеаборгъ.

	Кил.
Рихимяки	—
Рюттили	9
Леппекоски	15
Туренти	22
Тавастгусъ	36
Парола	44
Итала	58
Курила	65
Тойала	76
Віала	83
Лембойсъ	94
Таммерфорсъ	116
Вехмайсъ	124
Суйнула	136
Оривези	158
Коркеакоски	177
Люлю	188
Филпула	204
Колхо	216
Кеуру	230
Пихлаявези	242
Мюллюмяки	263
Этсери	271
Остола	275
Тэйсэ	286
Алаво	303
Сюденма	324
Эстермюра	347
Нурмо	353
Лаппо	370
Каухава	385
Хермэ	402
Волти	408
Еппо	425
Ковіоки	438
Беннэсъ	448
Колбю	454
Кронобою	469
Гамла-Карлебю	480
Кельвіо	497
Каннусъ	520
Сіеви	542
Юливіевска	559
Кангасъ	571
Оулайсъ	586
Килпуа	597
Виханти	613
Лаппи	627
Руки	633
Лиминго	656
Кемпеле	669
Улеаборгъ	681

Е. Выборгъ—Іоэнсу.

	Кил.
Выборгъ	—
Тали	10
Кавантсари	23
Ханнила	30
Антреа	40
Кольела	49
Сайрала	61
Инкилэ	67
Ояіерви	79
Хитола	94
Алхо	104
Элизенвара	114
Ихала	131
Якима	139
Нива	153
Куокканіеми	161
Сердоболь	179
Каламо	208
Маткаселкя	218
Пялькъярви	233
Вяртсиля	241
Каурила	248
Тохмаярви	260
Онкамо	222
Тиккала	290
Хаммаслахти	312
Іоэнсу	779

Ж. Эстермюра—Николайштадтъ.

Эстермюра	—
Юлистаро	22
Орисмала	30
Терваіоки	42
Лайхела	51
Тобю	60
Николайштадтъ	75

З. Тойала—Або.

Тойала	—
Урдіала	19
Форса	33
Койвисто	42
Юпяя	52
Лойміоки	62
Меллиля	72
Кюре	86
Аура	98
Лундо	110
Або	128

И. Хювинге—Ганге.

Хювинге	—
Раямяки	13
Корпи	24
Нумелла	50
Луйю	64
Сварто	84
Карисъ	99
Экенесъ	115
Лапвикъ	130
Ганге	148

НАУКОВА БІБЛІОТЕКА ОНУ ім. І.І. МЕЧНИКОВА

К. Куовола—Куопіо

	Кил.
Куовола	—
Харью	10
Селеппэ	24
Войкоски	51
Ментюхарью	72
Хіетаненъ	91
Отава	100
С.-Михель	114
Хирола	128
Калвица	140
Хаукивуори	153
Кантала	164
Піексемяки	185
Хапакоски	202
Суоненіоки	223
Сальминенъ	236
Куркимяки	253
Питкелахти	263
Куопіо	274

Л. Беннэсъ—Якобстадтъ.

Беннэсъ	—
Якобстадтъ	11

М. Антреа—Иматра—Вуоксенниска.

Антреа	—
Яски	16
Энсо	25
Иматра	32
Вуоксенниска	59

Н. Таммерфорсъ—Бьернеборгъ.

Таммерфорсъ	—
Нокія	17
Сіуро	26
Каркку	44
Гейноо	50
Тюрве	59
Кіикка	66
Кауватса	81
Кюттеля	86
Ристе	90
Пейпохья	97
Харьявальта	107
Наккила	118
Хайстилла	124
Бьернеборгъ	136

36. Харьково-Николаевская ж. д.

А. Харьковъ—Николаевъ.

	Вер.
Новая Баварія	6
Рыжовъ	12
Платформа	16
Люботинъ	23
Платформа	28
Валки	36
Ковяги	50
Водяная	63
Коломакъ	77
Искровка	83
Кочубеевка	98
Божковъ	114
Полтава	132
Разъѣздъ № II	—
Малая Перешепинская	154
Разъѣздъ № III	—
Бѣлки	177
Кобеляки	190
Гановка	205
Платформа	210
Галещина	217
Потоки	227
Платформа	234
Кременчугъ	242
Крюковъ-на-Днѣпрѣ	252
Павлышъ	274
Боровская	290
Користовка	303
Пантаевка	322
Знаменка	338
Медерево	358
Шаровка	369
Разъѣздъ № VI	—
Куцовка	392
Разъѣздъ № VII	—
Долинская	413
Разъѣздъ № VIII	—
Казанка	438
Новый Бугъ	462
Ново-Полтавка	478
Доброе	201
Щербина	526
Платформа	540
Гороховка	543
Николаевъ	560

Б. Знаменка—Елисаветградъ.

Знаменка	—
Треповка	25
Елисаветградъ	48

В. Харьковъ—Ворожба.

Харьковъ	—
Новая-Баварія	6
Рыжовъ	—
Платформа	16
Люботинъ	23
Платформа	28
Мерчикъ	38
Максимовка	54
Богодуховъ	73
Гуты	82
Яблочное	91
Кирикевка	108
Разъѣздъ № XIV	—
Смородино	128
Баромля	148
Сыроватка	166
Сумы	183
Головашевка	200
Виры	214
Бѣлополье	229
Ворожба	234

Г. Мерефа—Люботинъ.

	Вер.
Мерефа	—
Буды	8
Люботинъ	17

Д. Ромны—Кременчугъ.

Ромны	—
Бѣловодъ	12
Платформа	19
Юсковцы	35
Лохвица	51
Сѣнча	70
Дубровск. кон. заводъ	—
Ромоданъ	94
Хоролъ	119
Веселый-Подолъ	139
Платформа	152
Глобино	161
Платформа	168
Рублевка	178
Кременчугъ	201

Е. Лохвица—Гадячъ

Лохвица	—
Венеславовка	23
Гадячъ	40

Ж. Баромля - Лебединъ.

Баромля	—
Рябушки	18
Лебединъ	33

З. Кириковка—Ахтырка гор.

Кириковка	—
Ахтырка гор.	16

И. Полтава—Карловка.

Полтава	—
Копылы—постъ	—
Селенщина	22
Карловка	—

37. Царкосельская жел. дор.

С.-Петербургъ	—
Московское шоссе	—
Царское Село	22
Платформа Тярлево	
Павловскъ	25

38. Юго-восточная жел. дор.

А. Волго-донская вѣтвь.

Волжская (Цариц.)	73
Садовая	67
Крутая	61
Карповская	41
Кривомузгинская	20
Донская	—

Б Урюпинская вѣтвь.

Алексиково	—
Урюпино	33

В. Грязи—Царицынъ.

	Вер.
Грязи Воронежскія	—
Грязи Царицынскія	—
Княжая Байгора	15
Хворостянка	26
Плавица	39
Добринка	50
Стрѣлецкая	65
Мордово	72
Ястребовка	85
Токаревка	98
Рымарево	113
Бурнакъ	125
Терновка	144
Бочарниково	-
Волконская	164
Грибановка	181
Борисоглѣбскъ	197
Петровское	212
Поворино	222
Разъѣздъ № 7	235
Алексиково	247
Ярыжинская	266
Астахово	283
Филоново	301
Панфилово	324
Кумылга	345
Себряково	369
Раковка	390
Разъѣздъ № 11	405
Арчеда	420
Липки	440
Логъ	457
Иловля	478
Качалино	500
Котлубань	523
Городище	545
Царицынъ	565

Г. Козловъ—Воронежъ—Ростовъ.

	Вер.
Козловъ Уральск.	—
Козловъ Ворон.	—
Никольское	13
Сестренка	23
Муравьево	36
Песковатка	46
Грязи	(0
Прибытково	71
Дрязги	85
Разъѣздъ № 1	—
Усмань	108
Разъѣздъ № 2	—
Графская	130
Углянка	144
Сомово	156
Раздѣльная	161
Воронежъ	168
Раздѣльная	175
Разъѣздъ № 3	-
Масловка	193
Разъѣздъ № 4	—
Колодезная	216
Разъѣздъ № 5	—
Давыдовка	238
Разъѣздъ № 6	-
Лиски на Дону	259
Дивногорская	266
Пухово	275
Разъѣздъ № 7	—
Евдаково	300
Разъѣздъ № 8	—
Сагуны	322
Разъѣздъ № 9	—
Подгорное	343
Разъѣздъ № 10	—
Михайловка	367
Калитва	382
Ольгинская	393
Пасѣково	406
Журавка	419
Кантемировка	428
Быкъ	441
Разъѣздъ № 11	—
Лиманъ	462
Чертково	475
Разъѣздъ № 12	—
Шептуховка	497
Разъѣздъ № 13	—
Мальчевская	517
Разъѣздъ № 14	—
Миллерово	537
Разъѣздъ № 15	—
Тарасовка	559
Разъѣздъ № 16	—
Глубокая	582
Разъѣздъ № 17	—
Каменская	604
Сѣверо-Донецкая	613
Лихая	627
Замчалово	637
Звѣрево	649
Черевково	658
Сулинъ	667
Горная	682
Шахтная	693

Д. Орелъ—Грязи.

	Вер.
Орелъ Курскій	—
Орелъ Главный	—
Орелъ **Елецкій**	3
Домнино	15
Золотарево	24
Моховая	36
Архангельская	47
Залегощь	59
Каменская	68
Туровка	77
Верховье	86
Хомутово	101
Россошное	121
Шатилево	132
Измаилково	143
Лопатино	153
Казаки	166
Пажень	172
Елецкая платформа	183
Елецъ	184
Извала	195
Донъ	209
Патріарская	221
Чириково	233
Сѣнцово	243
Липецкъ	254
Сокольская	266
Казинка	272
Грязи-Ворон.	290

Е. Харьковъ—Балашевъ.

	Вер.
Харьковъ К. Х. А	—
Основа	—
Харьк. тов.	10
Разъѣздъ	—
Рогань	26
Разъѣздъ	48
Чугуевъ	50
Граково	68
Булацелевка	89
Старовѣровка	110
Купянскъ узл.	126
Купянскъ гор.	132
Двурѣчная	149
Тополи	166
Уразово	183
Валуйки	197
Мандрово	212
Ливенка	227
Бирючъ	240
Хлѣвище	249
Алексѣевка	266
Засимовка	286
Острогожскъ	308
Коротоякъ	323
Лиски	346
Икорецъ	368
Анновка	—
Бобровъ	392
Хрѣновая	410
Таловая	438
Абрамовка	459
Еланское Колѣно	475
Раевская	493
Новохоперскъ	502
Разъѣздъ Половцова	—
Калмыкъ	526
Поворино	554
Кардаилъ	572
Байчурово	591
Туркино (Родничекъ)	608
Балашевъ Р. У.	630

Ж. Таловая—Калачъ.

Таловая	—
Бутурлиновка	38
Воробьевка	68
Калачъ	88

З. Купянскъ—Попасная.

Купянскъ узл	—
Кисловка	20
Кривошеевка	34
Сватово	56
Кабанье	75
Кременное	94
Лисичанскъ	117
Любимовка	—
Лоскутовка	136
Камышеваха	149
Попасная	157

НАУКОВА БІБЛІОТЕКА ОНУ ім. І.І. МЕЧНИКОВА

И. Графская—Анна

	Вер.
Графская	—
Хава	25
Тулиново	54
Тойда	62
Анна	83

К. Елецъ - Валуйки.

Елецъ пасс.	—
Мещерино	22
Долгоруково	47
Тербуны	68
Набережное	92
Касторное ю. в.	109
Касторное м. - к. в.	113
Сукевкино	126
Горшечное	145
Роговое	—
Старый Осколъ	175
Голофѣевка	195
Чернянка	217
Новый-Осколъ	239
Бибиково	263
Волоконовка	271
Принцевка	293
Валуйки	310

Л. Луганскъ—Дебальцево.

Луганскъ	—
Мѣловая	11
Бѣлая	28
Юрьевка	40
Мануйловка	54
Дебальцево	72

М. Попасная—Звѣрево

Попасная	—
Марсевка	15
Голубовка	—
Варварополье	24
Алмазная	38
Ломоватка	46
Вергелевка	—
Дебальцево	64
Фащевка	82
Петровенька	100
Крестная	112
Колпаково	119
Юскино	138
Платформа	—
Совенька	157
Должикъ	169
Провалье	180
Ковалево	192
Звѣрево	208

39. Юго-западная ж. д.

А. Кіевъ—Одесса.

	Вер
Кіевъ	—
Боярка	21
Васильковъ	34
Мотовиловка	24
Фастовъ	60
Кожанка	77
Попельня	96
Бровки	114
Чернорудка	129
Казатинъ	149
Голендры	167
Калинова	184
Винница	207
Гнивань	230
Бариловъ	244
Жмеринка	250
Ярошенка	269
Рахны	289
Юрковка	304
Журавлевка	318
Вапнярка	327
Крыжополь	347
Рудница	—
Попелюхи	367
Кодыма	385
Абамелеково	400
Слободка	412
Борщи	423
Вирзула	436
Чубовка	448
Мордаровка	464
Перекрестово	476
Затишье	488
Ивановка	506
Веселый-Кутъ	515
Мигаево	529
Раздѣльная	544
Колонтаевка	564
Карпово	570
Выгода	579
Гниляково	590
Одесса застава № 1	604
Одесса малая	609
Одесса главная	612

Б. Казатинъ—Граево.

	Вер.
Казатинъ	—
Бердичевъ	25
Домчинъ	42
Михайленки	50
Чудновъ-Волынск.	62
Романовъ	—
Печановка	86
Мирополь	—
Полонное	109
Хорлинъ	127
Шепетовка	139
Славута	157
Кривинъ	170
Оженинъ	186
Ивачково	—
Здолбуново	207
Ровно	218
Клевань	239
Олыка	259
Киверцы	279
Рожище	295
Пересна	—
Голобы	320
Ковель	344
Мызово	364
Крымно	385
Заболотье	398
Малорыто	418
Александрія	438
Брестъ центральн.	461
Лышицы	282
Высоко-Литовскъ	500
Клещели	518
Григоровцы	530
Бѣльскъ	542
Страбля	557
Левицкая	572
Старосельцы	583
Бѣлостокъ II	587
Кнышинъ	605
Моньки	620
Осовецъ	632
Граево	656
Просткенъ	—

В. Здолбуново—Раздивиловъ—Броды.

Здолбуново	—
Озеряны	19
Дубно	40
Каменица	48
Верба	—
Рудня Почаевская	65
Раздивиловъ	86
Броды	—

Г. Раздѣльная—Унгени.

Раздѣльная	—
Кучурганъ	13
Ново-Савицкая	25
Тирасполь	43
Бендеры II	66
Бендеры I	57
Бульбока	77
Мирены	94
Кишиневъ	112
Страшены	136
Быковецъ	148
Каларашъ	159
Корнешты	180
Паревалъ	185
Пырлица	198
Унгени	212

Д. Дубно—Кременецъ.

Дубно	—
Каменица	8
Кременецъ	37

Е Бирзула—Елисаветградъ.

	Вер.
Бирзула	—
Подберөжье	—
Балта	21
Жеребково	40
Заплазы	—
Любашевка	72
Врадіевка	97
Екатериновка	112
Голта	131
Бандурка	157
Глиняная	—
Помощная	190
Ново-Украинка	207
Плетеный Ташлыкъ	228
Шестаковка	248
Елисаветградъ	270

Ж. Фастовъ—Знаменка.

Фастовъ	—
Разъѣздъ № 1	—
Устиновка	17
Бѣлая-Церковь	32
Разъѣздъ № 2	—
Сухолѣсы	52
Разъѣздъ № 3	—
Ольшаница	73
Разъѣздъ № 4	—
Мироновка	97
Таганча	111
Разъѣздъ № 5	—
Корсунь	132
Разъѣздъ № 6	—
Воронцовская	154
Цвѣтково	168
Носачевская пл.	—
Владиміровка	182
Балаклеевская пл.	—
Бобринская	199
Райгородъ	212
Каменка	221
Фундуклеевка	236
Цыбулево	255
Богдановка	269
Знаменка	282

З. Бендеры II—Рени.

Бендеры II	—
Каушаны	23
Займъ	35
Кайнары	54
Злотій	77
Сканосы	94
Лейпцигская	117
Кульмская	137
Чадыръ Лунга	158
Тараклія	182
Трояновъ Валъ	204
Волконешты	227
Этулея	243
Рени	268

И. Киверцы—Луцкъ.

Киверцы	—
Луцкъ	12

К. Казатинъ—Умань.

	Вер.
Казатинъ	—
Махаринцы	—
Раставица	—
Зарудинцы	30
Росы	—
Босый-Бродъ	47
Погребище	60
Липовецъ	90
Оратово	105
Монастырыще	135
Христиновка	163
Умань	183

Л. Вапнярка—Цвѣтково.

Вапнярка	—
Демковка	27
Ладыженская	—
Гайсинъ	55
Кубличъ	83
Роскошевка	—
Христиновка	112
Поташъ	142
Тальное	172
Звенигородка	199
Дарьевка	229
Шпола	231
Цвѣтково	252

М. Демковка—Тростянецъ.

Демковка	—
Тростянецъ-Подол.	13

Н. Жмеринка—Волочискъ (Подволочискъ).

Жмеринка	—
Сербиновцы	19
Комаровцы	39
Деражня	59
Богдановицы	83
Проскуровъ	93
Черный-Островъ	114
Войтовицы	134
Волочискъ	151
Подволочискъ	155

О. Жмеринка—Окница.

	Вер.
Жмеринка	—
Севериновка	12
Баръ	29
Копай-Городъ	52
Котюжаны	64
Немерчи	76
Вендичаны	—
Израиловка	93
Сулятыцкая	100
Могилевъ-Подольск.	108
Волченецъ	112
Наславичи	-
Бырнова	134
Окница	145

П. Слободка—Новоселицы.

Слободка	—
Колбасная	24
Воронково	36
Рыбница	47
Шалданешты	65
Кобыльня	80
Бодешты (Рогожены)	107
Флорешты	131
Маркулешты	—
Бѣльцы	161
Дрокія	191
Тырново	—
Дондюшаны	221
Окница	247
Романкауцы	270
Яноуцы	292
Ларга	312
Липканы	353
Мамалыга	354
Новоселицы	375
Новоселицы австр. прав. жел. дор.	—

Р. Бобринская—Черкассы.

Бобринская	—
Смѣла	4
Бѣлозерье пл.	14
Черкассы	28
Черкассы пристань на р. Днѣпрѣ	33

С Одесса—Главная—Куяльникъ.

Одесса Главная	—
Одесса Малая	2
Одесса Подѣздная	3
Одесса Застава 2-я	6
Одесса Застава 3-я	6
Постъ 7 версты	10
Пересыпь	14
Куяльникъ старый	17
Купальни	18
Куяльникъ новый	19

Т. Одесса - Портъ—Куяльникъ.

Одесса Портъ	—
Московскій переѣздъ	2
Одесса Пересыпь	6
Куяльникъ Старый	9
Купальни	10
Куяльникъ Новый	11

НАУКОВА БІБЛІОТЕКА ОНУ ім. І.І. МЕЧНИКОВА

ЖЕЛ. ДОРОГА.

Номера поясовъ.	Разстояніе въ верстахъ.		ПЛАТА ЗА ПРОВОЗЪ						10 фунт. багажа
			I класса		II класса		III класса		
	отъ	до	р.	к.	р.	к.	р.	к.	копѣйки
1-й	301	325	9	50	5	70	3	80	17,25
2-й	326	350	10	00	6	00	4	00	18,75
3-й	351	375	10	50	6	30	4	20	20,25
4-й	376	400	11	00	6	60	4	40	21,75
5-й	401	425	11	50	6	90	4	60	23,25
6-й	426	450	12	00	7	20	4	80	24,75
7-й	451	475	12	50	7	50	5	00	26,25
8-й	476	500	13	00	7	80	5	20	27,75
9-й	501	530	13	50	8	10	5	40	29,25
10-й	531	560	14	00	8	40	5	60	30,75
11-й	561	580	14	50	8	70	5	80	32,25
12-й	591	620	15	00	9	00	6	00	33,75
13-й	621	650	15	50	9	30	6	20	35,25
14-й	651	680	16	00	9	60	6	40	36,75
15-й	681	710	16	50	9	90	6	60	38,25
16-й	711	745	17	00	10	20	6	80	39,75
17-й	746	780	17	50	10	50	7	00	41,25
18-й	781	815	18	00	10	80	7	20	42,75
19-й	816	850	18	50	11	10	7	40	44,25
20-й	851	885	19	00	11	40	7	60	45,75
21-й	886	920	19	50	11	70	7	80	47,25
22-й	921	955	20	00	12	00	8	00	48,75
23-й	956	990	20	50	12	30	8	20	50,25
24-й	991	1030	21	00	12	60	8	40	51,75
25-й	1031	1070	21	50	12	90	8	60	53,25
26-й	1071	1110	22	00	13	20	8	80	54,75
27-й	1111	1150	22	50	13	50	9	00	56,25
28-й	1151	1190	23	00	13	80	9	20	57,75
29-й	1191	1230	23	50	14	10	9	40	59,25
30-й	1231	1270	24	00	14	40	9	60	60,75
31-й	1271	1310	24	50	14	70	9	80	62,25
32-й	1311	1350	25	00	15	00	10	00	63,75
33-й	1351	1390	25	50	15	30	10	20	65,25
34-й	1391	1430	26	00	15	60	10	40	66,75
35-й	1431	1470	26	50	15	90	10	60	68,25
36-й	1471	1510	27	00	16	20	10	80	69,75
37-й	1511	1560	27	50	16	50	11	00	71,25
38-й	1561	1610	28	00	16	80	11	20	72,75
39-й	1611	1660	28	50	17	10	11	40	74,25
40-й	1661	1710	29	00	17	40	11	60	75,75
41-й	1711	1760	29	50	17	70	11	80	77,25
42-й	1761	1810	30	00	18	00	12	00	78,75
43-й	1811	1860	30	50	18	30	12	20	80,25
44-й	1861	1910	31	00	18	60	12	40	81,75
45-й	1911	1960	31	50	18	90	12	60	83,25
46-й	1961	2010	32	00	19	20	12	80	84,75
47-й	2011	2060	32	50	19	50	13	00	86,25
48-й	2061	2110	33	00	19	80	13	20	87,75
49-й	2111	2160	33	50	20	10	13	40	89,25
50-й	2161	2210	34	00	20	40	13	60	90,75

*) За провозъ ребенка отъ 5-ти до 10-ти лѣтъ взимается 1/2 платы.

Номера поясовъ.	Разстояніе въ верстахъ.		ПЛАТА ЗА ПРОВОЗЪ						10 фунт. багажа
			I класса		II класса		III класса		
	отъ	до	р.	к.	р.	к.	р.	к.	копѣйки
51-й	2211	2260	34	50	20	70	13	80	92,25
52-й	2261	2310	35	00	21	00	14	00	93,75
53-й	2311	2360	35	50	21	30	14	20	95,25
54-й	2361	2410	36	00	21	60	14	40	96,75
55-й	2411	2460	36	50	21	90	14	60	98,25
56-й	2461	2510	37	00	22	20	14	80	99,75
57-й	2511	2560	37	50	22	50	15	00	101,25
58-й	2561	2610	38	00	22	80	15	20	102,75
59-й	2611	2660	38	50	23	10	15	40	104,25
60-й	2661	2710	39	00	23	40	15	60	105,75
61-й	2711	2760	39	50	23	70	15	80	107,25
62-й	2761	2810	40	00	24	00	16	00	108,75
63-й	2811	2860	40	50	24	30	16	20	110,25
64-й	2861	2910	41	00	24	60	16	40	111,75
65-й	2911	2960	41	50	24	90	16	60	113,25
66-й	2961	3010	42	00	25	20	16	80	114,75
67-й	3011	3060	42	50	25	50	17	00	116,25
68-й	3061	3110	43	00	25	80	17	20	117,75
69-й	3111	3160	43	50	26	10	17	40	119,25
70-й	3161	3210	44	00	26	40	17	60	120,75
71-й	3211	3260	44	50	26	70	17	80	122,25
72-й	3261	3310	45	00	27	00	18	00	123,75
73-й	3311	3360	45	50	27	30	18	20	125,25
74-й	3361	3410	46	00	27	60	18	40	126,75
75-й	3411	3460	46	50	27	90	18	60	128,25
76-й	3461	3510	47	00	28	20	18	80	129,75
77-й	3511	3560	47	50	28	50	19	00	131,25
78-й	3561	3610	48	00	28	80	19	20	132,75
79-й	3611	3660	48	50	29	10	19	40	134,25
80-й	3661	3710	49	00	29	40	19	60	135,75
81-й	3711	3760	49	50	29	70	19	80	137,25
82-й	3761	3810	50	00	30	00	20	00	138,75
83-й	3811	3860	50	50	30	30	20	20	140,25
84-й	3861	3910	51	00	30	60	20	40	141,75
85-й	3911	3960	51	50	30	90	20	60	143,25
86-й	3961	4010	52	00	31	20	20	80	144,75
87-й	4011	4060	52	50	31	50	21	00	146,25
88-й	4061	4110	53	00	31	80	21	20	147,75
89-й	4111	4160	53	50	32	10	21	40	149,25
90-й	4161	4210	54	00	32	40	21	60	150,75
91-й	4211	4260	54	50	32	70	21	80	152,25
92-й	4261	4310	55	00	33	00	22	00	153,75
93-й	4311	4360	55	50	33	30	22	20	155,25
94-й	4361	4410	56	00	33	60	22	40	156,75
95-й	4411	4460	56	50	33	90	22	60	158,25
96-й	4461	4510	57	00	34	20	22	80	159,75
97-й	4511	4560	57	50	34	50	23	00	161,25
98-й	4561	4610	58	00	34	80	23	20	162,75
99-й	4611	4660	58	50	35	10	23	40	164,25
100-й	4661	4710	59	00	35	40	23	60	165,75

НАУКОВА БІБЛІОТЕКА ОНУ ім. І.І. МЕЧНИКОВА

Плата за проѣздъ по желѣзнымъ дорогамъ отъ ОДЕССЫ до нижепоименованныхъ городовъ.

(За провозъ ребенка отъ 5 до 10 лѣтъ взимается ½ платы).

ДО ГОРОДА	I классъ		II классъ		III классъ		10 фунт. багажа.
	руб.	к.	руб.	к.	руб.	к.	копѣйки
Ананьева (ст. Жеребково)	7	00	4	20	2	80	12,42
Балты	6	58	3	95	2	63	11,33
Бендеры	4	43	2	66	1	70	7,07
Бердичева	13	00	7	80	5	20	27,75
Болграда (ст. Трояновъ-валъ)	10	00	6	00	4	00	18,75
Бреста	20	00	12	00	8	00	48,75
Бѣлостока	21	50	12	90	8	60	53,25
Бѣльцы	10	50	6	30	4	20	20,25
Варшавы	22	50	13	50	9	00	56,25
Вержболова	25	00	15	00	10	00	63,75
Верхне-Днѣпровска	17	00	10	20	6	80	39,75
Вильны	23	00	13	80	9	20	57,75
Винницы	11	50	6	90	4	60	23,25
Витебска	27	50	16	50	11	00	71,25
Владикавказа	31	50	18	90	12	60	83,25
ст. Волочискъ	13	50	8	10	5	40	29,25
Воронежа	24	50	14	70	9	80	62,25
Гродно	22	50	13	50	9	00	56,25
Двинска	25	00	15	00	10	00	63,75
Дубно	16	50	9	90	6	60	38,25
Екатеринодара	28	00	16	80	11	20	72,75
Екатеринослава	18	00	10	80	7	20	42,75
Елисаветграда	12	00	7	20	4	80	24,75
ст. Жмеринка	10	50	6	30	4	20	20,25
Казани	36	50	21	90	14	60	98,25
Кіева	15	00	9	00	6	00	33,75
Кишинева	6	18	3	71	2	47	10,29
Ковно	24	00	14	40	9	60	60,75
Козлова	26	50	15	90	10	60	68,25
Кременчуга	14	50	8	70	5	80	32,25
Курска	21	50	12	90	8	60	53,25
Либавы	27	50	16	50	11	00	71,25
Липецка	26	00	15	60	10	40	66,75
Минска	24	00	14	40	9	60	60,75
Митавы	27	50	16	50	11	00	71,25
Могилева-Подольска	12	50	7	50	5	00	26,20
Москвы	27	50	16	50	11	00	71,25
Нижняго Новгорода	32	00	19	20	12	80	84,75
Николаевска	17	00	10	20	6	80	39,75
Новороссійска	29	00	17	40	11	60	75,75
Новочеркасска	25	00	15	00	10	00	63,75

ДО ГОРОДА	I классъ		II классъ		III классъ		10 фунт. багажа
	руб.	к.	руб.	к.	руб.	к.	копѣйки
Орла	23	50	14	10	9	40	59,75
Оренбурга	39	00	23	40	15	60	105,75
Пензы	31	50	18	90	12	60	83,25
Полтавы	16	50	9	90	6	60	38,25
Проскурова	12	50	7	50	5	00	26,25
Пскова	28	00	16	80	11	20	72,75
Пятигорска	29	50	17	70	11	80	77,25
Ревеля	31	50	18	90	12	60	83,25
Риги	27	50	16	50	11	00	71,25
Ростовъ на/Дону	24	00	14	40	9	60	60,75
Рязани	28	50	17	10	11	40	74,25
Самары	35	00	21	00	14	00	93,75
Саратова	31	00	18	60	12	40	81,75
Севастополя	25	00	15	00	10	00	63,75
Симферополя	24	00	14	40	9	60	60,75
Славуты	15	50	9	30	6	20	35,25
Смоленска	27	00	16	20	10	80	69,75
С.-Петербурга черезъ Ровно	30	50	18	30	12	20	80,25
Таганрога	23	50	14	10	9	40	59,25
Тамбова	27	50	16	50	11	00	71,25
Твери	29	50	17	70	11	80	77,25
Тирасполя	4	00	2	40	1	60	6,38
Тулы	25	50	15	30	10	20	65,25
Умани	11	50	6	90	4	60	23,25
Уфы	40	00	24	00	16	00	108,75
Фастова	14	00	8	40	5	60	30,75
Харькова	18	50	11	10	7	40	44,25
Царицына	31	50	18	90	12	60	83,25
Юрьева (Лифл.)	30	00	18	00	12	00	78,75
Ярославля	30	50	18	30	12	20	80,25

Указатель прямыхъ сообщеній.

Одесса-Вѣна.

—	веч. 9-35	↓ Одесса ↑	утра 8-59	—
но 5-08	чи 5-45	Жмеринка	но 1-04	чи 1-47
ут 9-32	ра 10-20	Волочискъ	веч 7-39	ера 9-09
утра 7-41	—	Вѣна	—	веч. 10-31
34 ч.	06 м.	Колич. ч. въ пути	34 ч.	28 м

Одесса-Берлинъ.

—	утра 10-08	↓ Одесса ↑	веч. 8-00	—
ут 9-15	ра 9-45	Брестъ	веч 8-55	ера 9-35
дн 2-35	я 4-52	Варшава	дн 2.37	я 4-05
утра 6-09	—	Берлинъ	—	веч. 11-10
44 ч.	01 м.	Колич. ч. въ пути	44 ч.	50 м.

Одесса-Парижъ.

утра	10-0-	↓ Одесса ↑	8-00	веч.
ут 9-15	ра 9-45	Брестъ	веч 8-55	ера 9-35
дн 2-35	я 4-52	Варшава	дн 2 32	я 4-05
утра 6-09	утра 8-55	Берлинъ	веч. 8-16	веч 11-10
утра 6-50	—	Парижъ	—	веч. 10-25
68 ч.	42 м.	Колич. ч. въ пути	69 ч.	35 м.

Одесса-Варшава.

—	утра 10-08	↓ Одесса ↑	веч. 8-00	—
ут 9-15	ра 9-45	Брестъ	веч 8-55	ера 9 35
дня 2-35	—	Варшава	—	дня 4-05
28 ч	27 м.	Колич. ч. въ пути	27 ч.	55 м.

НАУКОВА БІБЛІОТЕКА ОНУ ім. І.І. МЕЧНИКОВА

ТАМОЖНЯ.

Порядокъ пріема въ Одесскомъ портѣ приходящихъ изъ заграницы судовъ, пропуска пріѣзжающихъ, выпуска изъ таможни иностранныхъ товаровъ и отправка товаровъ заграницу.

Пріемъ судовъ. По прибытіи изъ заграницы иностраннаго или русскаго судна, на таковое отправляются таможенные чиновники, вмѣстѣ съ карантиннымъ врачемъ. Послѣдній опрашиваетъ шкипера въ карантинномъ отношеніи, а таможенные чиновники отбираютъ отъ шкипера, такъ называемое, «шкиперское показаніе», на установленныхъ для сего бланкахъ. На этомъ показаніи подробно перечисляются всѣ находящіеся на суднѣ предметы, число доставленныхъ товарныхъ мѣстъ по коносаментамъ и безъ таковыхъ. Въ послѣднемъ случаѣ, въ показаніи, кромѣ числа мѣстъ и рода упаковки, должны быть указаны марки и №№, вѣсъ брутто и наименованіе заключающагося въ этихъ мѣстахъ (безъ коносаментовъ) товара.

При отсутствіи означенныхъ свѣдѣній въ шкиперскомъ показаніи, съ такими товарами поступается какъ съ привезенными вовсе безъ коносаментовъ, т. е. если окажутся товары запрещенные, то кромѣ конфискаціи ихъ, съ хозяина или шкипера, если не докажетъ хозяина, взыскивается двойная ихъ цѣна. Товары-же пошлинные и безпошлинные, если въ теченіе года со дня выгрузки къ нимъ явится хозяинъ и своими коносаментами или фактурою докажетъ, что эти товары высланы ему, выпускаются товарохозяину; пошлинные со взысканіемъ пошлины и акциденціи, а безпошлинные безъ всякаго взысканія; со шкипера-же взыскивается штрафъ въ размѣрѣ слѣдующей за товаръ пошлины.

Къ шкиперскому показанію, кромѣ коносаментовъ, должны быть приложены именные списки команды и пассажировъ, если послѣдніе имѣются, съ указаніемъ числа принадлежащаго каждому изъ нихъ багажа.

Послѣ сего шкиперское показаніе и коносаменты отсылаются въ таможню для составленія изъ нихъ грузовой росписи и вмѣстѣ съ тѣмъ производится досмотръ пассажировъ и принадлежащаго имъ багажа, причемъ трюмы парохода и помѣщенія съ товаромъ, послѣ тщательнаго осмотра помѣщенія, опломбировываются, впредь до полученія изъ таможни грузовой росписи

О пропускѣ пріѣзжающихъ и ихъ багажа. Каждый пассажиръ долженъ отвѣчать на предлагаемые ему таможенными чинами вопросы. не скрывая въ потаенныхъ мѣстахъ сундуковъ или подъ платьемъ вещей, подлежащихъ оплатѣ пошлиною, такъ какъ при обнаруженіи, кромѣ конфискаціи ихъ, съ виновнаго взыскивается пошлина въ 5 разъ.

Къ безпошлинному пропуску при пассажирахъ допускаются: 1) Государственные кредитные билеты на сумму до 3000 руб.; низкопробная же серебряная монета, вообще воспрещенная къ привозу, допускается при пассажирахъ на сумму не свыше 3 руб. 2) Бывшія въ употребленіи платье, обувь, бѣлье носильное и полотенца въ количествѣ, не превышающемъ потребности пассажира; подушки, матрацы, бѣлье столовое и постельное, хотя и бывшія въ употребленіи, пропускаются безпошлинно въ самомъ незначительномъ количествѣ. 3) Мѣховая одежда, какъ-то: шубы, шапки, муфты, и т. п. по одному предмету на каждаго пассажира. 4) Золотыя, серебряныя и другія металлическія вещи для домашняго употребленія до 3-хъ фунтовъ на каждое лицо. Серебряныя вещи, бывшія въ употребленіи и сдѣланныя въ Россійской Имперіи и снабжены клеймами русскихъ пробирныхъ палатокъ, пропускаются безпошлинно и безъ ограниченія количества. Золотыя и серебряныя вещи, подлежащія при пассажирахъ безпошлинному пропуску, выдаются безъ изслѣдованія пробъ; прочія-же изъ сихъ вещей выпускаются съ пошлиною по тарифу только тогда, когда окажутся

установленной пробы, а въ противномъ случаѣ допускаются къ обратному отвозу заграницу. 5) Галантерейныя вещи, золотыя, серебряныя и другія, по двѣ штуки каждаго наименованія на каждое лицо; мелочныя-же вещи для туалета, какъ-то: кольца, булавки, запонки и т. п.—сколько окажется при пассажирѣ, если, очевидно, онѣ привезены не для продажи. 6) Всѣ вышепоименованныя вещи, служащія для личнаго въ пути употребленія,—въ двойномъ числѣ, а перчатокъ — не болѣе одной дюжины. 7) При докторахъ—медицинскіе инструменты, при художникахъ — необходимые для ихъ искусствъ предметы; при ремесленникахъ—потребные для ихъ ремесла инструменты; при музыкантахъ — ихъ ручные инструменты, если всѣ эти предметы, по количеству своему, очевидно, привезены не для продажи. 8) Начатые пачка нюхательнаго и картузъ курительнаго табаку, и сигаръ не болѣе одной сотни на каждое лицо. 9) Съѣстные припасы въ незначительномъ количествѣ. 10) Шкатулки, сундуки, ящики, баулы, въ коихъ находятся пассажирскія вещи, сколько окажется. 11) Оказавшіяся въ багажѣ книги, если онѣ въ незначительномъ количествѣ, могутъ быть выдаваемы пассажирамъ, послѣ предварительнаго осмотра жандармскимъ офицеромъ, въ противномъ-же случаѣ отсылаются въ Цензурный Комитетъ на разсмотрѣніе.

Лицамъ, переселяющимся изъ заграницы на постоянное жительство въ Россію, а также россійскимъ подданнымъ, возвращающимся въ отечество послѣ долговременнаго пребыванія въ чужихъ краяхъ (не менѣе 2-хъ лѣтъ) или получающимъ оттуда наслѣдство, могутъ быть, съ разрѣшенія г. Министра Финансовъ, пропускаемы, безъ уплаты пошлинъ домашнія вещи, если онѣ окажутся бывшимы въ употребленіи, на сумму пошлинъ для одного лица до 500 руб. и для одного семейства до 900 руб. Такое разрѣшеніе, обусловленное представленіемъ оффиціальныхъ документовъ о переселеніи, лучше всего исходатайствовать заблаговременно.

Пока судно не досмотрѣно, никто изъ постороннихъ не имѣетъ права на него входить.

Выгрузка товаровъ По полученіи изъ таможни грузовой росписки, начинается выгрузка товаровъ, которымъ ведется учетъ по грузовой росписи и которые отправляются въ таможенныя складочныя помѣщенія по назначенію таможни, которая распредѣляетъ товары для складки по категоріямъ. Нѣкоторые-же партіонные товары, а также подверженные скорой порчѣ, послѣ выгрузки, досматриваются подъ навѣсомъ немедленно.

Таможенная артель взимаетъ плату за выгрузку не свыше особой таксы, составленной въ Одесскомъ Биржевомъ Комитетѣ при участіи купечества, и по добровольному соглашенію.

Выгрузка товаровъ изъ судна, т. е. подача товара изъ трюма на берегъ, зависитъ отъ шкипера, который можетъ обращаться къ услугамъ существующихъ въ портѣ грузовщиковъ по добровольному съ ними соглашенію.

Доставка выгруженныхъ товаровъ съ берега въ пакгаузы производится или тою-же артелью, ея средствами, или другими подводчиками, по соглашенію съ товарохозяевами.

Объявка товаровъ. Съ момента принятія отъ шкипера показанія въ теченіе 14-ти-дневнаго срока на всѣ привезенные товары должны быть поданы товарохозяевами объявленіе на особыхъ гербовыхъ листахъ, получаемыхъ въ таможнѣ, по предъявленіи коносамента и записи завѣдующаго складочнымъ помѣщеніемъ чиновника о нахожденіи въ пакгаузѣ даннаго товара. Если-же на товары въ теченіи означеннаго срока не будетъ подано объявленіе, то на таковой составляется таможнею роспись.

Въ объявленіи должны быть подробно показаны марки, №№, число мѣстъ привезеннаго товара, тарифное его наименованіе, вѣсъ брутто и на лицо, т. е. вѣсъ съ упаковкою товара и чистый вѣсъ самаго товара, если пошлина опредѣлена съ наличнаго вѣса. Если-же товарополучателю точно неизвѣстно качество товара, т. е. тарифное его наименованіе и вѣсъ, то, во избѣжаніе платежа штрафа за неправильность объявки, въ объявленіи показываются число мѣстъ, марки ихъ и №№, а самый товаръ и вѣсъ показываются: товаръ качествомъ и вѣсомъ «неизвѣстный».

За такую объявку, а равно за составленіе росписи, при неподачѣ въ срокъ объявленія, взыскивается съ товарохозяина акциденція, въ размѣрѣ 5% съ каждаго пошлиннаго рубля.

Принятыя таможнею объявленія разсматриваются, слитаются съ полученными отъ шкипера коносаментами и затѣмъ, по запискѣ въ установленную книгу и по сдѣланіи необходимыхъ надписей, передаются для досмотра.

Товарохозяинъ до или послѣ подачи объявленія вправѣ передать принадлежащій ему товаръ въ собственность другаго лица, посредствомъ соотвѣтственной надписи на коносаментѣ, на объявленіи, или-же на росписи.

Примѣчаніе. Для совершенія таможенныхъ формальностей, нѣкоторые купцы имѣютъ постоянныхъ повѣренныхъ, уполномоченныхъ на каждый годъ особыми торговыми довѣренностями. Эти повѣренные, за свои труды, получаютъ отъ своихъ кліентовъ плату по добровольному соглашенію, но за всѣ дѣйствія повѣренныхъ предъ таможнею отвѣчаютъ купцы, выдавшіе довѣренности.

Досмотръ товаровъ. Досмотръ товара по поданному объявленію производится въ присутствіи товарохозяевъ или ихъ повѣренныхъ и безъ присутствія ихъ, если на товаръ, за неподачею объявленія, составлена досмотровая роспись.

По вскрытіи товарнаго мѣста, свѣряется показанное въ объявленіи съ наличностью, опредѣляется качество, вѣсъ, мѣра и счетъ объявленнаго товара, если пошлина по тарифу съ вѣса, мѣры или счета и затѣмъ результаты провѣрки (или досмотра) подробно излагаются на объявленіи, при чемъ указывается статья тарифа, къ которой примѣняется досматриваемый товаръ.

Примѣчаніе. Досмотръ по росписямъ и по объявленіямъ, въ коихъ товаръ показанъ неопредѣленно, производится такимъ-же порядкомъ, съ тою лишь разницею, что объявка съ наличностью товара не провѣряется, а обозначается въ очисткѣ все оказавшееся при досмотрѣ.

По изготовленіи досмотровой очистки, таковая объявляется присутствовавшему при досмотрѣ товарохозяину, который, при несогласіи съ опредѣленіемъ вѣса товара или съ примѣненіемъ его къ тарифу, долженъ письменно заявить на досмотровомъ документѣ (на объявленіи или на росписи, которая предъявляется товарохозяину, по явкѣ его въ таможню) свое неудовольствіе. Объявленіе съ такою надписью разсматривается въ общемъ присутствіи таможни и если товарохозяинъ и постановленіемъ присутствія остается недоволенъ, то можетъ обжаловать таковое Департаменту Таможенныхъ Сборовъ въ теченіи трехъ-недѣльнаго срока.

Исчисленіе пошлинъ. Объявленіе послѣ досмотра передается въ таможню къ выкладчику пошлинъ для исчисленія причитающихся за товаръ платежей, какъ-то: пошлинъ, канцелярскаго, складочнаго и другихъ сборовъ, а также штрафъ за неправильность объявки.

Если товаръ досмотрѣнъ по росписи или по объявленію, въ коемъ былъ показанъ неопредѣленно, т. е. неполнымъ тарифнымъ наименованіемъ, то, сверхъ причитающихся пошлинъ и сборовъ, взыскивается съ товарохозяина, какъ сказано выше, 5% акциденціи, т. е. 5% съ каждаго пошлиннаго рубля.

Если въ объявленіи лучшій товаръ названъ худшимъ, то съ него, сверхъ тарифной пошлины, взыскивается въ пеню разность между этой пошлиною и тою, которая причиталась-бы за товаръ, согласно объявленію. Если-же худшій товаръ названъ лучшимъ, то взыскивается пошлина за товаръ согласно объявкѣ.

Если въ счетѣ, мѣрѣ и вѣсѣ подробно объявленнаго товара окажется при досмотрѣ излишекъ, превышающій 8%, то за таковой взыскивается, кромѣ ординарной пошлины золотою валютою, четырехъ-кратная пошлина кредитными. При обнаруженіи же наличности товара по вѣсу менѣе объявленнаго и если недостача вѣса будетъ также превышать 8%, то взыскивается пошлина съ объявленнаго количества товара золотомъ. Налагаемые таможнею штрафы могутъ быть обжалованы, смотря по суммѣ взысканія: до 100 р. Начальнику Юж. Там. Окр., до 300 р. Д-ту Там. Сб. и свыше 300 руб. Министру Финансовъ.

Обклейменіе товаровъ. За товары, подлежащіе клейменію, обандероленію и опломбированію, кромѣ пошлинъ и другихъ сборовъ, взыскивается еще особый сборъ за пломбы, клейма и печати по утвержденному для сего росписанію, смотря по роду товара, отъ 1 до 4 коп. за каждую пломбу, $1\frac{1}{2}$ коп. за каждую бандероль и $1\frac{1}{2}$ к. за каждую печать.

Къ такимъ товарамъ принадлежатъ слѣдующіе: сахаръ рафинированный въ головахъ; табакъ курительный крошенный, табакъ нюхательный, сигары, сигаретки, папиросы и пахитосы; чай въ цибикахъ, ящикахъ и полуящикахъ и т. п. помѣщеніяхъ; спиртные напитки въ разныхъ сосудахъ; вина шипучія виноградныя въ стеклянныхъ сосудахъ; металлы драгоцѣнные въ слиткахъ; кожи выдѣланныя; мягкая рухлядь; иглы швейныя; ткани, готовыя платья изъ гумми-эластика; бумага папиросная; соломенныя, стружковыя издѣлія; обувь, перчатки кожаныя; полотно, батистъ; платки полотняные, батистовые; шерстяные, полушелковые и шелковые; ткани и матеріи льняныя; бумажныя, пеньковыя, шерстяныя, шелковыя, изъ буръ-де-суа и полушелковыя; парусное полотно; вощенка и клеенка всякая; льняныя, вязаныя и плетенныя издѣлія; ленты шелковыя, полушелковыя и изъ буръ-де-суа, шерстяныя шали, кушаки, шарфы, войлоки, ковры; одѣяла байковыя; фески, басоны шерстяные и бумажные; тюль; кружева; турецкія ткани; платье и бѣлье ошитое; шляпы и фуражки; кораллы на ниткахъ; часы и хронометры карманные всякіе.

Платежъ пошлинъ и сборовъ. По вычисленіи пошлины и всѣхъ другихъ сборовъ, объявленіе или роспись передается въ кассу для пріема платежей. Пошлина и нѣкоторые штрафы уплачиваются золотою валютою, а остальные сборы кредитною валютою.

Въ платежъ пошлинъ золотомъ принимаются депозитныя квитанціи Государственнаго Банка на полуимперіалы на равнѣ съ золотомъ, ассигновки горныхъ правленій по ихъ стоимости золотомъ, вышедшія въ тиражъ облигаціи и билеты металлическихъ и золотыхъ займовъ, купоны отъ билетовъ и облигаціи металлическихъ и золотыхъ займовъ; поименованныя въ особой вѣдомости, по утвержденнымъ Министромъ Финансовъ цѣнамъ; билеты Германскаго Имперскаго Банка въ 100 марокъ за 30 руб. 80 к., а въ 1000 марокъ за 308 руб. золотомъ, россійская и иностранная золотая монета, а именно: россійская: имперіалъ за 10 руб. 30 коп. золотомъ, полуимперіалъ стараго чекана по 5 р. 15 к. зол., полуимперіалъ новаго чекана за 5 руб., червонецъ со штемпелемъ «три рубля» за 3 руб. 09 коп.; иностранная: англійскій фунтъ стерлинговъ за 6 руб. 28 коп., германскія 20 марокъ за 6 руб. 16 коп., турецкая лира за 5 р. 67 коп., французскіе 20 франковъ, сербскіе 20 динаръ, финляндскія 20 марокъ, греческія 20 драхмъ, италіянскія 20 лиръ, бельгійскія 20 франковъ, румынскія 20 лейсъ — по 5 руб. золотомъ. Представляемая въ уплату золотая монета должна быть полновѣсная, т. е. имѣть свой предѣльный вѣсъ; при недостачѣ-же вѣса, уплачивается по $3\frac{1}{2}$ коп. за каждую недостающую долю.

Разсчетъ пошлинъ дѣлается на полуимперіалы и пошлина должна быть непремѣнно внесена золотою валютою, но при этомъ, при взносѣ въ пошлину какъ русскихъ, такъ и иностранныхъ монетъ или цѣнностей, допускается доплата кредитными билетами, серебряною, банковою и размѣнною монетою менѣе 5 рублей въ тѣхъ случаяхъ, когда подлежащая платежу сумма не дѣлится безъ остатка на соотвѣтственное число полуимперіаловъ. Доплата эта принимается по курсу на золото, утверждаемому г. Министромъ Финансовъ на каждые 3 мѣсяца. Равнымъ образомъ при суммѣ пошлинъ менѣе 5 рублей принимаются въ платежъ кредитные билеты, серебряная банковая монета и размѣнная монета также по курсу на золото.

Для удобства и облегченія торгующаго купечества принимаются для платежей пошлинъ и другихъ сборовъ авансы, въ размѣрѣ не менѣе 300 руб. золотою валютою и 100 руб. кредитными въ одинъ разъ и не болѣе одного раза въ день. Платежи списываются съ личныхъ счетовъ плательщиковъ, внесшихъ авансъ.

Товары, за которые причитается пошлинъ не менѣе 150 руб., могутъ быть выпущены безъ уплаты пошлинъ подъ обезпеченіе таковой залогомъ товарами, недвижимыми имуществами и процентными бумагами, согласно существующимъ особымъ

правиламъ, съ обязательствомъ платежа первой половины пошлины чрезъ два мѣсяца, а второй половины чрезъ 4 мѣсяца со дня выпуска товара. Остальные-же причитающіеся сборы уплачиваются до выпуска товара изъ таможни.

Допускается также выпускъ изъ таможни товаровъ, если за нихъ слѣдуетъ пошлинъ не менѣе 150 руб., по уплатѣ половины пошлины, съ обезпеченіемъ другой половины залогомъ процентными бумагами, по утвержденнымъ г. Министромъ Финансовъ по полугодно цѣнамъ, для пріема ихъ въ обезпеченіе таможенныхъ пошлинъ. Такіе залоги должны быть оплачены чрезъ шесть мѣсяцевъ со дня выпуска подъ нихъ товара. Если же кто изъ представившихъ залогъ пропуститъ срокъ выкупа его, то лишается навсегда права получать изъ таможни товары подъ залоги.

Кромѣ пошлинъ складочнаго сбора, акциденціи и штрафовъ, если таковыя причитаются, взыскивается еще канцелярскій сборъ въ слѣдующемъ размѣрѣ: при суммѣ пошлинъ до 10 руб. — 15 коп., до 100 руб.—60 коп., до 500 руб.—90 коп. до 1000 р.—1 р. 30 к. свыше же 1000 р. добавляется по 10 к. за каждую полную или неполную сотню.

Складочный сборъ взыскивается за храненіе товара въ казенныхъ помѣщеніяхъ по числу дней дѣйствительнаго нахожденія товара на складѣ, считая начало склада по объявленіямъ со дня таможеннаго досмотра, а по росписямъ по истеченіи 14 дней храненія, причемъ распредѣляется на слѣдующія категоріи: за складку товаровъ въ открытыхъ мѣстахъ по $^1/_{45}$ коп. съ пуда брутто въ день; за складку въ погребахъ, пакгаузахъ и подъ навѣсомъ поименованныхъ въ особой росписи — по $^1/_6$ коп. съ пуда брутто въ день, и съ прочихъ товаровъ по $^1/_2$ коп. за день съ пуда брутто.

Выпускъ товаровъ. Въ принятіи причитающихся за товаръ пошлинъ и сборовъ выдается плательщику подробная квитанція и одновременно изготовляется на выпускъ товара особый ярлыкъ (оплачиваемый гербовымъ сборомъ въ 80 коп.), отсылаемый къ завѣдывающему складочнымъ помѣщеніемъ чиновнику, который выпускаетъ товаръ по принадлежности, по предъявленіи получателемъ платежной квитанціи.

Товарныя мѣста выпускаются изъ таможни въ томъ видѣ, въ какомъ доставлены изъ за-границы, и не могутъ быть дѣлимы на части, съ тѣмъ, чтобы одну часть товара оплатить пошлиною, а другую часть отправить обратно заграницу. Правило это, однако, не распространяется на пассажирскій багажъ.

Примѣчанія общія. I. Книги, газеты, журналы и другія повременныя изданія, а также ноты, по уплатѣ въ таможнѣ пошлинъ и другихъ сборовъ, отсылаются на разсмотрѣніе въ Цензурный Комитетъ, которымъ выдаются по принадлежности, за исключеніемъ запрещенныхъ къ обращенію въ Россіи.

II. Золотыя и серебряныя издѣлія въ товарномъ видѣ отправляются для испытанія въ Пробирную Палатку и если они окажутся узаконенной пробы, то выдаются по принадлежности; низкопробныя-же издѣлія подлежатъ конфискаціи и могутъ быть отправлены обратно за-границу съ разрѣшенія Департамента Таможенныхъ Сборовъ; при неразрѣшеніи-же вывести обратно заграницу, таковыя конфискуются и отправляются въ С.-Петербургскій монетный дворъ.

III. Оружіе всякое и принадлежности къ оружію выпускаются изъ таможни, по полученіи разрѣшеніи градоначальника на выпускъ.

IV. Пишущія и скоропечатныя машины, клише, пропускаются по представленіи въ таможню разрѣшенія градоначальника; кромѣ того, клише отсылаются на разсмотрѣніе въ Цензурный Комитетъ.

V. Взрывчатыя вещества выпускаются съ разрѣшенія г. Министра Финансовъ, о чемъ послѣ выпуска немедленно сообщается градоначальнику и полиціи; доставленныя же безъ разрѣшенія немедленно послѣ досмотра отправляются обратно заграницу за счетъ товарохозяина.

VI. Въ Одесской таможнѣ привезенные товары могутъ храниться на складѣ безъ оплаты пошлиною въ теченіе 3-хъ лѣтъ, послѣ чего, если не будутъ вывезены обратно заграницу, съ уплатою причитающихся сборовъ, кромѣ пошлинъ, продаются съ публичнаго торга для пополненія пошлинъ и другихъ сборовъ, излишекъ-же вырученной суммы выдается хозяину.

VII. При обнаруженіи, въ числѣ товаровъ, предметовъ хотя и разрѣшенныхъ къ привозу, но не показанныхъ въ объявленіи и скрытыхъ отъ досмотра въ другомъ объявленномъ товарѣ, они вмѣстѣ съ товаромъ, въ коемъ были уложены, конфискуются со взысканіемъ съ товарохозяина пятикратной пошлины, а товары запрещенные къ привозу, не объявленные въ таможнѣ, подвергаются конфискаціи и уничтоженію съ взысканіемъ двойной ихъ цѣны.

О корабельныхъ сборахъ. Всѣ приходящіе изъ заграницы и отходящіе туда корабли, какъ русскіе, такъ и иностранные, уплачиваютъ въ Одесскомъ портѣ за каждый приходъ и за каждый отходъ слѣдующіе въ пользу казны корабельные сборы: ластовый по 10 коп. съ ласта (2 тонны) грузовой вмѣстимости, маячный по 7 руб. 15 коп. за каждый приходъ прямо изъ заграницы, карантинный по 2 коп. съ ласта и якорный (въ пользу города) по 7 коп. съ ласта.

Примѣчаніе. Для пароходовъ, совершающихъ правильные срочные рейсы между русскими и иностранными портами, допускаются льготы: ластовый сборъ уплачивается одинъ разъ въ навигацію, а карантинный взыскивается, вмѣсто 2 по 1 к. съ ласта за приходъ и столько же за отходъ. Если же иностранныя суда не уравнены съ русскими по платежу корабельныхъ сборовъ, то съ нихъ взыскивается ластовый сборъ по 1 руб. 5 коп. съ каждаго ласта за приходъ и столько же за отходъ.

О вывозѣ товаровъ. На вывозъ русскихъ безпошлинныхъ товаровъ заграницу подается въ таможню объявленіе съ указаніемъ судна, мѣста назначенія, а также названія товара и его количества и цѣны.

Примѣчаніе За всѣ вывозимые заграницу товары взыскивается въ доходъ города по $^1/_2$ коп. съ пуда и, кромѣ того, въ доходъ казны по 20 коп. съ каждой тысячи рублей объявленной цѣнности товара; если же цѣна отправителю неизвѣстна, то таковая опредѣляется по биржевому прейсъ-куранту.

При вывозѣ русскихъ товаровъ, обложенныхъ пошлиною, получается изъ таможни погрузной ярлыкъ, послѣ чего заявленные товары досматриваются на мѣстѣ погрузки; приводится въ извѣстность количество товаровъ и въ то же время качество и количество оныхъ досматривающими чиновниками вносится въ подлежащіе графы погрузнаго ярлыка. Затѣмъ этотъ ярлыкъ отсылается въ таможню для исчисленія и взысканія причитающейся пошлины.

Примѣчаніе. При вывозѣ заграницу обложены пошлиною слѣдующіе товары: фосфориты, кость сырая и обработанная, яички шелковичныхъ червей, тряпье и лоскутье всякое, шерстяные, обрѣзки и бумажная полумаса, галмей (цинковая руда) сырой, обожженный и тертый; руды мѣдныя и свинцовыя, желѣзная руда и шлаки, дерево пальмовое и орѣховое, орѣховый наплывъ и государственные кредитные билеты по 1 к. съ каждой тысячи; при пассажирахъ-же на сумму до 3000 руб. пропускаются безпошлинно.

О товарахъ, за которые при вывозѣ возвращается акцизъ. За спиртъ, сахаръ и табакъ при вывозѣ заграницу возвращается акцизъ, для чего подются письменныя объявленія, по которымъ приводится въ извѣстность качество и количество этого рода товаровъ, о чемъ составляется актъ, на основаніи котораго производится исчисленіе подлежащаго къ возврату акциза. Акцизъ за сахаръ и спиртъ возвращается посредствомъ выдачи особыхъ зачетныхъ квитанцій, которыя принимаются акцизными управленіями къ зачету въ платежи по винокуренію и сахарному производству.

За сахаръ акцизъ возвращается по 1 р. 75 коп. съ пуда, за спиртъ и издѣлія изъ него по 10 коп. съ градуса.

При вывозѣ заграницу хлопчато-бумажныхъ издѣлій таможнею выдаются особыя зачетныя квитанціи, которыя послѣ, при полученіи изъ заграницы хлопка, принимаются къ зачету за пошлину. Выдача этихъ квитанцій обусловлена досмотромъ вывозимыхъ хлопчато-бумажныхъ издѣлій, съ обязательнымъ наложеніемъ клеймъ о возвратѣ пошлинъ за хлопокъ и наблюденіемъ со стороны таможни за вывозомъ за границу.

СРОЧНЫЕ РЕЙСЫ

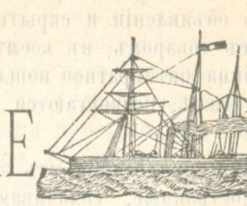

пароходовъ ВЫСОЧАЙШЕ утвержденнаго

РОССІЙСКАГО ОБЩЕСТВА

морского, рѣчного, сухопутнаго страхованія и транспортированія кладей и товарныхъ складовъ съ выдачею ссудъ.

ОПЕРАЦІИ ОБЩЕСТВА:

1) Транспортированіе всякаго рода товаровъ и грузовъ во всѣ мѣста Европейской и Азіатской Россіи и заграницу и страхованіе ихъ.

2) Пріемъ товаровъ и грузовъ на храненіе.

3) Коммиссіонная продажа всевозможныхъ товаровъ и грузовъ въ Россіи и заграницею.

4) Выдача ссудъ подъ товары, принятые для транспортированія, на храненіе и на коммиссію.

5) Страхованіе по полисамъ товаровъ и грузовъ отъ огня и потерь, могущихъ произойти при морскомъ, рѣчномъ и сухопутномъ транспортированіи таковыхъ, а равно и въ мѣстахъ храненія до сдачи владѣльцамъ.

6) Исполненіе таможенныхъ обрядностей, очистка отъ пошлинъ товаровъ, прибывшихъ изъ заграницы, вывозъ товаровъ заграницу, транзитныя отправки.

Для сношеній съ заграницею имѣются повсемѣстно во всѣхъ частяхъ свѣта коммиссіонеры и корреспонденты.

Товаро-пассажирское сообщеніе между Одессой и Николаевомъ.

ПОРТЫ	Приходъ	Отходъ
Одесса	Пятница утромъ	Среда 10 час. вечера
Николаевъ	Четвергъ утромъ	Четвергъ 12 ч. ночи

Тарифъ Николаевской линіи: I классъ — 2 р., II классъ — 1 р. 50 к. и III классъ — 75 коп.

Примѣчаніе: По Николаевской линіи кромѣ срочныхъ рейсовъ, по мѣрѣ надобности будутъ посылаться пароходы экстренными рейсами.

СРОЧНОЕ ТОВАРО-ПАССАЖИРСКОЕ СООБЩЕНІЕ

ПО КРЫМСКО-КАВКАЗСКОЙ ЛИНІИ

ЛѢТОМЪ 1898 ГОДА (съ 1-го Мая).

Отъ ОДЕССЫ до БАТУМА.

ПОРТЫ	Приходъ	Отходъ
Одесса	— —	Вторникъ, Пятн., 12 ч дня
Севастополь	Среда, Суббота	Среда, Суббота, 10 ч. утра
Ялта	Среда, Суббота	Среда, Суббота, 6 ч. веч.
Алушта	Среда, Суббота	Среда, Суббота, 9 ч. веч.
Судакъ	Среда, Суббота	Среда, Суббота, ночью
Ѳеодосія	Четвергъ, Воскр.	Четвергъ, Воскр., 9 ч. утра
Керчь	Четвергъ, Воскр.	Четвергъ, Воск., 9 ч. веч.
Анапа	Пятница, Пон.	Пятн., Пон., по оконч. опер.
Новороссійскъ	Пятница, Пон.	Пятн., Пон., 4 ч. дня
Туапсе	Пятница, Пон.	Пятн., Пон., ночью
Сочи	Суббота, Вторн.	Суббота, Вторн., по ок. оп.
Гудаутъ	Суббота, Вторн.	Суббота, Вторн., по ок. оп.
Новый-Аѳонъ	Суббота, Вторн.	Суббота, Вторн., по ок. оп.
Сухумъ	Суббота, Вторн.	Суббота, Вторн., по ок. оп.
Очемчири	Суббота, Вторн.	Субб., Вт., ночью по ок. оп.
Поти	Воскресенье	Воскресенье, 3 ч. дня
Батумъ	Воскр., Среда	— —

ОБРАТНО отъ БАТУМА до ОДЕССЫ.

ПОРТЫ	Приходъ	Отходъ
Батумъ	— —	Понед. 6 ч. веч., Ср. полночь
Поти	Четвергъ утромъ	Четвергъ, 6 ч. вечера
Очемчири	Понед., Четв.	Пон., Четв. по ок. оп. ночью
Сухумъ	Вторн., Пятн.	Вт. ут. по ок. оп., Пят. ут.
Новый-Аѳонъ	Вторн., Пятн.	Вт., Пят., по оконч. опер.
Гудаутъ	Вторн., Пятн	Вт., Пят., по оконч. опер.
Сочи	Вторн., Пятн.	Вт., Пят., по оконч. опер.
Туапсе	Вторн., Пятн.	Вт., Пят., по ок. оп. ночью
Новороссійскъ	Среда, Суббота	Среда, Суббота, 2 ч. дня
Анапа	Среда, Суббота	Ср. 2 ч. д., Субб. по ок. оп.
Керчь	Четвергъ, Воск.	Четвергъ, Воскр., 9 ч. утра
Ѳеодосія	Четвергъ, Воск.	Четвергъ, Воскр , 9 ч. утра
Судакъ	Четвергъ, Воск.	Четвергъ, Воскр., ночью
Алушта	Пятн., Понед	Пятн., Понед., съ разсвѣтомъ
Ялта	Пятн., Понед.	Пятн., Понед., 10 ч. утра
Севастополь	Пятн., Понед.	Пятн., Понед., 6 ч вечера
Одесса	Суббота, Вторн.	— — —

НАУКОВА БІБЛІОТЕКА ОНУ ІМ. І.І. МЕЧНИКОВА

Конторы и Агентства имѣются въ нижеслѣдующихъ пунктахъ:

Аккерманъ.
Акмолинскъ.
Акстафа.
Алатырь.
Александровскъ.
Анапа.
Андижанъ.
Арзамасъ.
Армавиръ.
Архангельскъ.
Астрахань.
Асхабадъ.
Атбасаръ.
Ауліе-Ата.
Ахалцыхъ.
Ачинскъ.

Баку.
Балта.
Барнаулъ.
Батумъ.
Бахмутъ.
Бахчисарай.
Бендеры.
Бердичевъ.
Бердянскъ.
Бериславъ.
Бирскъ.
Бійскъ.
Благовѣщенскъ.
Бобруйскъ.
Бобринецъ
Богородское.
Болховъ.
Бол. Мурашкино.
Боржомъ.
Брезинъ.
Брестъ-Литовскъ.
Брянскъ.
Бухара
Бѣлая Церковь.
Бѣлгородъ.
Бѣлозерскъ.
Бѣлостонъ.

Варшава.
Великій-Устюгъ.
Вержболово.
Верро.
Вильна.
Витебскъ.
Владивостокъ.
Владикавказъ.
Вознесенская пристань.
Вологда.
Волочискъ.
Воронежъ.
Выборгъ.
Вышній-Волочекъ.
Вѣрный.
Вятка.

Гамбургъ.
Гельсингфорсъ.
Георгіевскъ.
Глуховъ
Гомель.
Гродно.
Грозный.
Гудаутъ.

Двинскъ.
Джаркентъ.
Дубно.
Дунаевцы.

Евлахъ.
Ейскъ.
Екатеринбургъ.
Екатеринодаръ.
Екатеринославъ.
Елабуга.
Елецъ.
Елисаветградъ.
Елисаветполь.

Житомиръ.

Златоустъ.

Иваново-Вознесенскъ.
Иркутскъ.

Казалинскъ.
Казань.
Каларашъ.
Калуга.
Камен. Подольскъ.
Камень.
Карасубазаръ.
Каховка.
Керки.
Керчь.
Кимры.
Кинешма.
Кишиневъ.
Кіевъ.
Клинцы.
Ковель.
Ковно.
Козловъ.
Кокандъ.
Конотопъ.
Кострома.
Красноводскъ.
Красноярскъ.
Кременчугъ.
Кривощеково.
Кронштадтъ.
Курганъ
Курскъ.
Кутаисъ.

Лейпцигъ.
Либава.
Лодзь
Луцкъ.
Люблинъ.

Майкопъ.
Маріуполь.
Мелитополь.
Мервъ.
Минскъ.
Митава.
Могилевъ губ.
Мог.-Подольскъ.
Моршанскъ.
Москва.
Муромъ.

Наманганъ.
Невель.
Нижній-Новгородъ
Николаевъ.
Николаевскъ.
Никополь.
Новгородъ.
Новороссійскъ.
Новочеркасскъ.
Новый-Аѳонъ.
Нуха.
Нѣжинъ.
Нью-Іоркъ.

Одесса.
Омскъ.
Орелъ.
Оренбургъ.
Орскъ.
Орша.
Островъ.
Острогъ.
Ошмяны.
Очемчири.

Павлово.
Павлодаръ.
Парижъ.
Пенза.
Пермь.
Петербургъ.
Петро-Александровскъ.
Петровскъ.
Петрозаводскъ.
Петропавловскъ.
Пинскъ.
Полоцкъ.
Полтава.
Поти.
Проскуровъ.
Псковъ.
Путивль.
Пятигорскъ.

Радзивиловъ.
Разсказово.
Ревель.
Ржевъ.
Рига.
Ровно.
Ромны.
Ростовъ-на-Дону.
Ружаны.
Рыбинскъ.
Рязань.

Самара.
Самаркандъ.
Саратовъ.
Сарапуль.
Севастополь.
Семипалатинскъ.
Симбирскъ.
Симферополь.
Слонимъ.
Смоленскъ.
Сморгонь.
Сосновицы.
Сочи.
Срѣтенскъ.
Ставрополь.
Старая-Русса.
Суджа.
Судакъ.
Сумы.
Сухумъ.
Сызрань.

Таганрогъ.
Тамбовъ.
Ташкентъ.
Тверь.
Темрюкъ.
Тирасполь.
Тифлисъ.
Тобольскъ.
Томашовъ.
Томскъ.
Троицкъ.
Туапсе.
Тула.
Туркестанъ.
Тюмень.

Умань.
Уральскъ.
Устюжино.
Уфа.

Хабаровскъ.
Харьковъ.
Херсонъ.
Ходжентъ.

Царицынъ.

Чарджуй.
Челябинскъ.
Ченстоховъ.
Череповецъ.
Черкассы
Черниговъ.

Шавли
Шадринскъ.
Шемаха.
Шуша.
Шуя.

Эривань.

Юзово.
Юрьевъ.

Ялта.
Ярославль.

Ѳеодосія

Пароходъ «Цесаревичъ Георгій» (Крымско-Кавказской линіи).

Росписаніе рейсовъ

Высочайше утвержденнаго

Русскаго Общества Пароходства и Торговли

на 1898 годъ.

1. Линія Николаевская.
2. » Херсонская.
3. » Днѣпровская.
4. » Азовская.
5. » Крымско-Кавказская.
6. Линія Черномор.-Балтійская
7. » Болгар.-Анатолійская.
8. » Александрійская круг.
9. » Александрійская прям.
10. » Севаст.-Константиноп.

НАУКОВА БІБЛІОТЕКА ОНУ ім. І.І. МЕЧНИКОВА

ЛИНІЯ НИКОЛАЕВСКАЯ.

ПОЧТОВАЯ.

Движеніе лѣтнее ежедневное, по два раза въ день; въ остальное время навигаціи—три раза въ недѣлю.

ОТХОДЪ	ПРИХОДЪ
Изъ **Одессы** въ 10 ч. утра.	Въ **Николаевъ** въ 6 час. дня
» » въ 11 ч. вечера.	» » въ 6 ч. утра.

ОБРАТНО.

Изъ **Николаева** въ $9\frac{1}{2}$ ч. утра	Въ **Одессу** въ 4 часа дня.
» » въ 12 час. ночи.	» » въ 7 часовъ утра.

Примѣчаніе.

1-е. При трехъ рейсахъ въ недѣлю: Изъ Одессы по Воскресеньямъ, Вторникамъ и Четвергамъ отходъ въ 9 час. утра; изъ Николаева по Понедѣльникамъ, Средамъ и Пятницамъ отходъ въ 9 час. утра.

2-е. Съ 15 Апрѣля по 1-е Сентября, пароходы совершаютъ сверхъ дневныхъ и ночные рейсы.

ЛИНІЯ ХЕРСОНСКАЯ.

ПОЧТОВАЯ

Лѣтомъ движеніе ежедневное, по два раза въ день; въ остальное время навигаціи — три раза въ недѣлю.

ОТХОДЪ.	ПРИХОДЪ.
Изъ **Одессы** въ 9 часовъ утра.	Въ **Херсонъ** въ 5 час. вечера.
» » въ 10 часовъ веч.	» » въ 7 час. утра.

ОБРАТНО

Изъ **Херсона** въ 9 ч. утра.	Въ **Одессу** въ 5 час. вечера.
» » въ $9\frac{1}{2}$ ч. вечера.	» » въ $6\frac{1}{2}$ час. утра.

1) При трехъ рейсахъ въ недѣлю отходъ изъ Одессы по Воскресеньямъ, Вторникамъ и Четвергамъ въ 8 часовъ утра, изъ Херсона по Понедѣльникамъ, Средамъ и Пятницамъ въ 8 часовъ утра.

2) Съ 1-го Апрѣля по 1-ое Сентября пароходы совершаютъ сверхъ дневныхъ и ночные рейсы.

ЛИНІЯ ДНѢПРОВСКАЯ.

Ежедневно два рейса.

Почтово-пассажирскій рейсъ.

Херсонъ - Никополь - Александровскъ и промежуточные пункты.

ОТХОДЪ.	ПРИХОДЪ
Изъ **Херсона** въ 8 часовъ утра.	Въ **Каховку** въ $1\frac{1}{4}$ час. дни.
» **Каховки** въ $1\frac{3}{4}$ час. дня.	» **Никополь** въ $11\frac{3}{4}$ час. ночи.
» **Никополя** въ 12 час. ночи.	» **Алекс-къ** въ 7 час. утра.

ОБРАТНО

Изъ **Алек-ска** въ 11 час. дня.	Въ **Никополь** въ 4 часа вечера *).
» **Никополя** въ 3 утра.	» **Каховку** въ $10\frac{1}{2}$ час. утра.
» **Каховки** въ 11 час. дня.	» **Херсонъ** въ 4 ч. вечера.

Пассажирскій

Херсонъ-Никополь и промежуточные пункты.

ОТХОДЪ	ПРИХОДЪ
Изъ **Херсона** въ 6 час. вечера.	Въ **Каховку** въ $11\frac{1}{4}$ час. вечера.
» **Каховки** въ $11\frac{3}{4}$ ч. вечера.	» **Никополь** въ 11 час. утра.

ОБРАТНО

Изъ **Никополя** въ $4\frac{1}{2}$ ч. в. по приходѣ парохода изъ Александровска.	Въ **Каховку** въ $12\frac{1}{2}$ ч. ночи.
» **Каховки** въ 1 ч. ночи.	» **Херсонъ** въ 6 ч. утра.

*) Пассажиры, пришедшіе изъ Александровска въ Никополь въ 4 часа вечера и желающіе немедленно продолжать путь, переходятъ на другой пароходъ, отходящій изъ Никополя въ Херсонъ въ $4\frac{1}{2}$ ч. вечера.

Линія Азовская

Лѣтнее движеніе.

Названіе портовъ	приходъ	отходъ	приходъ	отходъ	приходъ	отходъ
Керчь	—	Пон. 6 ноч.	—	Сред. 6 веч.	—	Суб. 6 ч. в.
Бердянскъ	Вт. $2\frac{1}{2}$ ноч.	Втор 5 ут.	Чт. $2\frac{1}{2}$ ноч	Чет. 5 утр.	Вс. $2\frac{1}{2}$ ч. н.	Воск. 5 ут.
Маріуполь	Вт. 10 утр.	Втор. 1 дн	Чет. 10 ч. у.	Четв. 1 дн.	Вс. 10 утр.	Воск. 1 дн.
Таганрогъ	Вт. $6\frac{1}{2}$ веч.	Вт. $11\frac{1}{2}$ в.	Чет. $6\frac{1}{2}$ веч.	Четв. $11\frac{1}{2}$ в.	Вс. $6\frac{1}{2}$ веч.	Вос. $11\frac{1}{2}$ в.
Ростовъ	Ср. $6\frac{1}{2}$ утр.	—	Пят. $6\frac{1}{2}$ ут.	—	Пон. $6\frac{1}{2}$ ут.	—
ОБРАТНО.						
Ростовъ	—	Понед. плд.	—	Четв. полд.	—	Суб. полдн.
Таганрогъ	Пон. 6 ч. в.	Пон. $11\frac{1}{2}$ в.	Чт. 6 ч. в.	Чет. $11\frac{1}{2}$ в.	Суб. 6 ч. в.	Суб. $11\frac{1}{2}$ в.
Маріуполь	Вт. 6 ч. у.	Вт. 10 ч. у.	Пят. 6 ч. у.	Пят. 10 ут.	Вос. 6 ч. у.	Воск. 10 у.
Бердянскъ	Втор. 3 ч. дн.	Вт. 7 ч. в.	Пят. 3 ч. д.	Пятн. 7 ч. в.	Вос. 3 ч. дн.	Вос. 7 ч. в.
Керчь	Сред р. у.	—	Суб. р. ут.	—	Пон. р. ут.	—

Примѣчаніе. Въ случаѣ опозданія пароходовъ Крымско-Кавказской линіи, лѣтніе Азовскіе пароходы ожидаютъ прихода ихъ въ Керчи только до 7 часовъ вечера того же дня.

Зимнее движеніе

Названіе портовъ	приходъ	отходъ	приходъ	отходъ
Керчь	—	Сред. 6 ч. в.	—	Суб. 6 ч. в.
Бердянскъ	Четв. р. утр.	Четв. п. о. о.	Воск. р. у.	Вос. п. о. о.
Маріуполь	Чет. о. полд.	Четв. » » »	Воск. о. плд.	Вос. » » »
Таганрогъ	Четв. веч.	Пятн. 8 ут.	Воск. веч.	Пон. 8 дня.
Ростовъ	Пятн. 2 ч. д.	—	Пон. 2 ч. дн.	—
ОБРАТНО.				
Ростовъ	—	Воск. полд.	—	Сред. полд
Таганрогъ	Вос. 6 ч. в-	Понд. 8 ч. ут.	Сред. веч.	Четв. 8 ч. у.
Маріуполь	Пон. 3 дня	Пон. п. о. о.	Чет. 3 ч. д	Четв п. о о.
Бердянскъ	Пон. о. плн.	Вт. 6 ч. ут.	Чет. п. о. о.	Пят. 6 ч. у.
Керчь	Втор. 4 дня	—	Пят. 4 ч. д.	—

Примѣчаніе. Въ случаѣ опозданія пароходовъ Крымско-Кавказской линіи, пароходы зимней Азовской линіи ожидаютъ въ Керчи не болѣе 24 ч., пароходы-же Крымско-Кавказской линіи, въ случаѣ опозданія Азовскихъ, слѣдуютъ согласно росписанію, не ожидая послѣднихъ.

Линія Черноморско-Балтійская (срочная-грузовая).

Отходъ пароходовъ изъ Одессы: 1-й рейсъ 20 марта; 2-й — 8 апрѣля, 3-й — 20 апр., 4-й - 20 мая, 5-й—10 іюня, 6-й—5 іюля, 7-й—25 іюля, 8-й—20 августа, 9-й—5 сентября, 10-й - 22 сентября.

Отходъ пароходовъ изъ С.-Петербурга: 1-й рейсъ—1 мая, 2-й—15 мая, 3-й—1 іюня, 4-й—1 Іюля, 5-й—20 іюля, 6-й—15 августа, 7-й—4 сентября, 8-й—1 октября, 9-й—15 октября, 10-й—1 октября.

Примѣчаніе. 1) Изъ Риги и Либавы въ Одессу пароходы Общества будутъ отходить ежемѣсячно.

2) При предложеніи значительныхъ партій грузовъ, могутъ быть отправлены особые пароходы, независимо отъ означенныхъ для исполненія срочныхъ рейсовъ.

НАУКОВА БІБЛІОТЕКА ОНУ ім. І. І. МЕЧНИКОВА

ЛИНІЯ КРЫМСКО-КАВКАЗСКАЯ

Отъ ОДЕССЫ до БАТУМА. — Лѣтнее движеніе.

Названія портовъ	Рейсы почтово-пассажирскіе: Круговой № 1 приходъ	Круговой № 1 отходъ	Круговой № 2 приходъ	Круговой № 2 отходъ	Круговой № 3 приход.	Круговой № 3 отходъ	Круговой № 4 приход.	Круговой № 4 отходъ	Прямой прих	Прямой отх.	Рейсы тов.-пассажирск.: Прямой прих.	Прямой отх.	Круговой приход.	Круговой отходъ
Одесса	—	Пон.5 ч.в.	—	Вт. 5 ч. в.	—	Ср. 5 ч. в.	—	Чет.5 веч.	—	Сб.5 в.	—	Птн.5 ч. в.	—	Вс.5 ч.в.
Евпаторія	Втор.утр	Вт. п. о. о но не позж. 8 у	Среда ут.	Ср п о.о но не позж. 8 у	Чет.утр	Чет п.о о но не поз. 8 ут	Пят. ут.	Пят. п. о. о не поз. 8 ут.	—	—	—	—	Пн.ок.плд	Пн.п.о. о.
Севастоп.	Вт. о. плд.	Вт. 1 ч. д	Ср.ок.плд.	Ср.1 ч. дня	Ч. ок.пд.	Чет.1 ч. д.	П. о. плд.	Пят.1ч.дн.	Вс. ут.	Вс.1 д.	Сб.п.полд.	Суб.полн.	Пон.веч.	Вт. » »
Ялта	Вт. 7 ч. в.	Вт. 8 ч. в.	Среда около 7 час. веч	Ср. 8 ч. в.	Чт.7ч.в	Чет.8 ч. в.	П.о.7 ч.в	Пят. 8 ч. в.	В.6½ в.	Вс.8 в.	—	—	Ср. утр.	Ср. полд.
Алушта	—	—	Среда около 10 час ве	Ср.в.п о.о	—	—	П.о.10 в.	П.в. п.о. о.	—	—	—	—	Ср.п.плд	Ср. п.о.о.
Судакъ	—	—	съ Ср. на Чт. п. плн	Чт.н.п.о о.	—	—	съ Пт. на Сб. пплн	С.н. п. о. о	—	—	—	—	Ср. веч.	Ср. » »
Ѳеодосія	Ср. утр.	Ср.7 ч. ут.	Чет. р. ут	Чет. 7 ч у.	Пят. ут.	Пят.7 ч у.	Сб. р.ут.	Суб.7 утр	П. р. у.	П.7ч.у	В. п. полд.	Вос. веч.	Чт.р. ут.	Чет. » »
Керчь	Ср.2 ч.дня	Ср. 6 ч. в	Чт.ок. 2ч.д	Чет.6 ч. в.	Пт.2 ч.д.	Пят.6 ч. в.	С.о.2 ч.д.	Сб.6 ч.веч.	П. 1½ д.	П.6 ч.в	—	—	Чет.веч.	Пят. плд.
Анапа	Ср.о.полн.	съ Ср. на Чт п о.о	Чт.ок плн.	съ Чт. на Пт п о. о	П.о.плн.	съ Пт. ноч. па Сб. п. о. о	Сб.о.плн	съСб. наВс. п о о	—	—	—	—	Пят. веч	Пт.п.о о.
Новорос.	Четв. утр	Чет.8 ч. у	Пятн.утр.	Пят.8 ч.у	Сб. утр.	Суб. 8 ч у.	Вос ут.	Воск.8ч.у.	Вт.р.у.	Вт.8 у.	Пн. ок. плд	Втор. веч	Сб. р. ут.	Сб. » »
Гелендж.	—	—	Пятн. утр	Пят.п.о о	—	—	Воск. »	Вос.п. о. о.	—	—	Втор. веч.	Вт. позд.в.	Сб. полд	Сб. » »
Джубга	Чет п.плд.	Чет.п.о.о	Пят.п.плд.	Пят. » »	С. п. пдн.	Суб.п. о о.	В.п. плд.	Вос. » »	—	—	—	—	Суб.веч.	Сб. » »
Туапсе	Чет.п.плд.	Чет. » »	Пят.п плд.	Пят. »	Сб. » »	Суб. » »	Вос. » »	Вос. » »	—	—	—	—	Вос. ноч.	Вс » »
Сочи	Четв. веч.	Чет. » »	Пятн. веч.	Пт.в.п.о.о	Суб.веч.	Суб. » »	Вос. веч.	Вос. » »	—	—	—	—	Вс. утр.	Вс. » »
Адлеръ	Чет.о.плн.	съ Чт. на Пт. п.о.о	Пт.ок.плн.	съ Пт. ноч к Сб. п о. о.	С. о.плн	съСб. ноч. наВс. п о о	В.п. плн.	съ Вс ноч. на Пд. п. о. о.	—	—	—	—	Вс.п. плд	Вс. » »
Гудаутъ	Пят р. ут.	Пят.п о о.	Суб. р.ут.	Суб. п о.о.	В. р. ут.	Вос. п.о о.	Пон.р.у.	Пон. п.о.о.	—	—	—	—	Вос. веч.	Вс. » »
Нов.Аѳонъ	Пят. утр.	Пят. » »	Суб. утр.	Суб. » »	Вос. ут.	Вос. » »	Пон. ут.	Пон. » »	—	—	—	—	Вос. веч.	Вс. » »
Сухумъ	Пят. утр.	Пят. » »	Суб. утр.	Суб. » »	Вос. ут.	Вос. » »	Пон. ут.	Пон » »	—	—	—	—	Пн.р ут.	Пн. » »
Очемчиры	Пят.о.плд.	Пят. » »	Суб о.плд.	Суб. » »	В.о. плд	Вос. » »	П.о. плд.	Пон. » »	—	—	—	—	Пон. ут.	Пн. » »
Поти	Пят. днем.	Пят. » »	Суб.днем.	Суб. » »	Вос. дн.	Вос. » »	Пон.днм	Пон. » »	—	—	Чет. р. ут.	Пт.8 ч. ут.	П.п. плд.	Вт. утр.
Батумъ	Пят. веч.	—	Суб. веч.	—	Вос.веч.	—	Пон. веч	—	Ср. ут.	—	Пят. полд.	—	Вт. полд.	—

ЛИНІЯ КРЫМСКО-КАВКАЗСКАЯ

Отъ БАТУМА до ОДЕССЫ. — Лѣтнее движеніе.

Названіе портовъ	Рейсы почтово-пассажирскіе: Круговой № 1 приходъ	Круговой № 1 отходъ	Круговой № 2 приходъ	Круговой № 2 отходъ	Круговой № 3 приход.	Круговой № 3 отходъ	Круговой № 4 приход.	Круговой № 4 отходъ	Прямой прих.	Прямой отх.	Рейсы тов.-пассажирск.: Прямой прих.	Прямой отх.	Круговой приход.	Круговой отходъ
Батумъ	—	Вос.2ч.ут.	—	Пн.2 ч.ут.	—	Вт.2 ч. ут.	—	Ср.2 ч. ут.	—	Ч. плд.	—	Пят. веч.	—	Вт.поз.в
Поти	Вос. р.ут.	Вос.8ч.ут.	Пон. р.ут.	Пн.8ч. ут.	Вт.р.ут.	Вт.8 ч.ут.	Ср.р.ут.	Ср.8 ч.ут.	—	—	—	—	Ср. р.ут.	Ср.п.о.о.
Очемчиры	Вос.о.плд.	Вос. п. о.о.	Пн.о. плд.	Пн.п. о. о.	В. о.плд.	Втр. п.о.о.	Ср.о.плд	Ср. п. о. о.	—	—	—	—	Ср. о.пл.	Ср. » »
Сухумъ	Вос.п.плд.	Вос. » »	Пн. п. плд.	Пн. » »	В. п. плд.	Втр. » »	Ср.п.плд	Срд. » »	Ч.8ч в.	Ч.п.о.о	—	—	Ср.днем.	Ср. » »
Н.-Аѳонъ	Воск. веч.	Вос. » »	Пон. веч.	Пн. » »	Втр.веч.	Втр. » »	Ср. веч.	Срд. » »	—	—	—	—	Ср. веч.	Ср. » »
Гудаутъ	Воск. веч.	Вос. » »	Пон. веч.	Пн. » »	Втр.веч.	Втр. » »	Ср. веч.	Срд. » »	—	—	—	—	Ср. п. в.	Чт. » »
Адлеръ	Понд. ноч.	Пон. » »	Втор. ноч.	Втр. » »	Срд.ноч.	Срд. » »	Чет.ноч.	Чет. » »	—	—	—	—	Чет.утр.	Чт. » »
Сочи	Пон. р.ут.	Пон. » »	Вт. р. утр.	Втр. » »	Ср.р.ут.	Срд. » »	Чет. р.у.	Чет. » »	—	—	—	—	Чет.утр.	Чт. » »
Туапсе	Пон. утр.	Пон. » »	Вторн. ут.	Втр. » »	Сред. ут.	Срд. » »	Чет.утр	Чет. » »	—	—	—	—	Чт.днем	Чт. » »
Джубга	Пн.о. плд.	Пон. » »	Вт. о. плд.	Втр. » »	Ср.о.плд	Срд. » »	Чт.о.плд	Чет. » »	—	—	—	—	Чт. веч.	Чт. » »
Гелендж	—	—	Втор. веч.	Втр. » »	—	—	Чет.веч.	Чет. » »	—	—	Вс. р. ут.	Вос. утр.	Пт. ноч.	Пт. » »
Новорос.	Пон. веч.	Пон.9 ч.в.	Втор. веч.	Втр.9 ч.в.	Ср. веч.	Сред. 9 в.	Чет.веч.	Чет. 9 ч. в.	Пт. дн.	П.9 ч.в	Вос. плдн.	Вос. веч	Пят. ут.	Пт. » »
Анапа	Вт. ночью	Вт. п. о. о.	Сред. ноч.	Ср. п. о. о.	Чет.ноч.	Чет. п. о.о.	Пт. ноч.	Пят.п.о.о	—	—	—	—	Суб.ноч.	Сб. » »
Керчь	Втор. утр.	Вт. полдн.	Сред. утр.	Сред. плд.	Чет.утр.	Чет. плдн.	Пят. ут.	Пят. полд.	Сб.р.у.	С. плд.	—	—	Суб.утр.	Вс. » »
Ѳеодосія	Вт. 7 ч. в.	Вт.9ч.веч	Ср.7ч.веч.	Ср.9ч.веч.	Чт.7 ч. в.	Чет. 9 ч. в.	Пт.7 ч.в.	Пт. 9 ч. в.	С.6½ в	С.9ч.в.	—	—	Вос.веч.	Вс. » »
Судакъ	—	—	съ Ср на Чт. ночью	Чет. п.о.о.	—	—	съ Пт. на Сб. ноч	Сб. п. о. о.	—	—	—	—	Пн.р.ут.	Пн. » »
Алушта	—	—	Чет. р. ут.	Чет. » »	—	—	Суб р. у.	Сб. » »	—	—	—	—	Пн.п.пд.	Пн. » »
Ялта	Сред.р.ут.	Ср. 9 ч.ут.	Четв. утр.	Чет.9ч.ут.	Пят. р.у.	Пят. 9 ч.у.	Суб.утр.	Суб. 9 ч.у	Вс.р.у.	В.9ч.у.	—	—	Пн. веч.	Пн. » »
Севастоп.	Ср.3 ч. дн.	Ср. 4 ч.дн.	Чет.3ч.дн.	Чет.4 ч.дн.	Пт.3 ч.д.	Пят. 4 ч.д.	Сб.3 ч.д.	Суб.4 ч. д.	В. 2½ д.	В.4ч.д	Пон. веч.	Пнд. веч	Вт. утр	Вт. » »
Евпаторія	Сред. веч.	Ср. п. о. о но не р. 9 ч. веч	Четв. веч.	Четв. п. о. о но не р. 9 ч в	Пт. веч.	Пятн. п. о. о но не р. 9 ч.в	Суб.веч	Суб. п.о.о но не р.9 ч.веч.	—	—	—	—	Втр. дн.	Вт. » »
Одесса	Чет.о. плд.	—	Пт. о. плд.	—	Сб.о.плд	—	Вс.о.плд	—	Пон. у.	—	Вт. п. плд.	—	Ср. п.пд.	—

НАУКОВА БІБЛІОТЕКА ОНУ ім. І.І. МЕЧНИКОВА

ЛИНІЯ КРЫМСКО-КАВКАЗСКАЯ

Отъ ОДЕССЫ до БАТУМА. — Зимнее движенiе

Названiе портовъ	Рейсы почтово-пассажирскiе								Рейсы тов.-пассажирскiе			
	Круговой № 1		Круговой № 2		Круговой № 3		Прямой		Прямой		Круговой	
	приходъ	отходъ	приходъ	отходъ	приходъ	отходъ	приходъ	отходъ	приход.	отходъ	приходъ	отходъ
Одесса	—	Пн.3 ч.дн.	—	Вт. 3 ч.дн.	—	Чет. 3 ч.д.	—	Суб.3 ч.д.	—	Пятн. 3 ч.дн.	—	Вс. 3 ч. дн.
Евпаторiя	Втор. утр.	Втор. п. о.о. но не р. 7 у	Сред. утр.	Сред. п. о. о. но не р. 7 у.	Пят. утр.	Пятн. п. о.о. но не р. 7 у.	—	—	—	—	Пон. о. п.	Пн. п.о. о.
Севастополь	Вт. 11 ч.у.	Вт. 1 ч. дн.	Ср. о. плд.	Ср. 1 ч. д.	Пт.о. плд.	Пят.1 ч. д.	Вс. 7½ ч.у.	Вос. 1 ч.д.	Суб. п. полд.	Субб. полн.	Пон. веч.	Втор. » »
Ялта	Вт. 7 ч. в.	Вт. 9 ч. в.	Ср. 7 ч. в.	Ср. 9 ч. в.	Пят.7 ч.в.	Пят.9 ч.в.	Вс. 6½ ч.в.	Вос. 9 ч.в.	—	—	Ср. утр.	Сред. плд.
Алушта	—	—	—	—	—	—	—	—	—	—	Ср. п. плд.	Ср. п. о.о.
Судакъ	—	—	—	—	—	—	—	—	—	—	Сред. веч.	Ср. » »
Феодосiя	Сред. р. у	Ср. 6 ч. у.	Чет. р. ут.	Чет.6ч.ут.	Суб. р.ут.	Суб.6 ч.у.	Пон.4 ч.у	Пон.6 ч.у.	Вос. п. полд.	Воскр. веч.	Чет.р. ут.	Чет. » »
Керчь	Ср.1 ч. дн	Ср. 5 ч. в.	Чет. 1 ч.дн.	Чет. 5 ч.в.	Суб.1 ч. д.	Суб.5 ч в.	П.12½ ч.д.	Пон.5 ч.в	—	—	Четв. веч	Пят. полд.
Анапа	Сред. веч	Ср. о. плн.	Четв. веч.	Чт. о. плн.	Суб. веч.	Сб. о. плн.	—	—	—	-	Пят. веч.	Пт. п. о.о.
Новорос.	Чет. р. ут.	Чет.8 ч. у.	Пят. р.ут.	Пт.8 ч.ут	Вос.р. ут.	Вос.8 ч.у.	Вт. 1 ч. н.	Вт.7 ч.ут.	Пон. ок. плд.	Вторн. веч.	Сб. р.утр.	Суб. » »
Геленджикъ	—	—	Пят. утр.	Пят.п.о.о	Вос. утр.	Вос.п.о.о.	—	—	Вторн. веч.	Вт. поз. веч.	Суб. полд.	Суб. » »
Джубга	Чет.п.плд.	Чет.п.о.о	Пт. п. плд.	Пят. » »	Вс. п. плд.	Вос. » »	—	—	—	—	Суб. веч.	Суб. » »
Туапсе	Чт.о.4 ч.д.	Чет. » »	Пят.о.4 д.	Пят » »	Вос.о. 4 д.	Вос. » »	—	—	—	—	Воск. ноч.	Вос. » »
Сочи	Четв. веч	Чет. » »	Пятн. веч.	Пят. » »	Воск. веч.	Вос. » »	—	—	—	—	Вос. утр.	Вос. » »
Адлеръ	Чт. о. плд.	Пят. » »	Пт. о. плн.	съ Пт. на Сб. »	Вос.о.плн.	съ Вс. на Пн.	—	—	—	—	Вос.п.плд.	Вос. » »
Гудаутъ	Пят.р.ут.	Пят. » »	Суб. р. ут.	Суб. » »	Пон. р.ут.	Пон. » »	—	—	—	—	Воск. веч.	Вос. » »
Нов.-Аѳонъ	Пят. утр	Пят. » »	Суб. утр.	Суб. » »	Пон. утр.	Пон. » »	—	—	—	—	Воск. веч.	Вос. » »
Сухумъ	Пят. утр.	Пят. » »	Суб. утр.	Суб. » »	Пон. утр.	Пон. » »	—	—	—	—	Пон.р. ут.	Пон. » »
Очемчиры	Пт. о. плд.	Пят. » »	Суб.о.плд.	Суб. » »	Пн о. плд.	Пон. » »	—	—	—	—	Пон. утр.	Пон. » »
Поти	Пят.днем.	Пят. » »	Суб. днем.	Суб. » »	Пон. днем.	Пон. » »	—	—	Четв. р.утр	Пон. 8 ч. ут	Пон. п. пд.	Втор. утр.
Батумъ	Пят. веч.	—	Суб. веч	—	Пон. веч.	—	Сред. утр.	—	Пятн. полд.	—	Втор. плд.	—

ЛИНІЯ КРЫМСКО-КАВКАЗСКАЯ

Отъ БАТУМА до ОДЕССЫ. — Зимнее движенiе.

Названiе портовъ	Рейсы почтово-пассажирскiе								Рейсы тов.-пассажирскiе			
	Круговой № 1		Круговой № 2		Круговой № 3		Прямой		Прямой		Круговой	
	приходъ	отходъ	приходъ	отходъ	приходъ	отходъ	приходъ	отходъ	приход.	отходъ	приходъ	отходъ
Батумъ	—	Вос.3 ч. у.	—	Пон.3 ч.у	—	Ср.3 ч.ут.	—	Четв. плд.	—	Пятн. веч.	—	Вт. п. веч.
Поти	Воск. утр.	Вос.8 ч. у.	Пон. утр.	Пон.8 ч.у.	Сред.утр	Ср.8 ч.ут.	—	—	—	—	Ср. р.утр.	Ср. п. о. о.
Очемчиры	Вс. о. плд.	Вос.п. о.о.	Пн о.плд.	Пон.п.о.о.	Ср. о. плд.	Ср. п. о.о.	—	—	—	—	Ср. о. плд	Ср. » » »
Сухумъ	Вс. п. плд.	Вос. » »	Пн. п.плд.	Пон. » »	Ср. п. плд	Ср. » »	—	—	—	—	Сред. днем	Ср. » » »
Н.-Аѳонъ	Воск. веч.	Вос. » »	Пон. веч.	Пон. » »	Сред. веч.	Ср. » »	—	—	—	—	Сред веч.	Ср. » » »
Гудаутъ	Воск.	Вос. » »	Пон. »	Пон. » »	Сред »	Ср. » »	—	—	—	—	Ср. п. веч.	Чт. » » »
Адлеръ	Вс. о. плн.	Пон. » »	Пн.о. плн.	Втор.» »	Ср. о. плн.	Чет. » »	—	—	—	—	Чтв. утр.	Чт. » » »
Сочи	Пон. р.ут.	Пон. » »	Вт. р. ут	Втор.» »	Четв. р. у.	Чет. » »	—	—	—	—	Чтв. утр.	Чт. » » »
Туапсе	Пон. утр.	Пон. » »	Втор.утр.	Втор.» »	Четв. утр.	Чет. » »	—	—	—	—	Пят.днем.	Чт. » » »
Джубга	Пн. о.плд.	Пон. » »	Вт.о.полд	Втор.» »	Чет.о.плд.	Чет. » »	—	—	—	—	Четв. веч.	Чт. » » »
Геленджикъ	—	—	Втор. веч.	Втор.» »	Четв. веч.	Чет. » »	—	—	Вос. р. утр.	Воскр. утр	Пятн. ноч.	Пт. » » »
Новорос	Пон. веч.	Пон.7 ч.в.	Втор. »	Вт.7ч.веч.	Четв. веч.	Чет. 7 ч.в.	Пят.2 ч д.	Пят.7ч. в	Воск. плдн.	Воскр. веч.	Пят. утр.	Пт. » » »
Анапа	Пн.поз. в.	Пн. о.плн.	Вт. п. веч.	съ Вт. на Ср. н.п.о.о	Чет.п.веч.	съ Чт. на Пт. н.п.о.о	—	—	—	—	Суб. ноч.	Сб. » » »
Керчь	Втор.утр.	Вт.11 ч.у	Сред. утр.	Ср.11 ч.у.	Пятн.утр.	Пт.11 ч.у.	Суб. утр.	Сб.11 ч.у.	—	—	Суб. утр.	Вс. » » »
Феодосiя	Вт. 6 ч. в	Вт.10 ч. в.	Ср.6 ч.веч	Ср.10 ч у.	Пят.6 ч.в	Пт.10 ч.в.	Сб.5½ ч. в.	Сб. 10 ч.в.	—	—	Воск. веч.	Вс. » » »
Судакъ	—	—	—	—	—	—	—	—	—	—	Пон. р. ут.	Пн. » » »
Алушта	—	—	—	—	—	—	—	—	—	—	Пн. п. плд.	Пн. » » »
Ялта	Ср.5 ч.ут	Ср. 9 ч.ут.	Чет. утр.	Чет.9ч.ут.	Суб. утр.	Суб.9 ч.у.	Вос.4½ ч.у.	Вос.9 ч.у.	—	—	Пон. веч.	Пн. » » »
Севастополь	Ср.3 ч.дн.	Ср. 4 ч.дн.	Чет.3 ч.д.	Чет.4ч.дн.	Сб.3 ч. дн.	Суб.4 ч. д.	Вос.2½ ч.д.	Вос.4 ч. д	Понед. веч.	Понед. веч.	Втор.утр.	Вт. » » »
Евпаторiя	Ср 8 ч в.	Среда п. о.о. но не р. 9 в.	Четв. веч.	Четв.п. о. о. но не р.6ч.в.	Суб. веч.	Суб. п. о. о. но не р. 9 в.	—	—	—	—	Втор. дн.	Вт. » » »
Одесса	Чт.п.полд.	—	Пт. п. плд.	—	Вс. п. плд.	—	Пон. утр	—	Втор. п. плд.	—	Ср. п. плд.	—

Примѣчанiя: 1-е) Малые пароходы, доставляющiе пассажировъ на останавливающiеся на Керченскомъ рейдѣ почтово-пассажирскiе пароходы, отходятъ отъ пристани Агентства за полчаса до назначеннаго по росписанiю времени отхода морскаго парохода.

2-е) Заходъ въ Потiйскiй портъ будетъ зависѣть отъ состоянiя погоды.

3-е) Въ случаѣ замерзанiя Одесскаго порта, рейсы Крымско-Кавказской круговой и прямой линiи производятся отъ и до Севастополя.

4-е) Если Керченскiй проливъ и рейдъ покрыты льдомъ, то пароходы слѣдуютъ изъ Феодосiи въ Анапу и обратно, минуя Керчь, отходя изъ Новороссiйска въ Батумъ согласно зимняго росписанiя.

НАУКОВА БІБЛІОТЕКА ОНУ ім. І.І. МЕЧНИКОВА

Линія Болгарско-Анатолійская.

Одинъ разъ въ двѣ недѣли.

Отходъ изъ Одессы: 9 и 23 января; 6 и 20 февраля; 6 и 20 марта; 17 апрѣля; 1, 15 и 29 мая; 12 и 26 іюня; 10 и 24 іюля; 7 и 21 августа; 4 и 18 сентября; 2, 16 и 30 октября; 13 и 27 ноября; 11 и 25 декабря.

ОТХОДЪ		ПРИХОДЪ	
Изъ Одессы	по Пятн. въ 10 ч. утра.	Въ Варну	по Субб. послѣ полдня
» Варны	по Воскр. въ 8 ч. утра.	» Бургазъ	по Воскр. послѣ полдня
» Бургаса	по Воскр. по окон. опер.	» Конст-ль	по Понедѣльн. утромъ
» Конст-ля	по Четверг. въ 1 ч. дня.	» Инеболи	по Пятниц. послѣ полдня
» Инеболи	по Пятн. по окон. опер.	» Синопъ	по Пятницамъ вечеромъ
» Синопа	по Пятн. по окон. опер.	» Самсунъ	по Субботамъ утромъ
» Самсуна	по Суб. по окон. опер.	» Орду	по Субботамъ вечеромъ
» Орду	по Суб. по окон. опер.	» Керас-дъ	по Воскр. рано утромъ
» Керас-да	по Воск. утр. по ок. опер.	» Треби-дъ	по Воскр. около полдня.
» Треби-да	по Воск. утр. послѣ полд., по оконч. опер.	» Батумъ	по Понедѣльн. утромъ.

ОБРАТНО

Отходъ изъ Батума: 20 января; 3 и 17 февраля; 3, 17 и 31 марта; 14 и 28 апрѣля; 12 и 26 мая; 9 и 23 іюня; 7 и 21 іюля; 4 и 18 августа; 1, 15 и 29 сентября; 13 и 27 октября; 10 и 24 ноября; 8 и 22 декабря.

Изъ Батума	по Втор. въ 7 час. веч.	Въ Треби-дъ	по Средамъ утромъ
» Треби-да	по Сред. по оконч. опер.	» Керас-дъ	по Средамъ ночью
» Керас-да	по Четв. рано утромъ	» Орду	по Четвергамъ утромъ
» Орду	по Четв. по оконч. опер.	» Самсунъ	по Пятницамъ утромъ
» Самсуна	по Пятн. по оконч. опер.	» Синопъ	по Пятницамъ вечеромъ
» Синопа	по Пятн. веч. по окон. оп.	» Инеболи	по Субботамъ утромъ
» Инеболи	по Суб. по оконч. опер	» Конст-ль	по Воскрес. утромъ
» Конст-ля	по Вторн. въ 4 ч. дня.	» Одессу	по Четвергамъ утромъ

Примѣчаніе: Въ случаѣ надобности пароходы будутъ заходить въ: Ерекли, Амастро, Евреи, Анапа, Уніе, Фаце, Триполи, Елева, Платана, Сурмене и Ризе, не увеличивая продолжительности рейса, но измѣняя дни и часы приходовъ и отходовъ въ портахъ, за исключеніемъ отхода изъ Константинополя въ Анатолію и отхода изъ Константинополя въ Одессу.

Линія Черноморско-Македонская.

Одинъ разъ въ двѣ недѣли.

Отходъ изъ Одессы: 6 и 20 января; 3 и 17 февраля; 3, 17 и 31 марта; 14 и 28 апрѣля; 12 и 23 іюня; 7 и 21 іюля; 4 и 18 августа; 1, 15 и 29 сентября; 13 и 27 октября; 10 и 24 ноября; 8 и 22 декабря.

ОТХОДЪ		ПРИХОДЪ	
Изъ Одессы	по Вторник. въ 4 ч. дня	Въ Констан-ль	по Четвергамъ утромъ
» Конст-ля	по Суббот. въ 4 ч. дня	» Дардан-лы	по Воскрес. утромъ
» Дардан-лъ	по Воскрес. по окон. оп.	» Аѳонъ	по Воскрес вечеромъ
» Аѳона	по Воскрес. по окон. оп.	» Салоники	по Понедѣльн. утромъ
» Салоникъ	по Понед. по оконч. оп., но не ранѣе 2 час. дня	» Смирну	по Вторннк. вечеромъ

ОБРАТНО

Отходъ изъ Смирны: 15 и 29 января; 12 и 26 февраля; 12 и 26 марта; 9 и 23 апрѣля; 7 и 21 мая; 4 и 18 іюня; 2, 16 и 30 іюля; 13 и 27 августа; 10 и 24 сентября; 8 и 22 октября; 5 и 19 ноября; 3, 17 и 31 декабря.

Изъ Смирны	по Чет. въ 11 ч. утра	Въ Салоники	по Пятн. послѣ полдня.
» Салоникъ	по Пятн. по оконч. оп., но не ранѣе 10 ч. веч.	» Аѳонъ	по Субботамъ утромъ.
» Аѳона	по Суббот. по ок. опер.	» Дардан-лы	по Воскрес. утромъ
» Дардан-лъ	по Воск. по окон. опер	» Констан-ль	по Понедѣльн. утромъ.
» Конст-ля	по Вторн. въ 3 ч. дня.	» Бургасъ	по Средамъ рано утр.
» Бургаса	по Сред. по оконч. оп., но не ранѣе 8 ч. утра	» Варну	по Сред. послѣ полдня.
» Варны	по Средамъ по ок. оп.	» Одессу	по Четвергамъ вечеромъ.

Линія Александрійская круговая.

Одинъ разъ въ двѣ недѣли.

Отходъ изъ Одессы: 2, 16 и 30 января; 13 и 27 февраля; 13 и 27 марта; 10 и 24 апрѣля; 8 и 22 мая; 5 и 19 іюня; 3, 17 и 31 іюля; 14 и 28 августа; 11 и 25 сентября; 9 и 23 октября; 6 и 20 ноября; 4 и 18 декабря.

ОТХОДЪ		ПРИХОДЪ	
Изъ Одессы	по Пятн. въ 4 ч. дня.	Въ Конст-ль	по Воскр. утромъ.
» Конст-ля	по Вторн. въ 4 ч. дня.	» Дардан-лы	по Средамъ утромъ
» Дардан-лъ	по Сред. по окон. опер.	» Смирну	по Четвергамъ утромъ
» Смирны	по Четв. по окон. опер., но не ранѣе 3 ч. по пол.	» Хіосъ	по Четв. позд. вечеромъ
» Хіоса	по Четв. ноч. по ок. оп.	» Триполи	по Воскр. послѣ полдня
» Триполи	съ Воск. на Пон. въ полн.	» Бейрутъ	по Понедѣльн. рано утр.
» Бейрута	по Понед. по ок. опер., но не ранѣе 4 ч. дня.	» Яффу	по Вторникамъ утромъ
» Яффы	по Вторн. по ок. оп., но не ранѣе 4 ч. дня.	» П.-Саидъ	по Средамъ утромъ
» П.-Саида	по Сред. по ок. опер., но не ранѣе 4 ч. дня.	» Алекс-рію	по Четвергамъ утромъ.

ОБРАТНО

Отходъ изъ Александріи: 19 января; 2 и 16 февраля; 2, 16 и 30 марта; 13 и 27 апрѣля; 11 и 25 мая; 8 и 22 іюня; 6 и 20 іюля; 3, 17 и 31 августа; 14 и 28 сентября; 12 и 26 октября; 9 и 23 ноября; 7 и 21 декабря.

Изъ Алекс-ріи	по Понед. въ 2 ч. дня.	Въ П.-Саидъ	по Вторник. утромъ
» П.-Саида	по Вторн. въ 8 ч. веч.	» Яффу	по Сред. утромъ
» Яффы	по Средамъ по оконч. оп., но не ранѣе 3 ч. дня.	» Бейрутъ	по Четв. утромъ
» Бейрута	по Четв. по окон. опер., но не ранѣе 11 ч. утра.	» Триполи	по Четв. вечеромъ
» Триполи	по Пятниц. по окон. опер., но не ранѣе 5 ч. веч.	» Хіосъ	по Понед. утромъ
» Хіоса	по Понед. по ок. опер.	» Смирну	по Понед послѣ полдня
» Смирны	по Вторн. въ 4 ч дня.	» Дардан-лы	по Средамъ утромъ
» Дардан-лъ	по Сред. по окон. опер.	» Констан-ль	по Четверг. утромъ
» Конст-ля	по Пятн. въ 4 ч. дня.	» Одессу	по Воскр. утромъ.

Примѣчаніе. Въ случаѣ надобности пароходы будутъ заходить въ Родосто, Метелинъ и Симосъ.

Линія Александрійская прямая.

Еженедѣльная.

ОТХОДЪ		ПРИХОДЪ	
Изъ ОДЕССЫ	по Воскресен. 10 ч. утра.	Въ КОНСТ-ЛЬ	по Понедѣл. послѣ полдн.
» КОНСТ-ЛЯ	по Средамъ въ 10 ч. утра.	» СМИРНУ	по Четверг. около полдня
» СМИРНЫ	по Четверг. по оконч. опер. но не ранѣе 4 д. дня.	» ПИРЕЙ	по Пятницамъ утромъ.
» ПИРЕЯ	по Пятниц. по оконч. опер. но не ранѣе полдня.	» АЛЕКС-РІЮ	по Воскр. около полдня

ОБРАТНО

Изъ АЛЕКС-РІИ	по Пятн. въ 2 ч. дня.	Въ ПИРЕЙ	по Воскресеньямъ утромъ
» ПИРЕЯ	по Воскр. около полдня.	» СМИРНУ	по Понедѣльникамъ утромъ.
» СМИРНЫ	по Понед. по оконч. опер. но не ранѣе 5 ч. веч.	» КОНСТ-ЛЬ	по Вторникамъ вечеромъ.
» КОНСТ-ЛЯ	по Четверг. въ 10 ч. утра.	» ОДЕССУ	по Пятниц. послѣ полдня.

Примѣчаніе: Въ случаѣ надобности пароходы будутъ заходить въ Дарданеллы, Метелинъ и Хіосъ.

Линія Севастополь-Константинопольская.

ОТХОДЪ		ПРИХОДЪ	
Изъ СЕВАСТ-ЛЯ	въ Субботу въ 9 часовъ утра.	Въ КОНСТАН-ЛЬ	въ Воскресенье послѣ полдня.

ОБРАТНО

Изъ КОНСТ-ЛЯ	во Вторникъ въ 10 часовъ утра.	Въ СЕВАСТ-ЛЬ	въ Среду послѣ полдня.

БИБЛИОТЕКА ОНУ ИМ. И. И. МЕЧНИКОВА

ПАССАЖИРСКІЙ ТАРИФЪ I-го КЛАССА.

На почтово-пассажирскихъ линіяхъ Крымско-Кавказской и Азовской

съ продовольствіемъ

ОТЪ \ ДО (р. к.)	Одесса	Евпаторія	Севастополь	Ялта	Алушта	Судакъ	Феодосія	Керчь	Анапа	Новорос-къ	Геленджикъ	Джубга	Туапсе	Сочи	Адлеръ	Гудаутъ	Н.-Афонъ	Сухумъ	Очемчири	Поти	Батумъ	Бердянскъ	Маріуполь	Таганрогъ	Ростовъ н/Д
Одесса	— —	10 50	12 50	15 —	16 —	17 —	17 50	21 —	23 —	25 —	28 —	28 —	28 —	31 —	31 —	34 —	34 —	34 —	37 —	38 —	39 —	24 50	25 50	28 —	29 —
Евпаторія	10 50	— —	3 20	6 20	7 —	7 50	8 —	11 50	13 50	15 50	22 —	22 —	22 —	24 —	24 —	26 —	26 —	26 —	29 —	30 —	31 —	15 —	16 —	18 50	19 50
Севастополь	12 50	3 20	— —	3 15	4 —	5 80	6 30	11 —	13 —	14 50	20 —	20 —	20 —	22 —	22 —	24 50	24 50	24 50	28 —	29 —	30 —	14 50	15 50	18 —	19 —
Ялта	15 —	6 20	3 15	— —	2 80	4 —	4 75	9 70	12 —	14 —	20 —	20 —	20 —	22 —	22 —	24 50	24 50	24 50	28 —	29 —	30 —	13 20	14 20	16 70	17 70
Алушта	16 —	7 —	4 —	2 80	— —	3 —	4 —	8 70	11 —	13 —	19 —	19 —	19 —	21 —	21 —	23 50	23 50	23 50	27 —	28 —	29 —	12 20	13 20	15 70	16 70
Судакъ	17 —	7 50	5 80	4 —	3 —	— —	3 50	5 50	9 —	10 —	16 —	16 —	16 —	19 —	19 —	22 —	22 —	22 —	25 —	26 —	27 50	9 —	10 —	12 50	13 50
Феодосія	17 50	8 —	6 30	4 75	4 —	3 50	— —	4 50	8 —	9 —	15 —	15 —	15 —	18 —	18 —	21 —	21 —	21 —	24 50	25 50	26 50	8 —	9 —	11 50	12 50
Керчь	21 —	11 50	11 —	9 70	8 70	5 50	4 50	— —	4 —	4 50	10 50	10 50	10 50	13 —	13 —	16 —	16 —	16 —	19 50	20 50	21 50	3 50	4 50	7 —	8 —
Анапа	23 —	13 50	13 —	12 —	11 —	9 —	8 —	4 —	— —	3 —	10 50	10 50	10 50	13 —	13 —	16 —	16 —	16 —	19 50	20 50	21 50	7 50	8 50	11 —	12 —
Новорос-къ	25 —	15 50	14 50	14 —	13 —	10 —	9 —	4 50	3 —	— —	1 25	5 —	7 —	9 —	9 —	11 —	11 —	11 —	14 —	15 —	16 —	8 —	9 —	11 50	12 50
Геленджикъ	28 —	22 —	20 —	20 —	19 —	16 —	15 —	10 50	10 50	1 25	— —	5 —	7 —	9 —	9 —	11 —	11 —	11 —	14 —	15 —	16 —	14 —	15 —	17 50	18 50
Джубга	28 —	22 —	20 —	20 —	19 —	16 —	15 —	10 50	10 50	5 —	5 —	— —	5 —	9 —	9 —	11 —	11 —	11 —	14 —	15 —	16 —	14 —	15 —	17 50	18 50
Туапсе	28 —	22 —	20 —	20 —	19 —	16 —	15 —	10 50	10 50	7 —	7 —	5 —	— —	7 —	7 —	8 —	8 —	8 —	10 —	11 —	12 —	14 —	15 —	17 50	18 50
Сочи	31 —	24 —	22 —	22 —	21 —	19 —	18 —	13 —	13 —	9 —	9 —	9 —	7 —	— —	5 —	7 —	7 —	8 —	9 —	11 —	12 —	16 50	17 50	20 —	21 —
Адлеръ	31 —	24 —	22 —	22 —	21 —	19 —	18 —	13 —	13 —	9 —	9 —	9 —	7	5 —	— —	5 —	7 —	7 —	9 —	11 —	12 —	16 50	17 50	20 —	21 —
Гудаутъ	34 —	26 —	24 50	24 50	23 50	22 —	21 —	16 —	16 —	11 —	11 —	11 —	8 —	7 —	5 —	— —	5 —	7 —	7 50	8 50	9 50	19 50	20 50	23 —	24 —
Нов. Аѳонъ	34 —	26 —	24 50	24 50	23 50	22 —	21 —	16 —	16 —	11 —	11 —	11 —	8 —	7 —	7 —	5 —	— —	5 —	7 50	8 50	9 50	19 50	20 50	23 —	24 —
Сухумъ	34 —	26 —	24 50	24 50	23 50	22 —	21 —	16 —	16 —	11 —	11 —	11 —	8 —	8 —	7 —	7 —	5 —	— —	4 —	4 50	5 50	19 50	20 50	23 —	24 —
Очемчиры	37 —	29 —	28 —	28 —	27 —	25 —	24 50	19 50	19 50	14 —	14 —	14 —	10 —	9 —	9 —	7 50	7 50	4 —	— —	4 —	5 —	23 —	24 —	26 50	27 50
Поти	38 —	30 —	29 —	29 —	28 —	26 —	25 50	20 50	20 50	15 —	15 —	15 —	11 —	11 —	11 —	8 50	8 50	4 50	4 —	— —	2 80	24 —	25 —	27 50	28 50
Батумъ	39 —	31 —	30 —	30 —	29 —	27 50	26 50	21 50	21 50	16 —	16 —	16	12 —	12 —	12 —	9 50	9 50	5 50	5 —	2 80	— —	25 —	26 —	28 50	29 50
Бердянскъ	24 50	15 —	14 50	13 20	12 20	9 —	8 —	3 50	7 50	8 —	14 —	14 —	14 —	16 50	16 50	19 50	19 50	19 50	23 —	24 —	25 —	— —	2 50	4 —	6 —
Маріуполь	25 50	16 —	15 50	14 20	13 20	10 —	9 —	4 50	8 50	9 —	15 —	15 —	15 —	17 50	17 50	20 50	20 50	20 50	24 —	25 —	26 —	2 50	— —	2 50	4 —
Таганрогъ	28 —	18 50	18 —	16 70	15 70	12 50	11 50	7 —	11 —	11 50	17 50	17 50	17 50	20 —	20 —	23 —	23 —	23 —	26 50	27 50	28 50	4 —	2 50	— —	2 —
Ростовъ н/Д	29 —	19 50	19 —	17 70	16 70	13 50	12 50	8 —	12 —	12 50	18 50	18 50	18 50	21 —	21 —	24 —	24 —	24 —	27 50	28 50	29 50	6 —	4 —	2 —	— —

ПАССАЖИРСКІЙ ТАРИФЪ II-го КЛАССА.

На почтово-пассажирскихъ линіяхъ Крымско-Кавказской и Азовской

съ продовольствіемъ

ОТЪ \ ДО (р. к.)	Одесса	Евпаторія	Севастополь	Ялта	Алушта	Судакъ	Феодосія	Керчь	Анапа	Новорос-къ	Геленджикъ	Джубга	Туапсе	Сочи	Адлеръ	Гудаутъ	Н.-Аѳонъ	Сухумъ	Очемчири	Поти	Батумъ	Бердянскъ	Маріуполь	Таганрогъ	Ростовъ н/Д
Одесса	— —	7 50	9 —	11 —	11 50	12 50	13 —	15 —	17 —	19 —	22 —	22 —	22 —	24 —	24 —	26 —	26 —	26 —	28 50	29 50	30 50	17 —	18 —	19 —	19 75
Евпаторія	7 50	— —	2 50	4 60	5 —	5 50	5 —	8 50	11 —	12 —	15 —	15 —	15 —	17 —	17 —	19 —	19 —	19 —	21 50	22 50	23 50	10 50	11 50	12 50	13 25
Севастополь	9 —	2 50	— —	2 30	3 —	4 —	4 50	8 —	10 —	11 —	14 —	14 —	14 —	16 —	16 —	18 —	18 —	18 —	20 50	21 50	22 50	10 —	11 —	12 —	12 75
Ялта	11 —	4 60	2 30	— —	2 —	2 80	3 35	6 80	9 50	10 50	14 —	14 —	14 —	16 —	16 —	18 —	18 —	18 —	20 50	21 50	22 50	8 80	9 80	10 80	11 55
Алушта	11 50	5 —	3 —	2 —	— —	2 40	3 —	6 —	8 50	9 75	12 —	12 —	13 —	15 —	15 —	17 —	17 —	17 —	19 50	20 50	21 50	8 —	9 —	10 —	10 75
Судакъ	12 50	5 50	4 —	2 80	2 40	— —	2 40	4 —	6 80	8 —	11 —	11 —	12 —	13 50	13 50	15 —	15 —	15 —	18 50	19 —	20 —	6 50	7 50	8 50	9 25
Феодосія	13 —	6 —	4 50	3 35	2 —	2 40	— —	3 50	6 —	7 —	10 50	10 50	10 50	12 50	12 50	14 50	14 50	14 50	17 —	18 —	19 —	5 50	6 50	7 50	8 25
Керчь	15 —	8 50	8 —	6 80	3 —	4 —	3 50	— —	3 —	3 50	7 50	7 50	7 50	9 —	9 —	11 —	11 —	11 —	14 —	15 —	16 —	2 —	3 —	4 —	4 75
Анапа	17 —	11 —	10 —	9 50	6 50	6 80	6 —	3 —	— —	2 50	7 50	7 50	7 50	9 —	9 —	11 —	11 —	11 —	14 —	15 —	16 —	5 —	6 —	7 —	7 75
Новорос-къ	19 —	12 —	11 —	10 50	9 75	8 —	7 —	3 50	2 50	— —	0 85	3 75	4 75	6 —	7 25	7 25	8 50	8 50	10 50	11 50	12 50	5 50	6 50	7 50	8 25
Геленджикъ	22 —	15 —	14 —	14 —	12 —	11 —	10 50	7 50	7 50	0 85	— —	3 75	4 75	6 —	7 25	7 25	8 50	8 50	10 50	11 50	12 50	9 50	10 50	11 50	12 25
Джубга	22 —	15 —	14 —	14 —	12 —	11 —	10 50	7 50	7 50	3 75	3 75	— —	3 75	6 —	6 —	7 25	7 25	8 50	10 50	11 50	12 50	9 50	10 50	11 50	12 25
Туапсе	22 —	15 —	14 —	14 —	13 —	12 —	10 50	7 50	7 50	4 75	4 75	3 75	— —	4 75	4 75	5 60	5 60	5 60	7 10	8 10	9 10	9 50	10 50	11 50	12 25
Сочи	24 —	17 —	16 —	16 —	15 —	13 50	12 50	9 —	9 —	6 —	6 —	6 —	4 75	— —	3 75	4 75	5 60	5 60	7 10	8 10	9 10	11 —	12 —	13 —	13 75
Адлеръ	24 —	17 —	16 —	16 —	15 —	13 50	12 50	9 —	9 —	7 25	7 25	6 —	4 75	3 75	— —	3 75	4 75	5 60	7 10	8 10	9 10	11 —	12 —	13 —	13 75
Гудаутъ	26 —	19 —	18 —	18 —	17 —	15 —	14 50	11 —	11 —	7 25	7 25	7 25	5 60	4 75	3 75	— —	3 75	5 —	6 —	7 —	7 50	13 —	14 —	15 —	15 75
Нов. Аѳонъ	26 —	19 —	18 —	18 —	17 —	15 —	14 50	11 —	11 —	8 50	8 50	7 25	5 60	5 60	4 75	3 75	— —	3 75	5 —	6 —	7 —	13 —	14 —	15 —	15 75
Сухумъ	26 —	19 —	18 —	18 —	17 —	15 —	14 50	11 —	11 —	8 50	8 50	8 50	5 60	5 60	5 60	5 —	3 75	— —	3 50	4 —	4 50	13 —	14 —	15 —	15 75
Очемчиры	28 50	21 50	20 50	20 50	19 50	18 50	17 —	14 —	14 —	10 50	10 50	10 50	7 10	7 10	7 10	6 —	5 —	3 50	— —	3 —	3 50	16 —	17 —	18 —	18 75
Поти	29 50	22 50	21 50	21 50	20 50	19 —	18 —	15 —	15 —	11 50	11 50	11 50	8 10	8 10	8 10	7 —	6 —	4 —	3 —	— —	1 80	17 —	18 —	19 —	19 75
Батумъ	30 50	23 50	22 50	22 50	21 50	20 —	19 —	16 —	16 —	12 50	12 50	12 50	9 10	9 10	9 10	7 50	7 —	4 50	3 50	1 80	— —	18 —	19 —	20 —	20 75
Бердянскъ	17 —	10 50	10 —	8 80	8 —	6 50	5 50	2 —	5 —	5 50	9 50	9 50	9 50	11 —	11 —	13 —	13 —	13 —	16 —	17 —	18 —	— —	1 25	2 —	3 —
Маріуполь	18 —	11 50	11 —	9 80	9 —	7 50	6 50	3 —	6 —	6 50	10 50	10 50	10 50	12 —	12 —	14	14 —	14 —	17 —	18 —	19 —	1 25	— —	1 50	2 —
Таганрогъ	19 —	12 50	12 —	10 80	10 —	8 50	7 50	4 —	7 —	7 50	11 50	11 50	11 50	13	13 —	15 —	15 —	15 —	18 —	19 —	20 —	2 —	1 50	— —	1 —
Ростовъ н/Д	19 75	13 25	12 75	11 55	10 75	9 25	8 25	4 75	7 75	8 25	12 25	12 25	12 25	13 75	13 75	15 75	15 75	15 75	18 75	19 75	20 75	3 —	2 —	1 —	— —

ПАССАЖИРСКІЙ ТАРИФЪ III КЛАССА (на палубѣ).

На почтово-пассажирскихъ линіяхъ Крымско-Кавказской и Азовской

БЕЗЪ ПРОДОВОЛЬСТВІЯ.

Отъ \ До (р. к.)	Одесса.	Евпаторія.	Севастополь	Ялта	Алушта.	Судакъ	Θеодосія	Керчь	Анапа	Новорос-къ	Геленджикъ	Джубга	Туапсе	Сочи	Адлеръ	Гудаутъ	Н.-Аθонъ	Сухумъ	Очемчиры	Поти	Батумъ	Бердянскъ	Маріуполь	Таганрогъ	Ростовъ н/Д.
Одесса	— —	2 80	3 20	3 60	3 80	4 —	4 40	5 20	6 —	6 40	7 20	7 20	7 20	7 80	7 80	8 —	8 —	8 —	8 70	9 40	9 80	6 20	6 70	7 45	7 70
Евпаторія	2 80	— —	— 80	1 50	1 60	1 80	2 —	2 60	3 20	3 60	4 80	4 80	4 80	5 60	5 60	6 —	6 —	6 —	6 40	6 80	7 20	3 60	4 10	4 85	5 10
Севастополь	3 20	— 80	— —	— 80	1 20	1 40	1 80	2 50	3 20	3 60	4 80	4 80	4 80	5 60	5 60	6 —	6 —	6 —	6 40	6 80	7 20	3 50	4 —	4 75	5 —
Ялта	3 60	1 50	— 80	— —	— 80	1 —	1 40	2 40	3 10	3 50	4 70	4 70	4 70	5 40	5 40	5 80	5 80	5 80	6 30	6 60	7 10	3 40	3 90	4 65	4 90
Алушта	3 80	1 60	1 20	— 80	— —	— 80	1 20	2 —	3 —	3 40	4 60	4 60	4 60	5 20	5 20	5 60	5 60	5 60	6 20	6 40	7 —	3 —	3 50	4 25	4 50
Судакъ	4 —	1 80	1 40	1 —	— 80	— —	— 80	1 60	2 90	3 30	4 50	4 50	4 50	5 20	5 20	5 60	5 60	5 60	6 20	6 40	7 —	2 60	3 10	3 85	4 10
Θеодосія	4 40	2 —	1 80	1 40	1 20	— 80	— —	1 20	2 50	2 80	4 —	4 —	4 —	4 80	4 80	5 20	5 20	5 20	5 60	6 —	6 40	2 20	2 70	3 45	3 70
Керчь	5 20	2 60	2 50	2 40	2 —	1 60	1 20	— —	1 25	1 50	2 75	2 75	2 75	3 50	3 50	4 —	4 —	4 —	4 40	4 80	5 20	1 —	1 50	2 25	2 50
Анапа	6 —	3 20	3 20	3 10	3 —	2 90	2 50	1 25	— —	1 25	2 75	2 75	2 75	3 50	3 50	4 —	4 —	4 —	4 40	4 80	5 20	2 25	2 75	3 50	3 75
Новорос-къ	6 40	3 60	3 60	3 50	3 40	3 30	2 80	1 50	1 25	— —	— 40	1 20	1 50	2 —	2 40	2 40	2 80	2 80	3 20	3 60	4 —	2 50	3 —	3 75	4 —
Геленджикъ	7 20	4 80	4 80	4 70	4 60	4 50	4 —	2 75	2 75	— 40	— —	1 20	1 50	2 —	2 40	2 40	2 80	2 80	3 20	3 60	4 —	3 75	4 25	5 —	5 25
Джубга	7 20	4 80	4 80	4 70	4 60	4 50	4 —	2 75	2 75	1 20	1 20	— —	— 50	2 —	2 —	2 20	2 30	2 40	3 20	3 60	4 —	3 75	4 25	5 —	5 25
Туапсе	7 20	4 80	4 80	4 70	4 60	4 50	4 —	2 75	2 75	1 50	1 50	1 50	1 —	1 50	1 50	2 —	2 —	2 —	2 40	2 80	3 20	3 75	4 25	5 —	5 25
Сочи	7 80	5 60	5 60	5 40	5 20	5 20	4 80	3 50	3 50	2 —	2 —	2 —	2 50	— —	1 20	1 50	2 —	2 —	2 40	2 80	3 20	4 50	5 —	5 75	6 —
Адлеръ	7 80	5 60	5 60	5 40	5 20	5 20	4 80	3 50	3 50	2 40	2 40	2 —	2 50	1 20	— —	1 10	1 50	1 60	2 40	2 80	3 20	4 50	5 —	5 75	6 —
Гудаутъ	8 —	6 —	6 —	5 80	5 60	5 60	5 20	4 —	4 —	2 40	2 40	2 20	2 —	1 50	1 10	— —	1 10	1 20	2 —	2 —	2 40	5 —	5 50	6 25	6 50
Н.-Аθонъ	8 —	6 —	6 —	5 80	5 60	5 60	5 20	4 —	4 —	2 80	2 80	2 30	2 —	2 —	1 50	1 10	—	— 80	1 50	1 60	2 —	5 —	5 50	6 25	6 50
Сухумъ	8 —	6 —	6 —	5 80	5 60	5 60	5 20	4 —	4 —	2 80	2 80	2 40	2 —	2 —	1 60	1 20	- 80	— —	— 80	1 —	1 20	5 —	5 50	6 25	6 50
Очемчиры	8 70	6 40	6 40	6 30	6 20	6 20	5 60	4 40	4 40	3 20	3 20	3 20	3 40	2 40	2 40	2 —	1 50	— 80	— —	— 80	1 20	5 40	5 90	6 65	6 90
Поти	9 40	6 80	6 80	6 60	6 40	6 40	6 —	4 80	4 80	3 60	3 60	3 60	3 80	2 80	2 80	2 —	1 60	1 —	— 80	— —	— 80	5 80	6 30	7 05	7 30
Батумъ	9 80	7 20	7 20	7 10	7 —	7 —	6 40	5 20	5 20	4 —	4 —	4 —	4 20	3 20	3 20	2 40	2 —	1 20	1 20	— 80	— —	6 20	6 70	7 45	7 70
Бердянскъ	6 20	3 60	3 50	3 40	3 —	2 60	2 20	1 —	2 25	2 50	3 75	3 75	3 75	4 50	4 50	5 —	5 —	5 —	5 40	5 80	6 20	— —	— 75	1 50	1 75
Маріуполь	6 70	4 10	4 —	3 90	3 50	3 10	2 70	1 50	2 75	3 —	4 25	4 25	4 25	5 —	5 —	5 50	5 50	9 50	5 90	6 30	6 70	— 75	— —	— 75	1 —
Таганрогъ	7 45	4 85	4 75	4 65	4 25	3 85	3 45	2 25	3 50	3 75	5 —	5 —	5 —	5 75	5 75	6 25	6 25	6 25	6 65	7 05	7 45	1 50	1 75	— —	— 50
Ростовъ н/Д.	7 70	5 10	5 —	4 90	4 50	4 10	3 70	2 50	3 75	4 —	5 25	5 25	5 25	6 —	6 —	6 50	6 50	6 50	6 90	7 30	7 70	1 75	1 —	— 50	— —

ПАССАЖИРСКІЙ ТАРИФЪ І-го КЛАССА.

На линіяхъ: Николаевской, Херсонской, Днѣпровской и Днѣпровско-Бугской.

БЕЗЪ ПРОДОВОЛЬСТВІЯ.

ОТЪ \ ДО (р. к.)	Одесса	Очаковъ	Николаевъ	Херсонъ	Британы	Бериславъ	Каховка	Качкаровка	Б.-Лепетиха	М.-Лепетиха	Михайловка	М.-Гирлы	Каменка	Никополь	Тарасовка	Бѣленькая	Алексан-къ
Одесса	— —	2 30	3 —	3 60	4 60	4 90	4 90	6 10	6 40	6 60	6 60	6 90	7 60	7 60	8 60	8 90	9 10
Очаковъ	2 30	— —	2 30	2 30	3 30	3 60	3 60	4 80	5 10	5 30	5 30	5 60	6 30	6 30	7 30	7 60	7 80
Николаевъ	3 —	2 30	— —	1 50	2 50	2 80	2 80	4 —	4 30	4 50	4 50	4 80	5 50	5 50	6 50	6 80	7 —
Херсонъ	3 60	2 30	1 50	— —	1 —	1 30	1 30	2 50	2 80	3 —	3 —	3 30	4 —	4 —	5 —	5 30	5 50
Британы	4 60	3 30	2 50	1 —	— —	— 80	— 80	1 50	1 80	2 —	2 —	2 30	3 —	3 30	4 30	4 50	4 80
Бериславъ	4 90	3 60	2 80	1 30	— 80	— —	— 30	1 30	1 50	1 80	1 80	2 —	2 80	3 —	4 —	4 30	4 50
Каховка	4 90	3 60	2 80	1 30	— 80	— 30	— —	1 20	1 50	1 70	1 80	2 —	2 80	2 80	3 80	4 —	4 30
Качкаровка	6 10	4 80	4 —	2 50	1 50	1 30	1 20	— —	— 80	— 80	1 —	1 30	2 —	2 —	3 —	3 30	3 50
Б. Лепетиха	6 40	5 50	4 30	2 80	1 80	1 50	1 50	— 80	— —	— 50	— 80	— 80	1 50	1 80	2 80	3 —	3 30
М. Лепетиха	6 60	5 30	4 50	3 —	2 —	1 80	1 70	— 80	— 50	— —	— 50	— 80	1 50	1 50	2 50	2 80	3 —
Михайловка	6 60	5 30	4 50	3 —	2 —	1 80	1 80	1 —	— 80	— 50	— —	— 50	1 30	1 30	2 30	2 50	2 80
М. Гирлы	6 90	5 60	4 80	3 30	2 30	2 —	2 —	1 30	— 80	— 80	— 50	— —	1 —	1 30	2 30	2 50	2 80
Каменка	7 60	6 30	5 50	4 —	3 —	2 80	2 80	2 —	1 50	1 50	1 30	1 —	— —	— 30	1 30	1 50	1 80
Никополь	7 60	6 30	5 50	4 —	3 30	3 —	2 80	2 —	1 80	1 50	1 30	1 30	— 30	— —	1 —	1 30	1 50
Тарасовка	8 60	7 30	6 50	5 —	4 30	4 —	3 80	3 —	2 80	2 50	2 30	2 30	1 30	1 —	— —	1 50	— 80
Бѣленькая	8 90	7 60	6 80	5 30	4 50	4 30	4 —	3 30	3 —	2 80	2 50	2 50	1 50	1 30	— 50	— —	— 50
Александровскъ	9 10	7 80	7 —	5 50	4 80	4 50	4 30	3 50	3 30	3 —	2 80	2 80	1 80	1 50	— 80	— 50	— —

ПАССАЖИРСКІЙ ТАРИФЪ II-го КЛАССА.

ОТЪ \ ДО (р. к.)	Одесса	Очаковъ	Николаевъ	Херсонъ	Британы	Бериславъ	Каховка	Качкаровка	Б.-Лепетиха	М.-Лепетиха	Михайловка	М.-Гирлы	Каменка	Никополь	Тарасовка	Бѣленькая	Алексан-къ
Одесса	— —	1 80	2 —	2 40	3 20	3 40	3 40	4 40	4 60	4 80	4 80	5 —	5 60	5 60	6 40	6 60	6 80
Очаковъ	1 80	— —	1 80	1 80	2 60	2 80	2 80	3 80	4 —	4 20	4 20	4 40	5 —	5 —	5 80	6 —	6 20
Николаевъ	2 —	1 80	— —	1 —	1 80	2 —	2 —	3 —	3 20	3 40	3 40	3 60	4 20	4 20	5 —	5 20	5 40
Херсонъ	2 40	1 80	1 —	— —	— 80	1 —	1 —	2 —	2 20	2 40	2 40	2 60	3 20	3 20	4 —	4 20	4 40
Британы	3 20	2 60	1 80	— 80	— —	— 60	— 60	1 20	1 40	1 60	1 60	1 80	2 40	2 60	3 40	3 60	3 80
Бериславъ	3 40	2 80	2 —	1 —	— 60	— —	— 20	1 —	1 20	1 40	1 40	1 60	2 20	2 40	3 20	3 40	3 60
Каховка	3 40	2 80	2 —	1 —	— 60	— 20	— —	1 —	1 20	1 40	1 40	1 60	2 20	2 20	3 —	3 20	3 40

ДО / ОТЪ	Одесса		Очаковъ		Николаевъ		Херсонъ		Британы		Бериславъ		Каховка		Качкаровка		Б.-Лепетиха		М. Лепетиха		Михайловка		М.-Гирлы		Каменка		Никополь		Тарасовка		Бѣленькая		Алексан-къ	
	Р.	К.	Р.	К.	Р.	К.	Р.	К.	Р.	К.	Р.	К.	Р.	К.	Р.	К.	Р.	К.	Р.	К.	Р.	К.	Р.	К.	Р.	К.	Р.	К.	Р.	К.	Р.	К.	Р.	К.
Качкаровка	4	40	3	80	3	—	2	—	1	20	1	—	1	—	—	—	—	60	—	60	—	80	1	—	1	60	1	60	2	40	2	60	2	80
Б.-Лепетиха	4	60	4	—	3	20	3	20	1	40	1	20	1	20	—	60	—	—	—	40	—	60	—	60	1	20	1	40	2	20	2	40	2	60
М.-Лепетиха	4	80	4	20	3	40	2	40	1	60	1	40	1	40	—	60	—	40	—	—	—	40	—	60	1	20	1	20	2	—	2	20	2	40
Михайловка	4	80	4	20	3	40	2	40	1	60	1	40	1	40	—	80	—	60	—	40	—	—	—	40	1	—	1	—	1	80	2	—	2	20
М. Гирлы	5	—	4	40	3	60	2	60	1	80	1	60	1	60	1	—	—	60	—	60	—	40	—	—	—	80	1	—	1	80	2	—	2	20
Каменка	5	60	5	—	4	20	3	20	2	40	2	20	2	20	1	60	1	20	1	20	1	—	—	80	—	—	—	20	1	—	1	20	1	40
Никополь	5	60	5	—	4	20	3	20	2	60	2	40	2	20	1	60	1	40	1	20	1	—	1	—	—	20	—	—	—	80	1	—	1	20
Тарасовка	6	40	5	80	5	—	4	—	3	40	3	20	3	—	2	40	2	20	2	—	1	80	1	80	1	--	—	80	—	—	—	40	—	60
Бѣленькая	6	60	6	—	5	20	4	20	3	60	3	40	3	20	2	60	2	40	2	20	2	—	2	—	1	20	1	—	—	40	—	—	—	40
Александровскъ .	6	80	6	20	5	40	4	40	3	80	3	60	3	40	2	80	2	60	2	40	2	20	2	20	1	40	1	20	—	60	—	40	—	—

ПАССАЖИРСКІЙ ТАРИФЪ III-го КЛАССА (на палубѣ).

ДО / ОТЪ	Одесса		Очаковъ		Николаевъ		Херсонъ		Британы		Бериславъ		Каховка		Качкаровка		Б.-Лепетиха		М. Лепетиха		Михайловка		М.-Гирлы		Каменка		Никополь		Тарасовка		Бѣленькая		Алексан-къ	
	Р.	К.	Р.	К.	Р.	К.	Р.	К.	Р.	К.	Р.	К.	Р.	К.	Р.	К.	Р.	К.	Р.	К.	Р.	К.	Р.	К.	Р.	К.	Р.	К.	Р.	К.	Р.	К.	Р.	К.
Одесса	—	—	—	80	1	—	1	—	1	40	1	50	1	50	2	—	2	10	2	20	2	20	2	30	2	60	2	60	3	—	3	10	3	20
Очаковъ	—	80	—	—	—	80	—	80	1	20	1	30	1	30	1	80	1	90	2	—	2	—	2	10	2	40	2	40	2	80	2	90	3	—
Николаевъ.......	1	—	—	80	—	—	—	50	—	90	1	—	1	—	1	50	1	60	1	70	1	70	1	80	2	10	2	10	2	50	2	60	2	70
Херсонъ....... ..	1	—	—	80	—	50	—	—	—	40	—	50	—	50	1	—	1	10	1	20	1	20	1	30	1	60	1	60	2	—	2	10	2	20
Британы	1	40	1	20	—	90	—	40	—	—	—	30	—	30	—	60	—	70	—	80	—	80	—	90	1	20	1	30	1	70	1	80	1	90
Бериславъ	1	50	1	30	1	—	—	50	—	30	—	—	—	10	—	50	—	60	—	70	—	70	—	80	1	10	1	20	1	60	1	70	1	80
Каховка....	1	50	1	30	1	—	—	50	—	30	—	10	—	—	—	50	—	60	—	70	—	70	—	80	1	10	1	10	1	50	1	60	1	70
Качкаровка	2	—	1	80	1	50	1	—	—	60	—	50	—	50	—	=	—	30	—	30	—	40	—	50	—	80	—	80	1	20	1	30	1	40
Б. Лепетиха	2	10	1	90	1	60	1	10	—	70	—	60	—	60	—	30	—	—	—	20	—	30	—	30	—	60	—	70	1	10	1	20	1	30
М. Лепетиха	2	20	2	—	1	70	1	20	—	80	—	70	—	70	—	30	—	20	—	—	—	20	—	30	—	60	—	60	1	—	1	10	1	20
Михайловка	2	20	2	—	1	70	1	20	—	80	—	70	—	70	—	40	—	30	—	20	—	—	—	20	—	50	—	50	—	90	1	—	1	10
М. Гирлы	2	30	2	10	1	80	1	30	—	90	—	80	—	80	—	50	—	30	—	30	—	20	—	—	—	40	—	50	—	90	1	—	1	10
Каменка	2	60	2	40	2	10	1	60	1	20	1	10	1	10	—	80	—	60	—	60	—	50	—	40	—	—	—	10	—	50	—	60	—	70
Никополь........	2	60	2	40	2	10	1	60	1	30	1	20	1	10	—	80	—	70	—	50	—	50	—	50	—	10	—	—	—	40	—	50	—	60
Тарасовка	3	--	2	80	2	50	2	—	1	70	1	60	1	50	1	20	1	10	1	—	—	90	—	90	—	50	—	40	—	—	—	20	—	30
Бѣленькая	3	10	2	90	2	60	2	10	1	80	1	70	1	60	1	30	1	20	1	10	1	—	1	—	—	60	—	50	—	20	—	—	—	20
Александровскъ .	3	20	3	—	2	70	2	20	1	90	1	80	1	70	1	40	1	30	1	20	1	10	1	10	—	70	—	60	—	30	—	20	—	—

Пароходы Р. О. П. и Т.

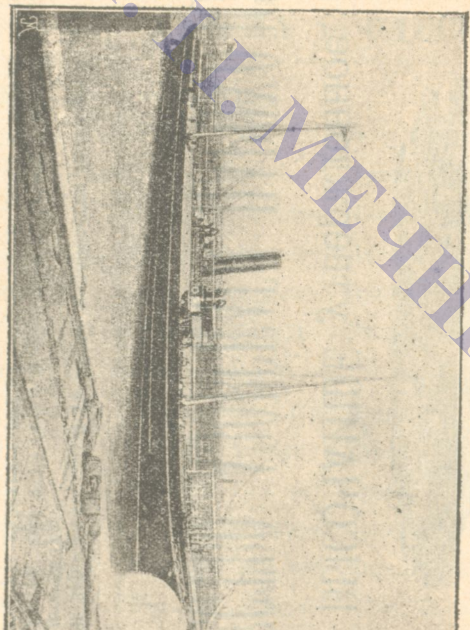

Пароходъ «Кн. Потемкинъ» Николаевской линіи.

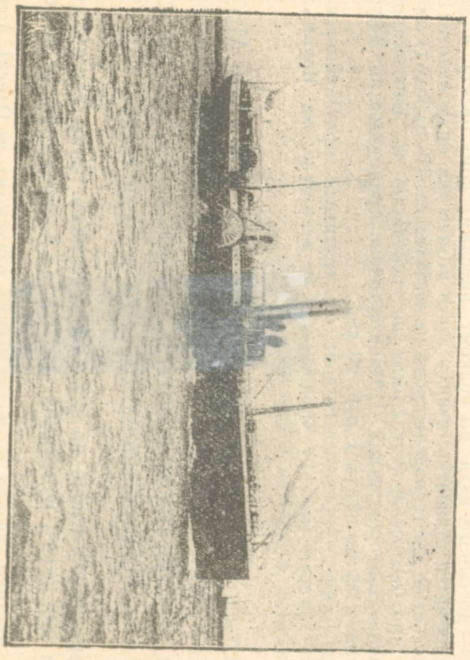

Пароходъ «Суворовъ» Херсонской линіи.

НАУКОВА БІБЛІОТЕКА ОНУ ім. І. І. МЕЧНИКОВА

ВЫСОЧАЙШЕ утвержденное

ОБЩЕСТВО АЗОВСКАГО ПАРОХОДСТВА.

Дѣти, при взрослыхъ, до 3-хъ лѣтъ, перевозятся безплатно; отъ 3-хъ до 10-ти лѣтъ—платятъ половину.

За проѣздъ въ оба пути (туда и обратно) дѣлается уступка 10%. Билетъ, выданный въ одинъ путь дѣйствителенъ въ теченіе 14-ти дней, а взятый въ оба пути (туда и обратно)—двухъ мѣсяцевъ. Обратные билеты, для проѣзда въ коечныхъ отдѣленіяхъ III класса, не выдаются.

Кромѣ общихъ помѣщеній подъ верхней палубой, для пассажировъ 3-го класса имѣются семь отдѣльныхъ каютъ, въ каждой по 4 койки. Пассажиры 3-го класса, желающіе пользоваться таками койками, приглашаются брать дополнительныя контрмарки, съ доплатой за нихъ 50% стоимости билета 3 го класса.

Воспитанники и воспитанницы учебныхъ заведеній, предъявившіе увольнительные билеты своего учебнаго начальства, пользуются скидкою 10% даже при проѣздѣ въ одинъ конецъ; билеты для проѣзда туда и обратно, выданные воспитанникамъ и воспитанницамъ, дѣйствительны въ теченіе 3-хъ мѣсяцевъ.

Багажъ — до одного пуда по полному пассажирскому билету и 20 фунтовъ по дѣтскому—перевозится безплатно; сверхъ этого количества оплачивается по тарифу.

Продовольствіе для гг. пассажировъ **не обязательно**. На пароходѣ имѣется буфетъ, изъ котораго продовольствіе отпускается по требованію гг. пассажировъ по утвержденной Главною Конторою таксѣ. Полное суточное продовольствіе 2 руб. За общемъ столомъ: завтракъ 75 к., обѣдъ 1 руб. 20 коп.

За свѣдѣніями о перевозкѣ грузовъ г.г. грузители приглашаются обращаться **въ Одессѣ**, въ Главную Контору Общества и въ агентство, **на Новомъ Молѣ**, а въ другихъ портахъ въ Агентства Общества.

Въ Агентствѣ Общества **въ Одессѣ** (на Новомъ Молѣ), ежедневно съ 6 час. утра до 6 ч. вечера, а равно во всѣхъ Агентствахъ Общества производится пріемъ грузовъ, багажа и продажа пассажирскихъ билетовъ.

Общество принимаетъ также во всѣхъ Агентствахъ грузы для всѣхъ Азовскихъ портовъ и для всѣхъ пристаней Днѣпра до Александровска включительно.

Для удобства публики, уплата по наложеннымъ платежамъ въ Одессѣ производится въ Главной Конторѣ Общества, въ присутственные дни, отъ 10 ч. утра до 3 ч. пополудни.

Во всѣхъ Агентствахъ, Общество принимаетъ страхованіе грузовъ отъ морскихъ несчастій, отъ огня на складахъ, а также отъ несчастій и похищеній на желѣзн. дорогахъ при слѣдованіи грузовъ въ прямомъ сообщеніи, т. е. при посредствѣ желѣзныхъ дорогъ и пароходныхъ Обществъ.

РОСПИСАНІЕ РЕЙСОВЪ КРЫМСКО-КАВКАЗСКОЙ ЛИНІИ

съ 1-го Ноября 1897 года.

Отъ ОДЕССЫ до БАТУМА.

ПОРТЫ	Приходъ	Отходъ
Одесса	— —	Вторникъ, Пятн. 2 ч. дня
Евпаторія	Ср., Суб. 5 ч. утра	Среда, Суббота по окон. оп.
Севастополь	Ср., Суб. 12 ч. дня.	Среда, Суббота, 4 ч. дня.
Ялта	Ср., Суб. 9 ч. веч.	Среда, Суббота, 12 ч. ночи
Өеодосія	Ср., Суб. 8 ч. утра	Четвергъ, Воскр., 12 ч. дня
Керчь	Чет., Вос. 8 ч. веч.	Четвергъ, Воск., 12 ч. ночи
Новороссійскъ	Пят., Пон. 9 ч. ут.	Пятн., Пон., 3 ч. дня
Туапсе	Пят., Пон. 11 ч. ноч.	Суббота, Вторн., по ок. оп.
Сочи	Суб., Втор. 6 ч. ут.	Суббота, Вторн., по ок. оп.
Гудаутъ	Суб., Вт. 2 ч. дня.	Суббота, Вторн., по ок. оп.
Новый-Аөонъ	Суб., Вт. 4 ч. дня.	Суббота, Вторн., по ок. оп.
Сухумъ	Суб., Вт. 7 ч. веч.	Суббота, Вторн., по ок. оп.
Очемчири	Вос., Ср. 2 ч. ночи	Воскр., Среда, по окон. оп.
Анакрія	Вос., Ср. 5 ч. утра	Воскр., Среда, по окон. оп.
Поти	Вос., Ср. 8 ч. утра	Воскр., Среда, по окон. оп.
Батумъ	Вос., Ср. 6 ч. веч.	— —

ОТЪ БАТУМА до ОДЕССЫ.

ПОРТЫ	Приходъ	Отходъ
Батумъ	— —	Понед., Четвергъ, 1 ч. дня.
Поти	Пон., Чет. 5 ч. дня	Понед., Четвергъ по ок. оп.
Анакрія	Пон., Чет. 11 ч. ноч.	Понед., Четвергъ, по ок. оп.
Очемчири	Вт , Пят. 1 ч. ноч.	Вторн., Пятница, по ок. оп.
Сухумъ	Вт., Пят. 6 ч. утра	Вторн., Пятница, по ок. оп.
Новый-Аөонъ	Вт., Пят. 9 ч. утра	Вторн., Пятница, по ок. оп.
Гудаутъ	Вт., Пят. 11 ч. утр.	Вторн., Пятница, по ок. оп.
Сочи	Вт., Пят. 5 ч. дня	Вторн., Пятница, по ок. оп.
Туапсе	Вт., Пят. 12 ч. ноч.	Среда, Суббота, по ок. оп.
Новороссійскъ	Ср., Суб. 8 ч. утра	Среда, Суббота, 1 ч. дня
Керчь	Ср., Суб 10 ч. веч.	Четв., Воскрес., 3 ч. ночи
Өеодосія	Чет., Вос. 10 ч. утр.	Четв., Воскрес., 2 ч. дня
Ялта	Чет., Вос. 9 ч. ноч.	Четв., Воскрес., 12 ч. ночи
Севастополь	Пят., Пон. 7 ч. ут.	Пятн., Понедѣл., 12 ч. дня
Евпаторія	Пят., Пон. 4 ч дня	Пятн., Понедѣл., по ок. оп.
Одесса	Суб. Вт. 12 ч. дня	— —

НАУКОВА БІБЛІОТЕКА ОНУ ім. І.І. МЕЧНИКОВА

ПАССАЖИРСКІЙ ТАРИФЪ.

До / Отъ	Одессы.		Евпаторіи		Севастоп.		Ялты		Өеодосіи		Керчи		Новоросс.		Туапсе	
	I кл.	III кл.	I кл.	III кл.	I кл.	III кл.	I кл.	III кл.	I кл.	III кл.	I кл.	III кл.	I кл.	III кл.	I кл.	III кл.
	Р. К.	Р. К.	Р. К	Р. К	Р. К.	Р. К	Р. К.	Р. К	Р. К.	Р. К	Р. К.	Р К	Р. К.	Р. К	Р. К.	Р. К
Одессы	—	-	550	140	6—	160	7—	2—	8—	275	9—	3—	1050	360	12—	4—
Евпаторіи	550	140	—	—	150	060	250	1—	330	150	450	2—	6—	250	7—	3—
Севастополя	6—	160	150	060	—	—	2—	060	250	1—	350	140	5—	180	6—	230
Ялты	7—	2—	250	1—	2—	060	—	—	2—	070	3—	120	450	175	550	2—
Өеодосіи	8—	275	330	150	250	1—	2—	070	—	—	2—	060	3—	125	4—	150
Керчи	9—	3—	450	2—	350	140	3—	120	2—	060	—	—	250	1—	350	130
Новороссійска	1050	360	6—	250	5—	180	450	175	3—	125	250	1—	—	—	3—	075
Туапсе	12—	4—	7—	3—	6—	230	550	2—	4—	150	350	130	3—	075	—	—
Сочи	13—	410	8—	320	7—	250	650	220	5—	160	4—	150	350	090	250	050
Гудаута	1350	440	850	340	750	280	7—	250	550	2—	450	180	4—	110	270	1—
Нов.-Аѳона	1370	450	870	350	770	3—	720	260	570	220	470	2—	420	125	300	120
Сухума	14—	475	9—	370	8—	320	750	280	6—	240	5—	220	450	150	350	140
Очемчири	15—	5—	10—	390	9—	340	850	3—	7—	270	6—	250	550	180	4—	160
Анакріи	1525	515	1025	405	925	350	875	315	725	290	625	260	575	190	425	170
Поти	1550	525	1050	420	950	360	9—	330	750	3—	650	270	6—	2—	450	180
Батума	16—	550	11—	450	10—	390	950	360	8—	330	7—	3—	650	225	5—	2—

До / Отъ	Сочи.		Гудаута		Нов.-Аѳон.		Сухума		Очемчири		Анакріи		Поти		Батума	
	I кл.	III кл.	I кл.	III кл.	I кл.	III кл.	I кл.	III кл.	I кл.	III кл.	I кл.	III кл.	I кл.	III кл.	I кл.	III кл.
	Р К.	Р. К	Р. К.	Р. К	Р. К.	Р. К	Р. К	Р К	Р К	Р. К	Р. К	Р. К	Р. К.	Р. К	Р. К.	Р. К
Одессы	13—	410	1350	440	1370	450	14—	475	15—	5—	1525	515	1550	525	16—	550
Евпаторіи	8—	320	850	340	870	350	9	370	10—	390	1025	405	1050	420	11—	450
Севастополя	7	250	750	280	770	3—	8—	320	9—	340	925	350	950	360	10—	390
Ялты	650	220	7—	250	720	260	750	280	850	3—	875	315	9—	33	950	360
Өеодосіи	5—	160	550	2—	570	220	6—	240	7—	270	725	290	750	3—	8—	330
Керчи	4—	150	450	180	470	2—	5—	220	6—	250	625	260	650	270	7—	3—
Новороссійска	350	090	4—	110	420	125	450	150	550	180	575	190	6—	200	650	225
Туапсе	250	050	270	1—	3	120	350	140	4—	160	425	170	450	180	5—	2—
Сочи	—	—	250	050	270	080	3—	1—	350	120	375	130	4—	140	450	160
Гудаута	250	050	—	—	150	040	2—	050	3—	080	325	1—	350	120	4—	140
Нов.-Аѳона	270	080	150	040	—	—	150	040	250	070	275	085	3—	1—	350	130
Сухума	3—	1—	2—	050	150	040	—	—	2—	050	225	070	250	075	3—	1—
Очемчири	350	120	3—	080	250	070	2—	050	—	—	1—	040	2—	050	250	075
Анакріи	375	130	325	1—	275	085	225	070	1—	040	—	—	1—	040	225	070
Поти	4—	140	350	120	3—	1—	250	075	2—	050	1—	040	—	—	2—	050
Батума	450	160	4—	140	350	130	3—	1—	250	075	225	070	2—	050	—	—

ВЫСОЧАЙШЕ УТВЕРЖДЕННОЕ

ОБЩЕСТВО ЧЕРНОМ.-ДУНАЙСКАГО ПАРОХОДСТВА

РОСПИСАНІЕ РЕЙСОВЪ

на 1898 г.

СРОЧНОЕ ПАССАЖИРСКОЕ и ТОВАРНОЕ СООБЩЕНІЕ.

1) Линія Одесско-Корабійская.
2) » Корабійско-Кладовская.
3) » Одесско-Измаильская.
4) » Рени-Кладовская.
5) » Батумско-Галацкая.

НАУКОВА БІБЛІОТЕКА ОНУ ім. І.І. МЕЧНИКОВА

1) Одесско-Корабійская товаро-пассажирская линія.

(ЕЖЕНЕДѢЛЬНО).

ОТХОДЪ	ДНИ	ЧАСЫ	ПРИХОДЪ	ДНИ	ЧАСЫ
Изъ Одессы	Вторникъ	$3^1/_2$ ч. дня	Въ Сулинъ	Среда	$3^1/_2$ ч. утра
» Сулина	Среда	4 ч. утра	» Тульчу	»	11 ч. дня
» Тульчи	»	1 ч. дня	» Рени	»	6 ч. веч.
» Рени	-	10 ч. веч.	» Галацъ	»	12 ч. ночи
» Галаца	Четвергъ	1 ч. дня	» Браилу	Четвергъ	$2^1/_2$ ч. дня
» Браила	»	8 ч. веч.	» Гирсово	Пятница	3 ч. утра
» Гирсона	Пятница	5 ч. утра	» Чернаводу	»	$9^1/_2$ ч. ут.
» Чернаводы	»	12 ч. дня.	» Силистрію	»	6 ч. веч.
» Силистріи	»	$7^1/_2$ ч. веч.	» Ольтеницу	»	$11^1/_2$ ч. н.
» Ольтеницы	Суббота	$12^1/_2$ ч. ночи	» Туртукай	Суббота	1 ч. утра
» Туртукая	»	2 ч. ночи	» Журжево	»	$6^1/_2$ ч. ут.
» Журжево	»	12 ч. дня	» Рущукъ	»	$12^1/_2$ ч. дня
» Рущука	»	6 ч. веч.	» Систово	»	11 ч. ночи
» Систова	Воскресенье	7 ч. утра	» Зимницу	Воскресенье	$7^1/_2$ ч. ут.
» Зимницы	»	8 ч. утра	» Т.-Магурели	»	11 ч. дня
» Т.-Магурели	»	3 ч. дня	» Никополь	»	$3^1/_2$ ч. дня
» Никополя	»	$4^1/_2$ ч. дня	» Корабію	»	$7^1/_2$ ч. веч.

Изъ Корабіи	Понедѣльн.	6 ч. утра.	Въ Никополь	Понедѣльн.	8 ч. утра
» Никополя	»	$8^1/_2$ ч. ут.	» Т.-Магурели	»	9 ч. утра
» Т.-Магурели	»	10 ч. утра	» Зимницу	»	12 ч. дня
» Зимницы	»	$12^1/_2$ ч. дня	» Систово	»	1 ч. дня
» Систова	»	3 ч. дня	» Рущукъ	»	6 ч. веч.
» Рущука	»	10 ч. веч.	» Журжево	»	$10^1/_2$ ч. веч.
» Журжева	Вторникъ	4 ч. утра	» Туртукай	Вторникъ	7 ч. утра
» Туртукая	»	$7^1/_2$ ч. ут.	» Ольтеницу	»	8 ч. утра
» Ольтеницы	»	$8^1/_2$ ч. ут.	» Силистрію	»	11 ч. утра
» Силистріи	»	12 ч. дня	» Чернаводу	»	4 ч. дня
» Чернаводы	»	6 ч. веч.	» Гирсово	»	9 ч. веч.
» Гирсона	»	12 ч. ночи	» Браилу	Среда	$4^1/_2$ ч. ут.
» Браила	Среда	6 ч. утра	» Галацъ	»	10 ч. утра
» Галаца	»	4 ч. дня	» Рени	»	5 ч. дня
» Рени	»	6 ч. веч.	» Тульчу	»	$9^1/_2$ ч. веч.
» Тульчи	Четвергъ	5 ч. утра	» Сулинъ	Четвергъ	10 ч. утра
» Сулина	»	4 ч. дня	» Одессу	Пятница	4 ч. утра

Примѣчаніе. Эта линія имѣетъ соединеніе съ Корабійско-Кладовскою товаро-пассажирскою линіею (въ Корабіи).

2) Корабійско-Кладовская товаро-пассажирская линія

(ЕЖЕНЕДѢЛЬНО).

ОТХОДЪ	ДНИ	ЧАСЫ	ПРИХОДЪ	ДНИ	ЧАСЫ
Изъ Корабіи	Понедѣльн.	10 ч. утра	Въ Рахово	Понедѣльн.	7 ч. веч.
,, Рахова	,,	8 ч. веч.	,, Бекетъ	,,	$8^1/_2$ ч. в.
,, Бекета	,,	$9^1/_2$ ч. веч.	,, Ломъ-Палан.	Вторникъ	9 ч. утра
,, Ломъ Палан.	Вторникъ	10 ч. утра	,, Виддинъ	,,	7 ч. веч.
,, Виддина	,,	$8^1/_2$ ч. веч.	,, Калафатъ	,,	9 ч. веч.
,, Калафата	,,	10 ч. веч.	,, Четате	Среда	1 ч. утра
,, Четате	Среда	$1^1/_2$ ч. утра	,, Грую	,,	$8^1/_2$ ч. утра
,, Груи	,,	9 ч. утра	,, Радуевацъ	,,	$9^1/_2$ ч. утра
,, Радуеваца	,,	10 ч. утра	,, Т.-Северин.	Четвергъ	1 ч. утра
,, Т.-Север.	Четвергъ	2 ч. утра	,, Кладово	,,	$2^1/_2$ ч. утра

Изъ Кладова	Суббота	5 ч. утра	Въ Т.-Северинъ	Суббота	$5^1/_2$ ч. ут.
,, Т.-Северин.	,,	6 ч. утра	,, Радуевацъ	,,	1 ч. ночи
,, Радуеваца	,,	$1^1/_2$ ч. дня	,, Грую	,,	2 ч. дня
,, Груи	,,	$2^1/_2$ ч. дня	,, Четате	,,	6 ч. веч.
,, Четате	,,	$6^1/_2$ ч. веч.	,, Калафатъ	,,	8 ч. веч.
,, Калафата	,,	9 ч. веч.	,, Виддинъ	,,	$9^1/_2$ ч. в.
,, Виддина	,,	11 ч. ночи	,, Л.-Паланку	Воскресен.	$3^1/_2$ ч. у.
,, Л.-Паланки	Воскресен.	$4^1/_2$ ч. утра	,, Бекетъ	,,	$10^1/_2$ ч. у.
,, Бекета	,,	11 ч. дня	,, Рахово	,,	$11^1/_2$ ч. дня
,, Рахова	,,	1 ч. дня	,, Корабію	,,	6 ч. веч.

Примѣчаніе. Эта линія имѣетъ соединеніе съ Одесско-Корабійскою товаро-пассажирскою линіею (въ Корабіи).

3) Одесско-Измаильская товаро-пассажирская линія

(ЕЖЕНЕДѢЛЬНО).

Изъ Одессы	Пятница	4 ч. дня	Въ Сулинъ	Суббота	3 ч. утра
,, Сулина	Суббота	4 ч. утра	,, Тульчу	,,	12 ч. дня
,, Тульчи	,,	1 ч. дня	,, Галацъ	,,	10 ч. веч.
,, Галаца	Воскресен.	5 ч. утра	,, Рени	Воскресен.	$6^1/_2$ ч. утра
,, Рени	,,	9 ч. утра	,, Измаилъ	,,	1 ч. дня
,, Измаила	,,	9 ч. веч.	,, Килію	,,	$11^1/_2$ ч. ночи
,, Киліи	Понедѣльн.	5 ч. утра	,, Вилковъ	Понедѣльн.	$6^1/_2$ ч. утра

Изъ Вилкова	Понедѣльн.	10 ч. утра	Въ Килію	Понедѣльн.	$12^1/_2$ ч. дня
,, Киліи	,,	5 ч. дня	,, Измаилъ	,,	9 ч. веч.
,, Измаила	,,	12 ч. ночи	,, Рени	Вторникъ	6 ч. утра
,, Рени	Вторникъ	8 ч. утра	,, Тульчу	,,	12 ч. дня
,, Тульчи	,,	1 ч. дня	,, Сулинъ	,,	5 ч. дня
,, Сулина	,,	10 ч. веч.	,, Одессу	Среда	10 ч. утра

Примѣчаніе. Эта линія имѣетъ соединеніе съ Рени-Кладовскою товаро-пассажирскою линіею (въ Галацѣ).

НАУКОВА БІБЛІОТЕКА ОНУ ім. І.І. МЕЧНИКОВА

4) Рени-Кладовская товаро-пассажирская линія

(ЕЖЕНЕДѢЛЬНО).

ОТХОДЪ	Дни	Часы	ПРИХОДЪ	Дни	Часы
Изъ Рени	Суббота	11 ч. дня	Въ Галацъ	Суббота	2 ч. дня
„ Галаца	Воскрес.	1 ч. утра	„ Браилу	Воскресен.	6 ч. утра
„ Браилы	„	1 ч. дня	„ Гирсово	Понедѣльн.	$5^{1}/_{2}$ ч. утра
„ Гирсово	Понедѣльн.	7 ч. утра	„ Чернаводу	„	6 ч. веч.
„ Чернаводы	„	8 ч. веч.	„ Силистрію	Вторникъ	12 ч. дня
„ Силистріи	Вторникъ	3 ч. дня	„ Ольтеницу	Среда	2 ч. утра
„ Ольтеницы	Среда	3 ч. утра	„ Туртукай	„	4 ч. утра
„ Туртукая	„	5 ч. утра	„ Журжево	„	4 ч. дня
„ Журжева	„	8 ч. веч.	„ Рущукъ	„	10 ч. веч.
„ Рущука	Четвергъ	7 ч. утра	„ Систовъ	Четвергъ	7 ч. веч.
„ Систова	Пятница	5 ч. утра	„ Зимницу	Пятница	6 ч. утра
„ Зимницы	„	8 ч. утра	„ Т.-Магурел.	„	$3^{1}/_{2}$ ч. дня
„ Т.-Магурел.	„	9 ч. веч	„ Никополь	„	$9^{1}/_{2}$ ч. веч.
„ Никополя	„	11 ч. ночи	„ Корабію	Суббота	$7^{1}/_{2}$ ч. утра
„ Корабіи	Суббота	4 ч. дня	„ Рахово	Воскресен.	2 ч. утра
„ Рахова	Воскресен.	6 ч. утра	„ Бекетъ	„	$6^{1}/_{2}$ ч. утра
„ Бекета	„	$7^{1}/_{2}$ ч. утра	„ Л.-Паланку	„	$9^{1}/_{2}$ ч. веч.
„ Л.-Паланки	„	12 ч. ночи	„ Виддинъ	Понедѣльн.	9 ч. утра
„ Виддина	Понедѣльн.	2 ч. дня	„ Калафатъ	„	3 ч. дня
„ Калафата	„	5 ч. дня	„ Четате	„	8 ч. веч.
„ Четате	„	10 ч. веч.	„ Грую	Вторникъ	6 ч. утра
„ Груи	Вторникъ	$6^{1}/_{2}$ ч. утра	„ Радуевацъ	„	7 ч. утра
„ Радуеваца	„	$7^{1}/_{2}$ ч. утра	„ Т.-Северинъ	„	$10^{1}/_{2}$ ч. веч.
„ Т.-Северина	„	11 ч. ночи	„ Кладово	„	$11^{1}/_{2}$ ч. ночи
Изъ Кладова	Среда	9 ч. утра	Въ Т.-Северинъ	Среда	$9^{1}/_{2}$ ч. утра
„ Т.-Северина	„	10 ч. утра	„ Радуевацъ	„	3 ч. дня
„ Радуеваца	„	$3^{1}/_{2}$ ч. дня	„ Груи	„	4 ч. дня
„ Груи	„	$4^{1}/_{2}$ ч. дня	„ Четате	„	7 ч. веч.
„ Четате	„	$7^{1}/_{2}$ ч. веч.	„ Калафатъ	„	9 ч. веч.
„ Калафата	„	10 ч. веч.	„ Виддинъ	„	$10^{1}/_{2}$ ч. веч.
„ Виддина	Четвергъ	2 ч. утра	„ Л.-Паланку	Четвергъ	6 ч. утра
„ Л.-Паланки	„	7 ч. утра	„ Бекетъ	„	1 ч. дня
„ Бекета	„	$1^{1}/_{2}$ ч. дня	„ Рахово	„	2 ч. дня
„ Рахова	„	3 ч. дня	„ Корабію	„	$7^{1}/_{2}$ ч. веч.
„ Корабіи	Пятница	4 ч. утра	„ Никополь	Пятница	7 ч. утра
„ Никополя	„	$7^{1}/_{2}$ утра	„ Т.-Магурел.	„	8 ч. утра
„ Т.-Магурел.	„	$8^{1}/_{2}$ утра	„ Зимницу	„	$11^{1}/_{2}$ ч. дня
„ Зимницы	„	12 ч. дня	„ Систово	„	$12^{1}/_{2}$ ч. дня
„ Систова	„	3 ч. дня	„ Рущукъ	„	8 ч. веч.
„ Рущука	„	12 ч. ночи	„ Журжево	Суббота	1 ч. утра
„ Журжева	Суббота	6 ч. утра	„ Туртукай	„	11 ч. дня
„ Туртукая	„	12 ч. дня	„ Ольтеницу	„	$12^{1}/_{2}$ ч. дня
„ Ольтеницы	„	$1^{1}/_{2}$ ч. дня	„ Силистрію	„	$6^{1}/_{2}$ ч. веч.
„ Силистріи	„	11 ч. ночи	„ Черваводу	Воскресен.	$5^{1}/_{2}$ ч. утра
„ Чернаводы	Воскресен.	7 ч. утра	„ Гирсово	„	11 ч. дня
„ Гирсова	„	12 ч. дня	„ Браилу	„	7 ч. веч.
„ Браилы	Понедѣльн.	7 ч. утра	„ Галацъ	Понедѣльн.	9 ч. утра
„ Галаца	„	2 ч. дня	„ Рени	„	4 ч. дня

Примѣчаніе. Эта линія соединена съ Одесско-Измаильскою товаро-пассажирскою линіею (въ Галацѣ).

5) Батумско-Галацкая линія.

(ОДИНЪ РАЗЪ ВЪ ДВѢ НЕДѢЛИ).

ОТХОДЪ	Дни	Часы	ПРИХОДЪ	Дни	Часы
Изъ Батума	Суббота	10 ч. утра	Въ Ризе	Суббота	5 ч. дня
„ Ризе	„	8 ч. веч.	„ Сулинъ	Вторникъ	7 ч. утра
„ Сулина	Вторникъ	9 ч. утра	„ Тульчу	„	3 ч. дня
„ Тульчи	„	3 ч. дня	„ Галацъ	„	9 ч. веч.
Изъ Галаца	Пятница	8 ч. веч.	Въ Тульчу	Пятница	12 ч. ночи
„ Тульчи	Суббота	2 ч. утра	„ Сулинъ	Суббота	7 ч. утра
„ Сулина	„	12 ч. дня	„ Ризе	Понедѣльн.	11 ч. веч.
„ Ризе	Понедѣльн.	12 ч. дня	„ Батумъ	Вторникъ	7 ч. утра

Примѣчаніе. Эта линія совпадаетъ съ Одесско-Корабійскою линіею по направленію вверхъ по Дунаю отъ Галаца до Т.-Северина (Румынія) и Кладова (Сербія).

Соединеніе Одесско-Корабійской линіи съ Корабійско-Кладовскою и Одесско-Измаильской линіи съ Рени-Кладовскою образуетъ двѣ линіи еженедѣльнаго сообщенія между Одессою и всѣми дунайскими портами, отъ Сулина до Кладова включительно; русскіе-же порты, лежащіе въ Килійскомъ рукавѣ Дуная (Измаилъ, Килія и Вилковъ) будутъ имѣть сообщеніе между собою и съ другими портами только одинъ разъ въ недѣлю.

Правленіе и Главная Контора Общества—въ г. Одессѣ.

Агентства—во всѣхъ поименованныхъ портахъ, а также въ слѣдующихъ городахъ: въ Россіи—въ С.-Петербургѣ (Невскій проспектъ, № 5), въ Москвѣ и въ Варшавѣ (Владимірская улица, № 19, въ Румыніи—въ Краіовѣ, въ Сербіи—въ Бѣлградѣ, во Франціи—въ Марселѣ, 9, (St. Cannat), Парижѣ, Гаврѣ и Бордо, въ Австріи—въ Вѣнѣ; въ Швейцаріи — въ Женевѣ; въ Бельгіи—въ Антверпенѣ.

Субъ-Агентства—въ Болградѣ и Татарбунарахъ (Измаильскій уѣздъ, Бессарабской губ.).

НАУКОВА БІБЛІОТЕКА ОНУ ім. І. І. МЕЧНИКОВА

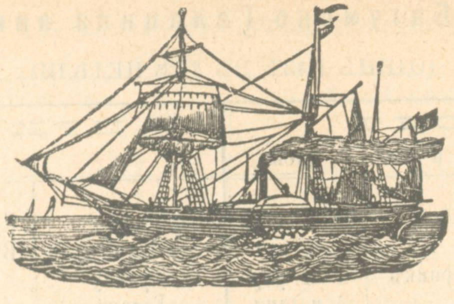

Société de Navigation à Vapeur

du LLOYD AUTRICHIEN

AGENCE D'ODESSA.

LIGNES REGULIÈRES et SERVICES DIRECTS SANS TRANSBORDEMENT: entre **ODESSA**, **Constantinople**, **Pirèe**, **Smyrne**. Beyrouth, Jaffa, Port-Said, **Alexandrie**, **Mersina**, **Alexandrette**, **Latachie**, **Tripoli**, **Candie**, **Retimo**, **Canée**, **Kalamata**, Patras, **Corfou**, Fiume, **TRIESTE**, Venise et viceversa. SERVICES REGULIERS pour Constanza (Kustendje), Varna, Bourgas, Soulina, Galatz, Ibrail, **et les échelles en amont du Danube**-jusqu'a **Ratisbone**. SERVICES REGULIERS pour Aden, Bombay, Colombo, Calcutta, Madras, Penang, Singapore, Hongkong, Shanghai, Kobe et Pernambuco, Bahia, Rio-Janeiro et Santos.

L'Agent **O. Bachrach.**

ODESSA, **Rue Langeronovskaja, maison Bellino et Commerell, № 13.**

ПАРОХОДНОЕ ОБЩЕСТВО

„АВСТРІЙСКІЙ ЛЛОЙДЪ"

СРОЧНЫЕ ПРЯМЫЕ РЕЙСЫ БЕЗЪ ПЕРЕГРУЗКИ

между: **ОДЕССОЮ**, Константинополемъ, Пирей, **Смирна**, Бейрутъ, Яффа, **Портъ-Саидъ**, **Александрія**, Кавалла, Лагосъ, Салоникъ, Сиру, Кандія, Канея, Ретимо, **Каламата**, Патрасъ, **Корфу**, Фіуме и **ТРІЕСТЪ** и обратно. СРОЧНЫЕ РЕЙСЫ: въ Кюстенджи, Варна, Бургасъ, Сулинъ, Галацъ, Браила и по **портамъ Дуная** до Регенсбурга. СРОЧНЫЕ РЕЙСЫ: въ Аденъ, Бомбей, Коломбо, Калькутта, Мадрасъ, Пенангъ, Сингапуръ, Гонгконгъ, Шанхай, Коббе, а также въ Пернамбуко, Бахіа, Ріо-Жанейро и Сантосъ.

Агентъ **О. Бахрахъ**

ОДЕССА, Ланжероновская ул., д. Беллино и Коммерель, № 13.

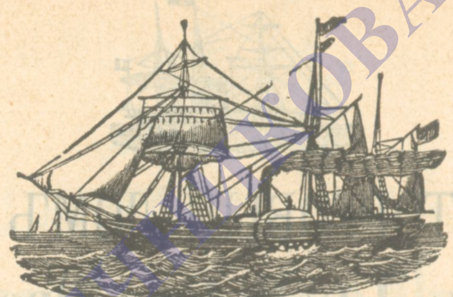

ПАРОХОДСТВО

А. И. КОВАЛЕНКО и Р. Р. ВЕБСТЕРА

съ 1870 года.

Имѣется, кромѣ 2 пассажирскихъ, 9 буксирныхъ пароходовъ и 100 баржъ и берлинъ. Одинъ изъ пассажирскихъ пароходовъ—«Тургеневъ» совершаетъ въ теченіи лѣта ежедневные пассажирскіе рейсы между Одессой и Аккерманомъ; другой—«Русалка» совершаетъ ежедневные пассажирскіе рейсы между Николаевомъ и Херсономъ. Буксирные-же занимаются перевозкой грузовъ съ Днѣпра, съ Буга и изъ Аккермана. Контора помѣщается въ Одессѣ, въ Казарменномъ переулкѣ, въ домѣ Маврокордато, а въ Херсонѣ въ собств. домѣ.

АГЕНТЫ: въ Николаевѣ—И. В. Бройтманъ.
» » **Никополѣ**—Б. И. Фаньюнгъ.
» » **Каховкѣ**—М. Нечитовскій.
» » **Аккерманѣ**—М. Г. Мильштейнъ.
» » **Александровскѣ**—Г. И. Жаботинскій.
» » **Вознесенскѣ**—Р. В. Зельцеръ.

НАУКОВА БІБЛІОТЕКА ОНУ ім. І. І. МЕЧНИКОВА

ТОРГОВЫЙ ДОМЪ

„Вильямъ Джекобсъ, Овенъ и К°“

ОДЕССА и ЛОНДОНЪ.

Отдѣленія въ Николаевѣ, Севастополѣ и Ѳеодосіи.

Главное агентство для Юга Россіи англійскаго пароходнаго Общества.

„Thos. Wilson, Sons & C°., Ltd, Hull“.

Правильные рейсы изъ Гулля въ Одессу и обратно.

Принимаются грузы по прямымъ коносаментамъ въ порты:

Сѣверной Америки, Канады, Швеціи, Норвегіи и въ русскіе порты Балтійскаго моря.

Агентство по зафрахтованію иностранныхъ пароходовъ.

ПРОДАЖА УГЛЯ

англійскихъ и русскихъ каменноугольныхъ копей.

ТОРГОВЫЙ ДОМЪ

„Вильямъ Джекобсъ, Овенъ и К°“

ОДЕССА и ЛОНДОНЪ.

Отдѣленія: въ Николаевѣ, Севастополѣ и Ѳеодосіи.

Главное агентство для Южной Россіи англійскихъ пароходныхъ обществъ:

„W. H. & C. T. Jones, Cardiff“.

Прямое сообщеніе между Одессой и Роттердамомъ.

Dundee hoch Line Steamship C° Ltd.

Правильное сообщеніе между Одессой и Гамбургомъ

„Balls & Stunsfield“.

Правильное сообщеніе между Николаевомъ и Роттердамомъ.

Union steam Ship C° Ltd.

Правильные рейсы въ Южную Африку.

Одесса.—Воронцовскій переулокъ, домъ Перкеля.

НАУКОВА БІБЛІОТЕКА ОНУ ім. І.І. МЕЧНИКОВА

ТОРГОВЫЙ ДОМЪ

Р. МУНЦЪ

ВЪ ОДЕССѢ.

Агентство французской пароходной компании

„Messageries Maritimes"

срочные рейсы между Лондономъ, Гавромъ, Марселемъ, восточными портами и Одессою.

Агентство срочной линии „Westcott & Laurance" между Антверпеномъ, Лондономъ и Одессою.

Агентство срочной линии „Orient Line" между Гамбургомъ, Ньюкастлемъ и Одессою.

Агентство по зафрахтованию пароходовъ.

ТОРГОВЫЙ ДОМЪ

ТВИДИ, РИДЪ и Ко

TWEEDY, REID & Co

ОДЕССА и КОНСТАНТИНОПОЛЬ.

Адресъ для телеграммъ: «Одеса—ТВИДИ»
» » » «Константинополь—ТВИДИ».

АГЕНТСТВО ПАРОХОДНЫХЪ ОБЩЕСТВЪ.

ТОРГОВЛЯ УГЛЕМЪ.

Агентство разныхъ пароходныхъ линий: **изъ Одессы. Николаева, Севастополя** и другихъ Черноморскихъ портовъ.

Линия изъ и въ **Марсель, Генуя, Сицилія, Каламата и Константинополь.**

Линия въ **Роттердамъ, Антверпенъ, Гамбургъ, Лондонъ, Гулль и Ливерпуль.**

Рейсы пароходовъ въ **Балтимору, Бостонъ и Филадельфію** черезъ **Лондонъ, Гулль и Ливерпуль**

Принимаются грузы во всѣ мѣста Западной и Сѣверной Англіи.

НАУКОВА БІБЛІОТЕКА ОНУ ім. І. І. МЕЧНИКОВА

ТОРГОВЫЙ ДОМЪ

Макнаббъ, Ружіе и К°

въ Одессѣ и въ Лондонѣ.

АГЕНТСТВО ИНОСТРАННЫХЪ ПАРОХОДОВЪ.

Главные агенты Германско-Леватинскаго Пароходнаго Общества въ Гамбургѣ.

Представители пароходныхъ фирмъ:

ВИЛЬЯМЪ МИЛЬБУРНЪ и К° въ Ньюкастелѣ на Тейнѣ. Р. РОПНЕРЪ и К° въ Вестгарлепулѣ и другихъ главнѣйшихъ англійскихъ пароходныхъ компаній.

Регулярные пароходы въ Лондонъ, Гулль, Антверпенъ, Роттердамъ, Гамбургъ, Марсель и Генуа изъ Одессы и Николаева, а также изъ Крымскихъ портовъ.

Имѣются агенты:

въ **Николаевѣ:** Каруана и Боссалини.
въ **Константинополѣ:** Ружіе и К°.
въ **Ньюкастелѣ:** Макнаббъ и К°.

Адресъ въ Одессѣ: Ланжероновская улица, д. кн. Гагариной.
Въ Лондонѣ: 16 Бишопсгетъ стритъ.

АДРЕСЪ ДЛЯ ТЕЛЕГРАММЪ:

Macnabb—Odessa.
Kintaugh—London.

КРЕДИТНЫЯ УЧРЕЖДЕНІЯ.

Конторы и Отдѣленія Государственнаго Банка.

КОНТОРЫ:

1 С.-Петербургъ	4 Кіевъ	7 Рига
2 Варшава	5 Москва.	8 Ростовъ-на-Дону
3 Екатеринбургъ	6 Одесса	9 Харьковъ

ОТДѢЛЕНІЯ:

1 Архангельскъ	27 Иркутскъ	53 Омскъ	79 Сумы
2 Астрахань	28 Казань	54 Оренбургъ	80 Сызрань
3 Асхабадъ	29 Калишъ	55 Орелъ	81 Таганрогъ
4 Баку	30 Калуга	56 Пенза	82 Тамбовъ
5 Батумъ	31 Каменецъ-Под.	57 Пермь	83 Ташкентъ
6 Бердянскъ	32 Кишиневъ	58 Петроковъ	84 Тверь
7 Благовѣщенскъ	33 Ковно	59 Петропавловскъ	85 Тифлисъ
8 Борисоглѣбскъ	34 Козловъ	60 Плоцкъ	86 Тобольскъ
9 Бѣлостокъ	35 Коканъ	61 Полтава	87 Томашевъ
10 Бухара	36 Кострома	62 Псковъ	88 Томскъ
11 Вильно	37 Красноярскъ	63 Радомъ	89 Тула
12 Витебскъ	38 Кременчугъ	64 Ревель	90 Тюмень
13 Владивостокъ	39 Курскъ	65 Ржевъ	91 Уральскъ
14 Владикавказъ	40 Либава	66 Ровно	92 Уфа
15 Владиміръ	41 Лодзь	67 Ромны	93 Хабаровскъ
16 Вологда	42 Ломжа	68 Рыбинскъ	94 Херсонъ
17 Воронежъ	43 Люблинъ	69 Рязань	95 Царицынъ
18 Вятка	44 Маріуполь	70 Самара	96 Челябинскъ
19 Гродно	45 Минскъ	71 Самаркандъ	97 Ченстоховъ
20 Двинскъ	46 Могилевъ	72 Сарапуль	98 Черниговъ
21 Екатеринодаръ	47 Моршанскъ	73 Саратовъ	99 Чистополь
22 Екатеринославъ	48 Муромъ	74 Севастополь	100 Чита
23 Елецъ	49 Нижній-Новгор.	75 Семипалатинскъ	101 Эривань
24 Елисаветградъ	50 Николаевъ	76 Симбирскъ	102 Юзовка
25 Житоміръ	51 Новгородъ	77 Смоленскъ	103 Ярославль
26 Иваново-Вознес.	52 Новороссійскъ	78 Ставрополь	104 Ѳеодосія.

ВРЕМЕННЫЯ ОТДѢЛЕНІЯ:

1) Ирбитъ (Пермской губ.) съ 1 февраля по 1 марта.
2) Ишимъ (Тобольской губ.) съ 27 ноября по 17 декабря.
3) Кресты (выселокъ Пермской губ.) съ 1 по 21 августа.
4) Мензелинскъ (Уфимской губ.) съ 26 декабря по 11 января.
5) Пятигорскъ (Терской области) съ 20 мая по 15 сентября.
6) Ростовъ (Ярославской губ.) первыхъ три недѣли Великаго поста.
7) Ялта (Таврической губ.) съ 26 мая по 1 ноября.
8) Куяндинскъ (Семипалатинской обл.) съ 25 мая по 20 іюля.

НАУКОВА БІБЛІОТЕКА ОНУ ім. І.І. МЕЧНИКОВА

а) За коммиссію берется $^{1}/_{50}\%$, но не менѣе 10 коп.

б) За переводъ:

отъ 10 руб.	до 100 руб.	—10	коп.
» 100 »	200 »	—13	»
» 200 »	300 »	—16	»
» 300 »	400 »	—18	»
» 400 »	500 »	—20	»
» 500 »	600 »	—21	»
» 600 »	700 »	—22	»
» 700 »	800 »	—23	»
» 800 »	900 »	—24	»
» 900 »	1000 »	—25	»
» 1000 »	200000 »	—$^{1}/_{40}\%$	»

За 200.000 руб.—50 руб., а за остальную сумму свыше 200.000 р. $^{1}/_{50}\%$.

в) Разсчетъ производится не съ общей суммы представленныхъ въ инкассо векселей, а по каждому векселю отдѣльно.

Кромѣ Конторъ и Отдѣленій, Государственный Банкъ принимаетъ переводы на всѣ казначейства.

Начало 1897 года (3-е января) ознаменовалось Высочайшимъ указомъ о выпускѣ въ народное обращеніе золотой монеты новаго чекана съ означеніемъ на имперіалахъ *15 рублей* и на полуимперіалахъ *7 рублей 50 копѣекъ*. Въ томъ же январѣ 1897 г., во исполненіе Высочайшаго повелѣнія было приступлено къ выпуску упомянутой монеты. Государственный Банкъ, его конторы и отдѣленія по полученіи запасовъ золота новаго чекана прекратили выдачу имперіаловъ и полуимперіаловъ стараго чекана. Въ виду повсемѣстнаго распространенія новой золотой монеты считаемъ небезъинтереснымъ привести здѣсь данныя о вѣсѣ ея.

На основаніи 17, 19 и 21 ст. Монетнаго Устава, изд. 1893 г., для золотой монеты установленъ троякій вѣсъ:

	Имперіалы	Полуимперіалы
1) *Законный вѣсъ*	3 зол 2,4 д.	1 зол. 49,2 д.
2) *Терпимый вѣсъ*, допускаемый Монетнымъ Дворомъ для вновь выпускаемой золотой монеты ..	3 зол. 2 д.	1 зол. 48,9 д.
3) *Предѣльный вѣсъ*, ниже котораго монета принимается казною (т. е. конторами, отдѣленіями и казначействами) лишь съ доплатою $3^{1}/_{2}$ коп. зол. (т. е. $5^{1}/_{2}$ к. кред.), за каждую недостающую долю ..	3 зол. 1 д.	1 зол. 48 д.

Со времени введенія въ обращеніе золотой монеты новаго чекана сократилось обращеніе кредитныхъ билетовъ одноpублеваго и трехрублеваго достоинства, которые выдавались изъ учрежденій Государственнаго Банка лишь въ рѣдкихъ случаяхъ. Ихъ замѣнили въ обращеніи серебряныя и золотыя монеты. Въ связи съ этимъ значительно облегчена пересылка серебряной монеты до 4-хъ руб. по почтѣ.

Одесская Контора Государственнаго Банка.

Государственный Банкъ имѣетъ цѣлью облегченіе денежныхъ оборотовъ, содѣйствіе, посредствомъ краткосрочнаго кредита, отечественной торговлѣ, промышленности и сельскому хозяйству, а также упроченіе денежной кредитной системы (ст. I Уст. Госуд. Банка, Высочайше утв. 6 іюня 1894 г.). Для сего Государственному Банку предоставляется производить слѣдующія операціи: а) учетъ векселей и другихъ срочныхъ обязательствъ, б) выдачу ссудъ и открытіе кредитовъ, в) пріемъ вкладовъ: денежныхъ и на храненіе, г) покупку и продажу векселей и другихъ цѣнностей и д) переводъ суммъ и другія коммиссіонныя операціи (ст. 72 Уст.).

Учетъ векселей и другихъ срочныхъ обязательствъ. Государственный Банкъ принимаетъ къ учету векселя и основанныя на личномъ кредитѣ срочныя обязатель

ства, какъ-то: свидѣтельства на платежи, причитающіеся отъ казенныхъ управленій, а также другія обязательства сего рода, признаваемыя банкомъ безспорными,—отъ отдѣльныхъ лицъ, торговыхъ, промышленныхъ и банковыхъ фирмъ и общественныхъ учрежденій, коимъ открытъ кредитъ состоящими при мѣстныхъ учрежденіяхъ Банка учетно-ссудными комитетами; срочныя-же обязательства, не основанныя на личномъ кредитѣ, какъ-то: купоны отъ цѣнныхъ бумагъ государственныхъ и частныхъ, принимаемыхъ Банкомъ въ закладъ по ссудамъ, самыя бумаги этого рода, вышедшія въ тиражъ погашенія, ассигновки горныхъ правленій и т. п., принимаются къ учету отъ каждаго предъявителя оныхъ. Банкъ принимаетъ къ учету векселя простые и переводные, выданные какъ въ Имперіи, такъ и заграницей, если они назначены къ платежу въ одномъ изъ пунктовъ, гдѣ находятся учрежденія Банка. Принимаемые къ учету векселя должны быть обезпечены въ платежѣ не менѣе какъ двумя благонадежными подписями. Незначительность суммы векселя не можетъ служить препятствіемъ къ пріему его къ учету. Всѣ векселя и обязательства принимаются къ учету лишь въ томъ случаѣ, когда до срока платежа остается не болѣе шести мѣсяцевъ, но въ извѣстныхъ мѣстностяхъ и для опредѣленныхъ видовъ торговли и промышленности допускаются къ учету векселя и обязательства, по которымъ до срока платежа остается свыше шести, но не болѣе двѣнадцати мѣсяцевъ. Размѣръ учетнаго процента установляется совѣтомъ Банка съ утвержденія Министра Финансовъ, сообразно съ условіями торговли и промышленности, а также состояніемъ денежнаго рынка. Пересмотръ учетнаго процента производится не рѣже, какъ черезъ три мѣсяца, и о всякомъ измѣненіи его публикуется во всеобщее свѣдѣніе и выставляются объявленія въ помѣщеніяхъ учрежденій Банка. Проценты за учетъ взимаются впередъ по разсчету числа дней со дня выдачи денегъ по срокъ обязательства, съ присоединеніемъ къ сему сроку, въ подлежащихъ случаяхъ, также дней обожданія (см. вексель). Учетъ векселей производится ежедневно, кромѣ дней неприсутственныхъ. Банкъ можетъ требовать доставленія ему во всякое время балансовъ и отчетовъ отъ торгово-промышленныхъ фирмъ и частныхъ банкирскихъ и кредитныхъ учрежденій, пользующихся кредитами по векселямъ, а также выписокъ изъ торговыхъ книгъ и другихъ свѣдѣній, необходимыхъ для выясненія имущественнаго положенія должника. Лицамъ, объявленнымъ несостоятельными или допустившимъ представленные ими векселя до протеста на себя, вексельный кредитъ закрывается и можетъ быть возстановленъ не иначе, какъ въ общемъ порядкѣ, опредѣленномъ для открытія кредитовъ. Если плательщикъ по учтенному Банкомъ векселю окажется несостоятельнымъ до истеченія срока векселя, то Банкъ извѣщаетъ о томъ предъявителя, который черезъ три дня обязанъ или выкупить вексель, или замѣнить его другимъ благонадежнымъ залогомъ.

Выдача ссудъ и открытіе кредитовъ.

2) *Промышленныя ссуды подъ соло-векселя съ обезпеченіемъ.* Государствен. Банку предостав. открывать кредитъ и выдавать ссуды подъ соло-векселя (т. е. подъ векселя съ одною подписью векселедателя), обезпеченные: а) залогомъ недвижимыхъ имущ., б) закладомъ сельско-хозяйств. или фабрично-завод. инвентаря (машинъ и орудій производ.), в) поручительствомъ и г) другими благонадежными обезпеченіями, по ближайшему указанію Министра Финансовъ (ст. 89 Уст.). Означенные ссуды и кредиты должны имѣть точно опредѣленное значеніе, указываемое заемщикомъ вь заявленіи, подаваемомъ при прошеніи о ссудѣ, и разрѣшаются Банкомъ исключительно для снабженія оборотными капиталами и необходимымъ инвентаремъ: а) сельскаго хозяйства, б) промышленныхъ предпріятій, в) ремесленниковъ и кустарей и г) мелкихъ торговцевъ. Банку предоставляется открывать кредиты и выдавать ссуды подъ соло-векселя ремесленниковъ, кустарей и мелкихъ торговцевъ и безъ указанныхъ выше обезпеченій, но съ тѣмъ, чтобы размѣръ выданной отдѣльному заемщику ссуды

НАУКОВА БІБЛІОТЕКА ОНУ ім. І.І. МЕЧНИКОВА

не превышалъ 300 р. и чтобы ссуды эти выдавались не иначе, какъ съ разрѣшенія правленій конторъ. Залогъ недвижимаго имущества въ обезпеченіе соло-векселя совершается посредствомъ представленія залоговаго свидѣтельства, съ наложеніемъ на имущество запрещенія въ суммѣ открываемаго кредита или разрѣшаемой ссуды и на срокъ, въ теченіи котораго заемщикъ будетъ пользоваться кредитомъ, выдавая соло-векселя и производя по нимъ уплаты. Ссуды, обезпеченныя инвентаремъ, выдаются только на пріобрѣтеніе инвентаря и на возобновленіе существующаго и могутъ быть обезпечиваемы какъ имѣющимся уже инвентаремъ, такъ и вновь пріобрѣтаемымъ. Въ послѣднемъ случаѣ Банкъ уплачиваетъ причитающіяся заемщику по ссудѣ суммы непосредственно поставщикамъ пріобрѣтаемаго инвентаря, по надлежащемъ удостовѣреніи въ доставкѣ онаго на мѣсто и исполненіи прочихъ условій для обезпеченія ссуды. Инвентарь, пріобрѣтаемый на счетъ полученной ссуды, долженъ быть отечественнаго производства; отступленія отъ сего правила допускаются лишь по постановленію Совѣта Банка, утвержденному Министромъ Финансовъ. Поручительство по соло-векселямъ допускается съ согласія учетно-ссуднаго комитета, причемъ, если поручителю открытъ въ банкѣ кредитъ, то обязательство его по поручительству включается въ общую сумму его задолженности по означенному кредиту. Размѣръ ссуды одному промышленному предпріятію не можетъ превышать пятисотъ тысячъ рублей, а отдѣльному мелкому торговцу—шестисотъ руб. Проценты по соло-векселямъ съ обезпеченіемъ взимаются по истеченіи срока соло-векселей или при досрочныхъ уплатахъ. Ссуды и кредиты подъ соло-векселя съ обезпеченіемъ, предназначенные для снабженія заемщика оборотнымъ капиталомъ, не должны превышать 75% потребныхъ для веденія его предпріятія, хозяйства или промысла оборотныхъ средствъ, причемъ, при обезпеченіи соло-векселей сельско-хозяйственными имѣніями, ссуды эти въ совокупности съ предшествующими ипотечными долгами, не должны превышать 75% оцѣнки имѣній, а при обезпеченіи фабриками—50% оцѣнки залоговъ; размѣръ ссуды на пріобрѣтеніе и возобновленіе инвентаря не можетъ превышать 50% оцѣнки, обезпечивающаго ссуду инвентаря. Взысканіе по соло-векселямъ производится или по вексельному праву какъ съ принятаго въ обезпеченіе, такъ и со всякаго другого принадлежащаго заемщику имущества, на основаніи правилъ устава о векселяхъ, или по залоговому праву—продажею заложеннаго имущества собственнымъ распоряженіемъ Банка. 3) *Ссуды подъ товары и документы на оные.* Государственный Банкъ выдаетъ ссуды подъ закладъ неподверженныхъ легкой порчѣ товаровъ отечественнаго производства, а равно подъ документы на сіи товары, находящіеся на складѣ или въ пути, какъ-то: складочныя или закладныя свидѣтельства товарныхъ складовъ коносаменты и квитанціи пароходныхъ и транспортныхъ предпріятій, дубликаты накладныхъ желѣзныхъ дорогъ и т. п. (ст. 108 Уст.). Пріемъ въ закладъ иностранныхъ товаровъ можетъ быть допускаемъ не иначе, какъ по постановленію Совѣта Банка, утвержденному Министромъ Финансовъ. Ссуды выдаются лишь подъ товары, внесенные въ утвержденную Совѣтомъ Банка роспись; Совѣтъ утверждаетъ также списокъ предпріятій, товарные документы коихъ могутъ быть принимаемы въ обезпеченіе по ссудамъ Ссуды подъ закладъ товаровъ, кромѣ металловъ, и подъ свидѣтельства товарныхъ складовъ могутъ быть выдаваемы на срокъ до девяти (9) мѣсяцевъ, а ссуды подъ коносаменты, квитанціи пароходныхъ и транспортн. предпріятій и дубликаты накладныхъ—на срокъ до трехъ (3) мѣсяцевъ; ссуды подъ металлы выдаются на срокъ до пятнадцати (15) мѣсяцевъ; но съ разрѣшенія подлежащихъ учрежденій Банка, могутъ допускаться отсрочки по товарнымъ ссудамъ каждый разъ не болѣе, какъ на три мѣсяца. Размѣръ ссудъ не долженъ превышать двухъ третей (2/3) опредѣляемой учетно-ссуднымъ комитетомъ оцѣнки заклада. Ссуды подъ закладныя и складочныя свидѣтельства товарныхъ складовъ могутъ быть выдаваемы въ размѣрѣ до 80% стоимости товара; въ томъ-же размѣрѣ могутъ быть выдаваемы ссуды, на срокъ не болѣе шести недѣль, подъ дубликаты накладныхъ желѣзныхъ дорогъ. Принятые въ закладъ товары должны быть сложены въ благонадежныхъ помѣщеніяхъ за печатью Банка, подъ собственнымъ надзоромъ послѣдняго; Банку предоставляется производить свидѣтельствованіе заложенныхъ товаровъ и, вслучаѣ

нужды, принимать мѣры къ огражденію товаровъ отъ порчи. Ссуда можетъ быть уплачена прежде срока, на который она выдана, вся или по частямъ, съ освобожденіемъ принятыхъ закладовъ по усмотрѣнію Банка. Продажа заемщиками заложеннаго товара дозволяется подъ условіемъ или предварительнаго погашенія долга, или перевода его на покупщика, съ согласія Банка. Взысканія по соло-векселямъ, обезпеченнымъ товарами, обращаются какъ на заложенный товаръ, такъ и на все остальное имущество заемщика. Лицамъ, благонадежность которыхъ извѣстна Банку, могутъ быть выдаваемы подъ соло-векселя, обезпеченные товарами, съ допущеніемъ слѣдующихъ облегченій: а) ссуды могутъ быть выдаваемы подъ товары, не вошедшіе въ общую роспись, б) товары могутъ быть оставляемы на храненіи владѣльца ихъ и в) размѣръ ссуды можетъ быть увеличиваемъ до 75% стоимости товара. 3) *Ссуды подъ закладъ цѣнныхъ бумагъ.* Государственный Банкъ выдаетъ ссуды подъ закладъ всѣхъ государственныхъ и гарантированныхъ правительствомъ цѣнныхъ бумагъ, а также, по указаніямъ Совѣта Банка, тѣхъ изъ негарантированныхъ частныхъ бумагъ, которыя принимаются въ закладъ по обязательствамъ съ казною (ст. 127 Уст.). Ссуды выдаются на сроки не свыше шести мѣсяцевъ; при наступленіе сроковъ ссудъ, могутъ быть допускаемы, по усмотрѣнію Банка, отсрочки, не превышающія каждый разъ трехъ мѣсяцевъ. Проценты взимаются впередъ по срокъ платежа, но во всякомъ случаѣ не менѣе какъ за 30 дней; при уплатѣ ссуды ранѣе срока, Банкъ удерживаетъ въ свою пользу проценты за полные мѣсяцы, считая начавшійся мѣсяцъ за полный, а за остальное время возвращаетъ проценты заемщику. 4) *Открытіе кредитовъ по спеціальнымъ текущимъ счетамъ.* Государствен. Банку предоставляется открывать кредиты на основаніи спеціальнаго текущаго счета, подъ обезпеченія, принимаемыя по ссудамъ на срокъ, а равно подъ векселя, удовлетворяющія требованіямъ пріема къ учету (ст. 134 Уст.). Означенные кредиты могутъ быть открываемы какъ до востребованія, такъ и на опредѣленные сроки; заемщики распоряжаются открытыми имъ кредитами посредствомъ приказовъ или чековъ. 5) *Открытіе кредитовъ земствамъ и городамъ* (ст. 138 Уст.). *Ссуды чрезъ посредниковъ.* Государствен. Банку предоставляется открывать кредиты посредникамъ: а) для выдачи мелкимъ землевладѣльцамъ и арендаторамъ сельско-хозяйственныхъ имѣній, крестьянамъ, кустарямъ и ремесленникамъ ссуды подъ закладъ предметовъ ихъ производства, а также ссудъ на оборотныя средства и на пріобрѣтеніе инвентаря и б) для выдачу ссудъ подъ находящіеся въ пути или предназначенные къ перевозкѣ товары (ст. 139 Уст.). Посредниками для выдачи указанныхъ ссудъ могутъ быть: а) земскія учрежденія, б) частныя кредитныя установленія и в) частныя лица, избираемыя изъ благонадежныхъ мѣстныхъ жителей. Ссуды подъ находящіеся въ пути или предназначенные къ перевозкѣ товары выдаются чрезъ посредство желѣзныхъ дорогъ, а также пароходныхъ и транспортныхъ предпріятій.

Пріемъ вкладовъ. 1) Денежные вклады. Государственный Банкъ принимаетъ денежные вклады: а) на текущій счетъ, б) безсрочные и в) срочные. Вкладчикъ, которому открытъ текущій счетъ, распоряжается внесенными суммами посредствомъ приказовъ или чековъ, по предъявленіи которыхъ Банкъ производитъ немедленно платежи, переводы и пр. Документы, выдаваемые Банкомъ на вклады безсрочные, допускаются только именные, документы же на срочные вклады могутъ быть какъ именныя, такъ и на предъявителя. Именные документы могутъ быть передаваемы другимъ лицамъ не иначе, какъ посредствомъ перевода ихъ по книгамъ Банка на имя сихъ лицъ. Срочные вклады, не истребованные въ срокъ, перечисляются въ вклады безсрочные. 2) Вклады на храненіе. Государственный Банкъ принимаетъ на храненіе: а) цѣнныя бумаги, б) золото, серебро и всякія драгоцѣнныя вещи и в) всякаго рода документы (ст. 159 Уст.). Въ пріемѣ вклада на храненіе выдается документъ на имя вкладчика. По вкладамъ на храненіе Банкъ можетъ принимать на себя, за особую плату, производство справокъ по тиражамъ бумагъ и проч. дѣйствій, относящихся до завѣдыванія вкладами.

Покупка и продажа цѣнностей (ст. 165 — 168 Уст.). Государственному Банку предоставляется производить покупку и продажу простыхъ и переводныхъ

векселей, иностранныхъ векселей (траттъ) и чековъ, какъ наличныхъ, такъ и на срокъ, золота и серебра, государственныхъ и гарантированныхъ правительствомъ цѣнныхъ бумагъ, а также принимаемыхъ въ закладъ по обязательствамъ съ казною бумагъ, выпущенныхъ частными обществами и учрежденіями.

Переводъ суммъ, полученіе платежей за счетъ довѣрителей и другія коммиссіонныя операціи. Государственный Банкъ производитъ переводъ суммъ между пунктами, въ коихъ имѣются его учрежденія или корреспонденты, а также выдачу кредитовъ на эти пункты (ст. 169 Уст.). Лица, торговые дома и общества, имѣющіе получить платежи въ пунктѣ, гдѣ находятся учрежденія Банка, могутъ передавать документы на эти платежи на коммиссію Банку, который принимаетъ на себя обязанность представлять ихъ въ назначенные сроки къ платежу и поступать съ полученными по указанію довѣрителей.

Наконецъ, за счетъ Государственнаго Казначейства на Банкъ возлагаются слѣдующія операціи: а) платежъ процентовъ по купонамъ государственныхъ займовъ, выдача новыхъ купонныхъ листовъ и обмѣнъ облигацій, производство тиражей, уплата капитала по билетамъ, вышедшимъ въ тиражъ, выдача выигрышей по выигрышнымъ займамъ, а также производство указанныхъ операцій по гарантированнымъ правительствомъ займамъ, согласно особымъ распоряженіямъ Министра Финансовъ, б) продажа, по порученію Министра Финансовъ, вновь выпускаемыхъ государственныхъ и гарантированныхъ правительствомъ бумагъ, а также обмѣнъ облигацій конвертируемыхъ займовъ на новыя и оплата за счетъ казны выкупаемыхъ облигацій, в) исполненіе возлагаемыхъ на Банкъ дѣйствующими узаконеніями обязанностей по обмѣну, выпуску и уничтоженію кредитныхъ билетовъ и нѣкоторыхъ другихъ операцій (Ст. 179 Уст.).

Городскіе общественные банки.

Эти банки принимаютъ къ учету векселя и другія срочныя обязательства лицъ, занимающихся торговлею. а съ особаго разрѣшенія министра финансовъ, могутъ производить выдачу ссудъ подъ залогъ товарныхъ квитанцій желѣзныхъ дорогъ въ принятіи хлѣбныхъ грузовъ, срокомъ не свыше 2-хъ мѣсяцевъ, причемъ въ ссуду не можетъ быть выдаваемо болѣе 75% стоимости груза; ссуды же подъ залогъ документовъ товарныхъ складовъ о пріемѣ товаровъ на храненіе выдаются не свыше $^2/_3$ стоимости товара. Въ настоящее время городскіе общественные банки находятся въ слѣдующихъ городахъ:

Азовѣ, Алатыри, Александріи, Александровскѣ, Ананьевѣ, Ардатовѣ (Симбирск. губ.) Арзамасѣ, Архангельскѣ, Астрахани, Балаклавѣ, Балахнѣ, Балашовѣ, Белебеѣ, Бендерахъ, Бердянскѣ (Бердянско-Ногайскій), Бирскѣ, Бирючѣ, Благовѣщенскѣ на Амурѣ, Богучарѣ, Болховѣ, селѣ Большихъ Соляхъ (Костромской губ.), Боровичахъ, Боровскѣ, Бугульмѣ, Бугурусланѣ, Бузулукѣ, Буинскѣ, Бѣжецкѣ, Бѣлгородѣ, Бѣлевѣ, Бѣлозерскѣ, Бѣлопольѣ, (Харьковск. губ.), Васильсурскѣ, Веневѣ, Вереѣ, Верхотурьѣ, Весьегонскѣ, Ветлугѣ, Виндавѣ, Витебскѣ, Вологдѣ, Вольскѣ, Воронежѣ, Вытергѣ, Вышнемъ-Волочкѣ, Вязьмѣ, Вязникахъ, Вяткѣ, Галичѣ, Георгіевскѣ, Гжатскѣ, Глазовѣ, Глуховѣ, Гомелѣ, Грайворонѣ, Грязовцѣ, Даниловѣ, Двинскѣ, Дмитріевѣ (Курск. губ.), посадѣ Добрянкѣ (Черниговской губ.), посадѣ Дубовкѣ (Саратовской губ.), Егорьевскѣ, Ейскѣ, Екатеринбургѣ, Екатеринодарѣ, Екатеринославѣ, Елабугѣ, Елатьмѣ, Ельцѣ, Елисаветградѣ, Енисейскѣ, Зарайскѣ, Зміевѣ, Золочевѣ (Харьковской губ.), Ижевскомъ заводѣ (Вятской губ.), Изюмѣ, Инсарѣ, Ирбитѣ, Иркутскѣ, Ишимѣ, Казани, Калугѣ, Калязинѣ, Камышловѣ, Канскѣ, Карачевѣ, Каргополѣ, Кашнѣ, Керчь-Еникалѣ, Кинешмѣ, Кириловѣ, Кишиневѣ, Клинѣ, посадѣ Климцахъ (Черниговской губ.), Ковровѣ, Козельскѣ, Козьмодемянскѣ, Коломнѣ, Костромѣ, Котельничѣ, Краснвнѣ, Краснослободскѣ, Красномъ Холмѣ (Тверской губ.), Кременчугѣ, Кролевцѣ, Кунгурѣ, Купинскѣ, Курганѣ, Курскѣ, Ливнахъ, Лубнахъ, Лугѣ, Лухѣ, Любимѣ, Макарьевѣ (Костромской губ.), Малоярославцѣ, Медыни, посадѣ Мелексеѣ (Самарской губ.), Мелитополѣ, Мензелинскѣ, Минусинскѣ, Митавѣ, Можайскѣ, Мологѣ, Моршанскѣ, Муромѣ, Нерехтѣ, Нерчинскѣ, Нижнемъ-Ломовѣ, Нижнемъ Новгородѣ, Николаевскѣ (Самарской губ.) Николаевѣ, Новгородѣ губ., Новгородѣ-Сѣверскомъ, Новой-Ладогѣ, Новозыбковѣ, Новомиргородѣ, Новосили, Новоузенскѣ, Новохоперскѣ, Нолинскѣ, Нѣжинѣ, Омскѣ, Опочкѣ, Оренбургѣ, Осташовкѣ, Острогожскѣ, Очаковѣ, Павловскѣ (Воронежск.

губ.), посадѣ Павловскомъ (Московской губ.). Павлоградѣ, Пензѣ, Перемышлѣ, Переяславѣ (Полтавской губ.), Перми, Перновѣ, Петровскѣ (Саратовской губ.), Петропавловскѣ (Акмолинской обл.), Плесѣ (Костромской губ.), Подольскѣ (Московской губ.), Полоцкѣ, Порховѣ, Пошехоньѣ, Прилукахъ, Пучежѣ, Пятигорскѣ, Ржевѣ, Романово-Борисоглѣбскѣ, Ромнахъ, Ростовѣ-на-Дону, Ростовѣ (Ярославской губ.), Рузѣ, Рыбинскѣ, Рыльскѣ, Рязани, Самарѣ, Саранскѣ, Сарапулѣ, Сартатовѣ, Севастополѣ, Семеновѣ, Сенгилеѣ, Сергіевскомъ посадѣ (Московской губ.), Серпейскѣ, Серпуховѣ, Симбирскѣ, Славянскѣ, Слободскомъ, Смоленскѣ, Соликамскѣ, Спасскѣ (Казанск. губ.) Спасскѣ (Рязанской губ.), Спасскѣ (Тамбовской губ.), Ставрополѣ губерн., Ставрополѣ (Самарской губ.), Стародубѣ, Старой Руссѣ, Старомъ Осколѣ, Суздали, Сумахѣ, Сызрани, Сѣвскѣ, Таганрогѣ, Тамбовѣ, Тарѣ, Твери, Темрюкѣ, Тирасполѣ, Тихвинѣ, Тобольскѣ, Томскѣ, Торжкѣ, Троицкѣ (Оренбургской губ.), Тюкалинскѣ, Тюмени, Угличѣ, Уржумѣ, Усмани, Усть-Сысольскѣ, Великомъ Устюгѣ, Уфѣ, Харьковѣ (купеческій), Хвалынскѣ, Херсонѣ, Холмѣ (Псковской губ.), Царевѣ, Царицынѣ, Цивильскѣ, Челябинскѣ, Череповцѣ, Черкасахъ, Черниговѣ, Черномъ-Ярѣ, Чигиринѣ, Чистополѣ, Чухломѣ, Шадринскѣ, Шуѣ, Шиграхъ, Юрьевцѣ (Костромской губ.), Юрьевѣ (Лифляндской губерн.), Яранскѣ, Ярославлѣ и Ѳеодосіи.

Общества Взаимнаго Кредита находятся въ слѣдующихъ городахъ:

Аккерманѣ, Алатыри, Арзамасѣ, Астрахани—2 (одно—Астраханско-Красноярское), Аткарскѣ (уѣздн. земства), Баку, Бердянскѣ (уздн. земства), Борисоглѣбскѣ, Бѣлостокѣ, Валдаѣ, Варшавѣ, Великихъ Лукахъ (уѣздн. земства), Вильнѣ—2 (1-е и 2-е). Витебскѣ—2 (губерн. и землевлад.), Вяткѣ, Гроднѣ, Двинскѣ, Евпаторіи, Екатеринодарѣ, Екатеринославѣ (губерн. земства), Житомирѣ, Изюмѣ (уѣздн. земства), Казани, Калугѣ, Касимовѣ (уѣздн. земства), Кинешмѣ (уѣздн. земства), Кишиневѣ, Кіевѣ (городское), Кобринѣ, Ковнѣ, Козловѣ, Кологривѣ (уѣздн, земства), Крестцахъ, Кромахъ (уѣздн. земства), Кузнецкѣ (Саратовской губ.), Курскѣ, Кутаисѣ, Лебединѣ (уѣздн. земства), Луганскѣ, Славяносербскѣ (уѣзд. земства), Маріуполѣ, Мелитополѣ, Минскѣ губ., Могилевѣ губ., Моршанскѣ, Москвѣ (купеческое), Нарвѣ, Нахичевани на-Дону, Нижнемъ-Новгородѣ, Николаевѣ (Херсонской губ.), Новгородѣ губерн. (уѣздн. земства). Новочеркасскѣ, Нѣжинѣ, Одессѣ, Оренбургѣ, Пензѣ, Перми, Петергофѣ, Пинскѣ, Плоцкѣ, (губерн. земск. кредитн. общества), Полоцкѣ, Полтавѣ, Поневѣжѣ, Поти, Псковѣ—2 (одно—уѣздн. земства), слоб. Разсказовѣ (Тамбовской губ.), Ригѣ—3 (1-е, 2-е и 3-е), Ромнахъ (уѣздн. земства), Ростовѣ-на-Дону (одно-мѣстныхъ приказчиковъ), Самарѣ, С.-Петербургѣ—2 (одно уѣздн. земства), Саратовѣ, Севастополѣ, Сердобскѣ, Симбирскѣ, Симферополѣ, Славяносербскѣ, (уѣздн. земства), Сѣвскѣ, Таганрогѣ, Твери, Тифлисѣ, Торжкѣ, Торопцѣ (уѣзд. земства), Трубчевскѣ (уѣзд. земства), Уфѣ, Харьковѣ—3 (1-е, 2-е, и Горн.-Промышленн. южной Россіи), Харьковѣ (мѣстн. приказчиковъ), Херсонѣ, Череповцѣ (уѣздн. земства), Шавляхъ, Шацкѣ, Ялтѣ и Ярославлѣ.

Общественные земельные банки.

Выдаются ссуды подъ залогъ земель на разные сроки, причемъ долгосрочныя ссуды выдаются 5%—6% закладными листами по нарицательной цѣнѣ, а дополнительныя—наличными деньгами, срокомъ не болѣе года.

Въ Россіи существуютъ слѣдующіе общественные банки: **Московскій** (въ Москвѣ), **Нижегородско-Самарскій** (въ Москвѣ), **Ярославско-Костромской** (въ Москвѣ), **С.-Петербурго-Тульскій** (въ С.-Петербургѣ), **Кіевскій** (въ Кіевѣ), **Харьковскій** (въ Харьковѣ), **Бессарабско-Таврическій** (въ Одессѣ), **Полтавскій** (въ Полтавѣ), **Донской** (въ Таганрогѣ), **Тифлисскій-Дворянскій** (въ Тифлисѣ) и **Виленскій** (въ Вильнѣ).

Операціи каждаго изъ этихъ банковъ распространяются на нѣсколько губерній. Такъ, **Московскаго**—на губерніи: Витебскую, Воронежскую, Калужскую, Курскую, Минскую, Могилевскую, Московскую, Нижегородскую, Новгородскую, Орловскую, Рязанскую, С.-Петербургскую (кромѣ С.-Петербурга), Саратовскую, Смоленскую, Тамбовскую, Тверскую, Тульскую и Ярославскую; **Нижегородско-Самарскаго**—на губерніи: Астраханскую, Владимірскую, Вятскую, Казанскую, Костромскую, Нижегородскую, Оренбургскую, Пензенскую, Пермскую, Самарскую, Тамбовскую и Уфимскую; **Ярославско-Костромскаго**—на губерніи: Архангельскую, Астраханскую, Владимірскую, Вологодскую, Вятскую, Костромскую, Олонецкую, Пермскую и Ярославскую; **С.-Петербурго-Тульскаго**—на губерніи: Виленскую, Гродненскую, Калужскую, Ковенскую, Московскую, Новгородскую, Олонецкую, Псковскую, Рязанскую, С.-Петербургскую съ гор. С.-Петербургомъ, Смоленскую, Тверскую и Тульскую; **Кіевскаго**—на губерніи: Волынскую, Кіевскую, Подольскую и Чериговскую; **Харьковскаго** на губерніи: Воронежскую, Донскую обл., Екатеринославскую, Курскую, Орловскую, Полтавскую, Харьковскую и города: Севастополь и Ялту; **Бессарабско-Таврическаго**—на губерніи: Бессарабскую, Подольскую, Херсонскую, Таврическую и города: Одессу и Керчь; **Полтавскаго**—на губерніи: Волынскую, Кіевскую, Полтавскую, Харьковскую и Черниговскую; **Донскаго**—

НАУКОВА БІБЛІОТЕКА ОНУ ім. І.І. МЕЧНИКОВА

на области: Донскую, Кубанскую, и Терскую, Таганрогскій округъ и на губерніи: Казанскую, Оренбургскую, Самарскую, Симбирскую, Ставропольскую и Уфимскую: **Тифлисскаго-Дворянскаго**—на губерніи: Бакинскую, Елисаветпольскую, Тифлисскую и Эриванскую (отдѣленія въ городахъ Батумѣ и Сухумъ-Кале) и **Виленскаго**—на губерніи: Виленскую, Витебскую, Гродненскую, Ковенскую, Минскую, Могилевскую и Псковскую.

Кромѣ вышеупомянутыхъ банковъ во многихъ городахъ Россіи существуютъ еще банки разныхъ наименованій, а именно:

1) **Частные коммерческіе.**

а) **Азовско-Донской.** *Правленіе* въ Таганрогѣ. *Отдѣленія* имѣются: въ Армавирѣ, Бердянскѣ, Варшавѣ, Владикавказѣ, Екатеринодарѣ, Керчи, Лодзи, Маріуполѣ, Мелитополѣ, Новороссійскѣ, Ростовѣ-на-Дону, Симферополѣ, Харьковѣ, Царицынѣ, Ѳеодосіи. *Коммиссіонерства* въ Ейскѣ, ст. Каменской

б) **Виленскій** въ Вильнѣ. *Отдѣленіе* въ Бѣлостокѣ. *Агентства*: въ Гомелѣ, Бобруйскѣ, Лидѣ, Вилькомирѣ, Кейданахъ, Оршѣ.

в) **Волжско-Камскій**. *Правленіе* въ С.-Петербургѣ. *Отдѣленія* въ: Астрахани, Баку, Вяткѣ, Екатеринбургѣ, Ирбитѣ (врем.), Казани, Кіевѣ, Крестахъ (врем.), Москвѣ, Нижнемъ-Новгородѣ, Оренбургѣ, Рыбинскѣ, Ростовѣ-на-Дону, Самарѣ, Саратовѣ, Симбирскѣ, Сызрани, Ташкентѣ, Уфѣ, Харьковѣ, Царицынѣ. *Коммиссіонерство* въ Ташкентѣ.

г) **Воронежскій.** *Правленіе* въ Воронежѣ. *Отдѣленіе* въ Борисоглѣбскѣ. *Агентства* въ: Козловѣ и Токаревкѣ.

д) **Костромскій**. *Правленіе* въ Костромѣ. *Отдѣленія* въ: С.-Петербургѣ, Лодзи, Восновицахъ.

е) **Орловскій.** *Правленіе* въ Орлѣ. *Отдѣленія* въ: Брянскѣ, Витебскѣ, Ельцѣ, Ливнахъ, Новозыбковѣ, Сумахъ, Тамбовѣ. *Коммиссіонерство* въ Ефремовѣ.

ж) **Псковскій.** *Правленіе* въ Псковѣ. *Отдѣленія* въ: Либавѣ, Перновѣ, Юрьевѣ (Лифл. губ.). *Коммиссіонерство* въ Нарвѣ.

и) **Рижскій.** *Правленіе* въ Ригѣ. *Отдѣленія* въ: Бѣлостокѣ, Двинскѣ, Либавѣ.

і) **Русскій торгово-промышленный** въ С.-Петербургѣ. *Отдѣленія* въ Москвѣ, Козловѣ, Камышинѣ, Оренбургѣ, Саратовѣ, Уральскѣ.

к) **С.-Петербурго-Азовскій**, въ С.-Петербургѣ, *Отдѣленія* въ: Москвѣ, Минскѣ губ. *Коммиссіонерство* въ г. Козловѣ.

л) **Минскій** въ Минскѣ губ. *Агентство* въ Гомелѣ.

м) **С.-Петербургскій частный** въ С.-Петербургѣ. *Отдѣленіе* въ Таганрогѣ.

н) **Средне-Азіатскій** въ Ташкентѣ. *Агентства* въ: Кокандѣ и Москвѣ.

о) **Тифлисскій** въ Тифлисѣ. *Отдѣленія* въ: Баку и Батумѣ.

п) Не имѣющіе отдѣленій въ другихъ городахъ: Екатеринославскій, Кіевскій частный, Варшавскій, С.-Петербурго-Московскій въ С.-Петербургѣ.

2) **Купеческіе банки:** Казанскій, Нижегородскій, Ростовскій-на-Дону, Харьковскій.

3) **Торговые банки:** Московскій, Лодзинскій, Харьковскій и Сибирскій (*правленіе* въ Екатеринбургѣ. *Отдѣленія* въ: Иркутскѣ, С.-Петербургѣ, Томскѣ, Тюмени, *временныя отдѣленія* на ярмаркахъ: Ирбитской и Нижегородской).

4) **Учетные банки:** Варшавскій, Московскій. С.-Петербургскій (и ссудный, *отдѣленіе* въ Таганрогѣ). Одесссій (*правленіе* въ Одессѣ, *отдѣленія* въ Кишиневѣ и Николаевѣ)

5) **Промышленные:** Южно-Русскій—Кіевъ, Одесса.

6) **Международные банки:** Ліонскій Кредитъ (*отдѣленія* въ: С.-Петербургѣ, Москвѣ и Одессѣ), Московскій торговый (*отдѣленія* въ: Бухарѣ, Данцигѣ, Кенигсбергѣ, Курскѣ, Либавѣ, Пензѣ, Рязани, Севастополѣ, Смоленскѣ, Тегеранѣ, Тулѣ; *коммиссіонерства* въ: Витебскѣ, Двинскѣ, Ефремовѣ, Скопинѣ, С.-Петербургскій коммерческій (отдѣленіе въ Кіевѣ).

7) **Русскій для внѣшней торговли.** *Правленіе* въ С.-Петербургѣ. *Агентства* въ: Лондонѣ, Парижѣ, Генуѣ. *Отдѣленія* въ Кіевѣ, Одессѣ, Саратовѣ, Томскѣ.

8) **Сѣверн. акціонерный банкъ для торговли и промышленности.** *Правленіе* въ Выборгѣ. *Конторы*: въ Або и Гельсингфорсѣ, *Агентства*: въ Борго, Бьернеборгѣ, Братестадѣ, Вильманстрандѣ, Гамла-Карлебю, Ганге, Гейнолѣ, Іевескюлѣ, Іоэнсу, Коткѣ, Куопіо, Нейштадтѣ, Нейшлотѣ, Николайштадтѣ, Маріенгаминѣ, Раумо, Тавастгусѣ, Таммерфорсѣ, Улеаборгѣ.

ЗЕМСКІЙ БАНКЪ
ХЕРСОНСКОЙ ГУБЕРНІИ.

Садовая улица, собственный домъ. Основанъ въ 1864 году.

По иниціативѣ предводителя дворянства Херсонской губерніи Е. А. Касинова и землевладѣльца Ф. П. Сухомлинова, которые и были первыми и главными дѣятелями банка. Открытый въ эпоху крестьянской реформы и ликвидаціи правительственныхъ кредитныхъ учрежденій (Сохранная Казны и приказы Общественнаго Призрѣнія), когда землевладѣльцы особенно нуждались въ кредитѣ, Херсонскій банкъ, первое по времени основанія учрежденіе земельнаго кредита въ Россіи, оказалъ громадныя услуги землевладѣльцамъ 4-хъ губерній и постепенно завоевалъ себѣ весьма прочное положеніе, занимая, по размѣрамъ своихъ оборотовъ, первенствующее мѣсто среди частныхъ и почетныхъ кредитныхъ учрежденій. За 33 года своего существованія банкъ выдалъ въ Херсонской, Бессарабской, Таврической и Екатеринославской губерніяхъ ссудъ на сумму 219.081.350 руб., за погашеніемъ части которыхъ, на 1-е Сентября 1897 г. общая сумма остающихся ссудъ составляетъ 132.843.100 р., а закладныхъ листовъ находится въ обращеніи: $5^1/_2\%$ 9.691.100 руб., 5%-хъ 72.225.000 руб., $4^1/_2\%$ 32.784.100 р. всего 114.700.200 рублей.

Херсонскій Банкъ—учрежденіе взаимно-кредитное, всѣ заемщики его солидарно отвѣчаютъ всею совокупностью своихъ имѣній за исправную уплату %-въ и погашенія по закладнымъ листамъ. Устраненіе акціонернаго начала даетъ возможность всѣ прибыли, которыя въ акціонерныхъ учрежденіяхъ идутъ въ пользу акціонеровъ, обращать исключительно на образованіе запаснаго капитала и улучшеніе положенія заемщиковъ. Какихъ замѣчательныхъ результатовъ достигъ Херсонскій банкъ, можно судить потому, что запасный капиталъ его къ 1 Сентября 1897 года составляетъ 7.389.106—$33^5/_8$ р., а общая сумма денегъ, употребленныхъ на уменьшеніе платежей до нормы, ниже установленной Уставомъ, къ тому же сроку достигла внушительной цифры 9.025.895 руб. сер. Независимо отъ громаднаго запаснаго капитала, какимъ не обладаетъ ни одинъ изъ нашихъ частныхъ земельныхъ банковъ, Херсонскій банкъ успѣлъ образовать еще изъ своихъ прибылей особый фондъ, служащій обезпеченіемъ уменьшенія платежей заемщиковъ и на будущее время, и особый капиталъ для содѣйствія заемщикамъ въ реализаціи закладныхъ листовъ, выдаваемыхъ имъ въ ссуду. Сумма запаснаго фонда на уменьшеніе платежей къ 1 Сентября 1897 года составляетъ 1.631.533—$36^1/_2$ руб. сер., а реализаціоннаго капитала 669.949—$80^3/_8$ р.

Съ 1 Сентября 1895 года Херсонскій Банкъ выдаетъ ссуды исключительно $4^1/_2\%$ закладными листами, срокомъ на $38^1/_2$ лѣтъ, взимая по ссудамъ роста $4^1/_2\%$ погашенія 1% и $^1/_2\%$ на образованіе запаснаго капитала и расходы по управленію, а всего 6%. Размѣръ платежей постепенно уменьшается, по мѣрѣ накопленія прибылей, причитающихся на долю новаго заемщика, и къ концу срока займа составитъ только $4^1/_2$.

Предсѣдателемъ Правленія Банка состоитъ—*А. И. Фатуровскій.* Директорами: *П. П. Ганскій, А. О. Ярошевичъ, П. В. Черэпахинъ и П. С. Москалевъ.*

НАУКОВА БІБЛІОТЕКА ОНУ ІМ. І. І. МЕЧНИКОВА

ОДЕССКІЙ УЧЕТНЫЙ БАНКЪ

помѣщается на Дерибасовской ул., въ д. Маразли.

Былъ основанъ въ 1879 г. Учредителями банка были извѣстныя въ коммерческомъ мірѣ лица: С. И. Ралли, Н. Вальери, М. М. Кожевниковъ, И. Ф. Паспати, А. Е. Севастопуло, К. С. Стамеровъ и П. С. Ралли. Не смотря на то, что новому банку пришлось народиться на развалинахъ потерпѣвшаго предъ тѣмъ крахъ одесскаго коммерческаго банка, Учетный банкъ, благодаря нахожденію во главѣ его извѣстнаго капиталиста С. И. Ралли и др. дѣятелей, сразу прочно сталъ на ноги, занялъ среди русскихъ акціонерныхъ банковъ весьма солидное положеніе и оказалъ коммерціи Одессы большую услугу. Первоначальный складочный капиталъ банка въ **1.500.000** руб., увеличенъ впослѣдствіи до **2.000.000** руб., раздѣленныхъ на 2.000 акцій. Въ прошломъ 1897 г., общій итогъ по всѣмъ операціямъ достигъ 1.187.981.302 р., чистая прибыль отъ операцій 1897 г. составила 251.252 р.

Учетный банкъ производитъ, между прочимъ, слѣдующія операціи: 1) Учетъ векселей русскихъ и иностранныхъ. 2) Производство ссудъ и открытіе кредита:

а) подъ залогъ государственныхъ процент. бумагъ, паевъ акцій, облигацій и закладныхъ листовъ; б) по коносаментамъ, свидѣтельствамъ товарныхъ складовъ (варрантамъ), квитанціямъ транспортныхъ конторъ, желѣзныхъ дорогъ и пароходныхъ обществъ; в) подъ залогъ товаровъ.

3) Полученіе платежей по векселямъ и другимъ срочнымъ документамъ и процентнымъ бумагамъ, передаваемымъ банку. 4) Производство платежей въ Россіи и заграницею. 5) Переводъ денегъ во всѣ мѣста, гдѣ находятся отдѣленія банка или его коммиссіонеры. 6) Продажа товаровъ по коммиссіи. 7) Покупка и продажа траттъ и переводныхъ векселей внутреннихъ и заграничныхъ и пр.

Предсѣдателемъ правленія банка состоитъ *С. И. Ралли*, Директоромъ-распорядителемъ *М. М. Кожевниковъ*.

РУССКІЙ
ДЛЯ ВНѢШНЕЙ ТОРГОВЛИ
БАНКЪ

основанъ въ 1871 году.

Основной капиталъ 20.000.000 рублей.

ПРАВЛЕНІЕ ВЪ С.-ПЕТЕРБУРГѢ.

ОТДѢЛЕНІЯ:

въ Лондонѣ. Парижѣ, Генуѣ, Москвѣ, Одессѣ, Кіевѣ, Николаевѣ, Саратовѣ, Томскѣ и Архангельскѣ.

ОДЕССКОЕ ОТДѢЛЕНІЕ

помѣщается на углу Дерибасовской и Пушкинской, домъ Эліасберга.

ПРОИЗВОДИТЪ

ВСѢ БАНКОВЫЯ ОПЕРАЦІИ БЕЗЪ ИСКЛЮЧЕНІЯ.

Довѣренные: *М. Г. Зусманъ.* *С. И. Ефрусси.*

НАУКОВА БІБЛІОТЕКА ОНУ імені І.І. МЕЧНИКОВА

АКЦІОНЕРНОЕ ОБЩЕСТВО

„ОДЕССКІЙ ЧАСТНЫЙ ЛОМБАРДЪ"

ДЕШЕВАЯ ПРОДАЖА

и ПОКУПКА разныхъ ВЕЩЕЙ

ЕЖЕДНЕВНО ВЪ АУКЦІОННОМЪ ЗАЛѢ ЛОМБАРДА

на углу Полицейской и Польской ул., собств. домъ.

Принимаются для продажи отъ частныхъ лицъ: мебель, картины, зеркала, ковры, бронза и проч.

Сдающимъ вещи на продажу выдаются авансы, въ видѣ 9% годовыхъ. За храненіе вещей въ магазинѣ Ломбарда уплачивается въ мѣсяцъ: $\frac{1}{2}$% съ продажной цѣны $\frac{1}{10}$% за страховку.

Въ случаѣ продажи съ владѣльца вещей взимается за публикацію, коммиссію и другіе расходы по продажѣ, не свыше 5% съ вырученной суммы.

Продаются ежедневно въ аукціонномъ залѣ Ломбарда: золото, серебро, драгоцѣнные камни, мебель, картины, зеркала, ковры, бронза и проч.

Покупающіе вещи въ Ломбардѣ, въ случаѣ желанія, могутъ получать ссуды въ размѣрѣ 75% покупной цѣны за драгоцѣнныя вещи, остальныя по соглашенію.

Мебель на храненіе принимается въ громоздкомъ отдѣленіи, на Торговой ул., д. № 4-й.

Ссуды выдаются на срокъ до 3-хъ мѣсяцевъ, по истеченіи которыхъ дается 2 мѣсяца льготы, въ случаѣ невыкупа и послѣ льготныхъ мѣсяцевъ имущество продается съ аукціона. Ссуда можетъ быть отсрочена по желанію закладчика. Срокъ храненія безъ выдачи ссуды 12-ти мѣсячный.

За ссуды взимается, считая ростъ, храненіе и страховку: по ручнымъ залогамъ 1% за каждые 15 дней, а по драгоцѣннымъ вещамъ $\frac{3}{4}$%. За храненіе безъ выдачи ссудъ: по общимъ вещамъ отъ $\frac{1}{2}$ до 1% въ мѣсяцъ, а по драгоцѣннымъ и мѣхамъ по особой таксѣ.

Квитанціи на закладываемые вещи выдаются безъименныя, но по желанію владѣльца закладываемаго имущества могутъ быть и именныя.

Главная контора Ломбарда помѣщается на углу Полицейской и Польской, въ с. д.

I. Отдѣленіе—на Тираспольской улицѣ, д. № 29.

II. Отдѣленіе—уголъ Ришельевской и Б.-Арнаутской ул., д. № 57.

III. Отдѣленіе—на Новомъ Базарѣ, уголъ Княжеской, д. Леонарда.

IV. Вечернее Отдѣленіе—на уг. Дерибасовской и Екатерининской, д. Греч. учил.

V. Отдѣленіе—Успенская, д. № 16-й. — Спеціально складъ на храненіе мебели и громоздкихъ предметовъ.

Операціи производятся: въ главной конторѣ отъ 9½ до 4-хъ, въ I, II, и III отдѣленіяхъ отъ 9 до 3-хъ и въ вечернемъ отдѣленіи отъ 4-хъ до 8-ми часовъ вечера.

НАУКОВА БІБЛІОТЕКА ОНУ ім. І.І. МЕЧНИКОВА

ЮЖНО-РУССКІЙ ПРОМЫШЛЕННЫЙ БАНКЪ

Одесское Отдѣленіе

помѣщается

на углу Ришельевской и Ланжероновской улицъ, въ городскомъ домѣ.

ПРИНИМАЕТЪ

суммы на текущій счетъ, вклады на срокъ и безсрочно;

ВЫДАЕТЪ

ссуды подъ товары и авансы подъ желѣзно-дорожныя квитанціи на отправленный товаръ;

ВЫДАЕТЪ

переводы и аккредитивы, какъ телеграфные, такъ и письменные, внутри Имперіи и за границу;

ПРИНИМАЕТЪ

для полученія платежей (на инкассо) векселя, желѣзнодорожныя дубликаты, коносаменты, купоны и другіе документы въ Россіи и за границей.

ПОКУПАЕТЪ И ПРОДАЕТЪ

% бумаги по порученію и за свой счетъ.

СТРАХУЕТЪ

отъ тиража погашеній билетовъ внутреннихъ съ выигрышами займовъ.

ПРИ БАНКѢ ИМѢЕТСЯ НЕСГОРАЕМАЯ КЛАДОВАЯ

СЪ КАССАМИ-СЕЙФАМИ

для отдачи въ НАЕМЪ публикѣ

по 15 и 30 рублей въ годъ.

КЛЮЧЪ ОТЪ КАССЫ НАХОДИТСЯ У КЛІЕНТА.

Банкъ производитъ оплату срочныхъ купоновъ и вышедшихъ въ тиражъ закладныхъ листовъ Московскаго и Кіевскаго Земельныхъ Банковъ.

ЛІОНСКІЙ КРЕДИТЪ

Crédit Lyonnais, Sièges principaux Lyon et Paris

капиталъ 200.000.000 франковъ.

ОДЕССА,

на углу Екатерининской ул. и Театральнаго переулка.

ОТКРЫТЪ

на основаніи ВЫСОЧАЙШАГО разрѣшенія 14 (26) іюня 1891 г.

ЛІОНСКІЙ КРЕДИТЪ

ПРИНИМАЕТЪ ДЕНЕЖНЫЕ ВКЛАДЫ НА ОБЫКНОВЕННЫЙ ТЕКУЩІЙ СЧЕТЪ,

А ТАКЖЕ

вклады срочные и безсрочные.

ВЫДАЕТЪ

переводы, чеки, тратты, акредитивы, трансферты, по почтѣ и телеграфу на всѣ государства и производитъ всякія **банковыя операціи** заграницей.

ОТКРЫВАЕТЪ

конто-коррентные счета, выдаетъ ссуды подъ залогъ процентныхъ бумагъ и государственныхъ фондовъ по спеціальнымъ текущимъ счетамъ (on call) и по залогамъ на срокъ.

ПОКУПАЕТЪ и ПРОДАЕТЪ

иностранныя монеты, банковыя билеты, таможенныя цѣнности, полуимперіалы и другія русскія монеты и фонды.

ПРИНИМАЕТЪ ПОРУЧЕНІЯ

на покупку и продажу всѣхъ цѣнныхъ бумагъ.

ЗАКЛЮЧАЕТЪ

страхованія выигрышныхъ билетовъ отъ тиражей.

ПРОИЗВОДИТЪ

коммиссіонную продажу зерновыхъ продуктовъ и всевозможныхъ товаровъ въ Россіи и заграницей.

НАУКОВА БІБЛІОТЕКА ОНУ ім. І.І. МЕЧНИКОВА

ТОРГОВЫЙ ДОМЪ

О. ХАИСЪ

ВЪ ОДЕССѢ,

Ришельевская, д. Страх. Общ. „РОССІЯ"

существуетъ съ 1870 года.

Торговый домъ производитъ всѣ банковыя операціи:

ПОКУПАЕТЪ и ПРОДАЕТЪ

государственныя и другія процентныя бумаги, металлическіе купоны русскихъ займовъ.

ПРИНИМАЕТЪ ПОРУЧЕНІЯ

на покупку и продажу фондовъ на биржѣ.

ВЫДАЕТЪ

переводы на русскіе и заграничные города.

ПРИНИМАЕТЪ

вклады на сроки и до востребованія.

ПРОДАЕТЪ и СТРАХУЕТЪ

выигрышные билеты имѣющіеся въ обращеніи.

ВЫДАЕТЪ ССУДЫ

подъ процентныя бумаги и т. д.

Всѣ вышеозначенныя операціи для гг. иногороднихъ выполняются немедленно.

ТОРГОВЫЙ ДОМЪ

А. М. Бродскій

ВЪ ОДЕССѢ,

Ришельевская улица, собственный домъ.

Торговый домъ производитъ всѣ банковыя операціи:

ПОКУПАЕТЪ и ПРОДАЕТЪ

государственныя и другія процентныя бумаги, металлическіе купоны русскихъ займовъ.

ПРИНИМАЕТЪ ПОРУЧЕНІЯ

на покупку и продажу фондовъ на биржѣ.

ВЫДАЕТЪ

переводы на русскіе и заграничные города.

ПРИНИМАЕТЪ

вклады на сроки и до востребованія.

ПРОДАЕТЪ и СТРАХУЕТЪ

выигрышные билеты, имѣющіеся въ обращеніи.

ВЫДАЕТЪ ССУДЫ

подъ процентныя бумаги и т. д.

Всѣ вышеозначенныя операціи для гг. иногороднихъ выполняются немедленно.

НАУКОВА БІБЛІОТЕКА ОНУ ім. І.І. МЕЧНИКОВА

Адресъ для телеграммъ: Одесса—Церера. Адресъ для писемъ: Сельско-хозяйственному Товариществу, Одесса.

СЕЛЬСКО-ХОЗЯЙСТВЕННОЕ
ТОВАРИЩЕСТВО
въ г. Одессѣ.

(Уставъ утвержденъ Господиномъ Министромъ Земледѣлія и Государственныхъ Имуществъ).

1. Товарищество принимаетъ на коммиссію всѣ продукты сельскаго хозяйства и сельской обрабатывающей промышленности для продажи на мѣстѣ и экспорта заграницу: хлѣбъ, муку, масличныя сѣмена, спиртъ, сахаръ, скотъ, шерсть, лѣсъ, лѣсной матеріалъ и проч.

Товарищество приняло всѣ зависящія отъ него мѣры къ уменьшенію накладныхъ расходовъ и взимаетъ % за коммиссію наравнѣ съ другими хлѣбными конторами.

2. Товарищество вошло въ соглашеніе съ Управленіемъ Юго-Западныхъ желѣзныхъ дорогъ для выдачи ссудъ подъ товары, направляемые Товариществу на коммиссію.

3. Товарищество доставляетъ сельскимъ хозяевамъ по возможно дешевымъ цѣнамъ: машины, орудія, сѣмена и вообще всѣ предметы сельско-хозяйственнаго и домашняго обихода.

4. Контора Товарищества, кромѣ означенныхъ операцій, беретъ на себя всѣ порученія по покупкѣ, продажѣ, залогу всякой недвижимой собственности въ Херсонской, Екатеринославской, Бессарабской и другихъ смежныхъ губерніяхъ.

5. Товарищество, по мѣрѣ развитія своихъ операцій, будетъ открывать конторы, агентства и проч. въ наиболѣе важныхъ въ торговомъ отношеніи мѣстностяхъ, какъ въ Россіи, такъ и заграницей. Съ 15-го Марта 1898 года, открыто агентство въ г. Николаевѣ.

6. Правленіе издаетъ „СПРАВОЧНЫЙ ЛИСТОКЪ ОДЕССКАГО ЗЕМЛЕДѢЛЬЧЕСКАГО СИНДИКАТА", который сообщаетъ всѣ необходимыя для хозяевъ коммерческія свѣдѣнія.

Въ число членовъ Товарищества принимаются обоего пола землевладѣльцы, арендаторы, управляющіе и вообще лица, общества и учрежденія, занимающіяся сельскимъ хозяйствомъ. Число членовъ не ограничено.

Каждый членъ при вступленіи въ Товарищество вноситъ: а) вступительную плату въ размѣрѣ 10 рублей на каждый пай и б) пай въ 100 рублей. Пай можетъ быть внесенъ одновременно или по частямъ, въ теченіи 6-ти мѣсяцевъ, въ сроки, опредѣляемые Общимъ Собраніемъ Товарищества. Пять паевъ даютъ право одного голоса.

Одесса, 7-й, Надеждинская, 7-й. Телефонъ № 845-й.

Сроки полученія % по купонамъ.

ЯНВАРЬ.

2. 6% займа.
5% золотой ренты 1884 г.
5% бил. 1 внутр. съ выигр. займа.
4% закл. л. Общ. Взаим. поз. кред.
4½% свидѣт. Крестьянскаго позем. банка.
4% обл. Николаевской, Тамбово-Козловской и Либаво-Роменской жел. дор.
4½% займ. городовъ Петербурга и Одессы.
Облигац. Одесскаго, Кронштадтскаго, Тифлисскаго и Кіевскаго городск. кред. общ.
Закладн. лист. Харьковскаго, Полтавскаго, Петербурго-Тульскаго, Кіевскаго, Московскаго, Бессарабско-Таврическаго, Нижегородско-Самарскаго, Донскаго, Ярославско-Костромскаго, Виленскаго, Тифлисскаго и Кутаисск. зем. банк.
6% обл. Россійск. общ. транспорт. кладей.
6% обл. общ. для заклада движим. имущ.
5½% облиг. Коломенскаго машиностроит. зав.
6% обл. Невской пригород. конно-жел. дороги.
15. 4% внутр. займа 4 сер., 1891 г.
4½% облиг. финл. займа 1881 г.
20. 4% золот. займа 1890 г., 4 сер.

ФЕВРАЛЬ.

1. 6% обл. пароходн. общ. по Волгѣ
17. 4% золот. займа 1889 г. 1 серіи.
4% золот. займа 1890 г. 2 серіи.
4% золот. займа 1890 г. 3 серіи.

МАРТЪ.

2. 4% государственной ренты 1894 г.
5% 1 займа 1820 г.
5% 2 займа 1822 г.
5% внутр. съ выигр. займа 1866 г.
4½% внур. займа 1893 г.
5% займа города Москвы.
4½% и 5% обл. С.-Петерб. Город. Кредитн. Общ.
5% обл. Моск. Город. Кредитнаго Общества.
Закл. лист. Зем. банка Херс. губ.
6% обл. Восточн. общ. тов. складовъ и трансп. тов. съ выдачею ссудъ.
20. 3½% Россійскаго золотого займа 1894 г.
4% Россійск. консол. ж.-д. займа 1, 2 и 3 серій.
4% обл. Варшавск. Городск. Кредитн. общ.

АПРѢЛЬ.

1. 5% 5 займа 1854 г.
4% внутр. займа 1 сер. 1887 г.
4½% внутр. консол. ж.-дор. займа 2 вып. 1892 г.
4% обл. Курско-Харьково-Азов. ж. дор., кред.
4% обл. Орловско-Грязской ж. дор., кред.
4% обл. Ряжско-Моршанской ж. д
5% займа гор. Варшавы.
5% обл. писчебумажн. фабр. Г. П. Пализена.
5% акц. Шуйско-Ивановск. ж. д.
4% обл. Фастовской ж. д.
4% обл. Козлово-Воронежско-Ростовской ж. дор.
4% обл. Юго-Западныхъ жел. дор.
19. 4% обл. Никол. ж. д. 1 и 2 вып., мет.
5% обл. Лодзинскаго Гор. Кредит. общ.
4% золот. займа 1890 г., 4 сер.

МАЙ.

1. 4% непрерывнаго дохода.
5% закл. съ выигр. лист. Госуд. Двор. Зем. Банка.
4½% внутр. конс. ж.-дор. займа 1 вып. 1890 г.
4½% закл. лист. Госуд. Дворянск. Зем. Банка.
4% консол. облиг. ж.-дор. 6 вып. 1880 г.
5% займа города С.-Петербурга.
6% облиг. С.-Петербургск. Частнаго Ломбарда.
6% обл. Путиловскихъ заводовъ.

НАУКОВА БІБЛІОТЕКА ОНУ ім. І. І. МЕЧНИКОВА

6% Моск. тов. Новск. мех. зав.
Обл. обществ. Александр. сталелит. завода.
6% обл. общ. „Самолетъ".
5% акц. Московско-Казанской ж. д.
20. 4% золотого займа 1889 г., 1 сер.
4% золотаго займа 1890 г. 2 сер.
4% золотаго займа 1890 г., 3 сер.

ІЮНЬ.

1. 4% государствен. ренты 1894 г.
5% государств. желѣзн.-дор. ренты.
4% внутр. займа 2 серіи 1891 г.
6% обл. конно-жел. дор. въ С.-Петербургѣ.
6% обл. парох. общ. по Днѣпру.
15. 4% внутр. займа 3 серіи 1891 г.
19. 4% золот. займа 1893 г., 5 сер.
3½% золот. займа 1894 г.
4% росс. консол. жел.-дор. займа 1, 2 и 3 серій.
5% обл. общ. Южно-Русск. каменно-угольн промышленности.

ІЮЛЬ.

1. 6% займа.
5% золотой ренты 1884 г.
5% бил. 1 внутр. съ выигрышами займа.
4½% закл. л. Общ. Взимн. позем. кредита.
4½% свидѣт. Крестьянск. позем. банка.
4% облиг. Николаевской, Тамбово-Козловской и Либаво-Роменской ж. дор.
4½% займ. городовъ Петербурга и Одессы.
Облигац. Одесскаго, Кронштадтскаго, Тифлисскаго и Кіевскаго гор. кредитн. общ.
Закладн. лист. Харьковскаго, Полтавскаго, Петербурго-Тульскаго, Кіевскаго, Московскаго, Бессарабско-Таврическаго, Нижегородско-Самарскаго, Донскаго, Ярославско-Костромскаго, Виленскаго, Тифлисскаго и Кутаисскаго зем. банка.
6% обл. общ. для закл. движ. имущ.
5½% обл. Коломенскаго машиностроит. зав.

6% обл. Росс. общ. транспортир. кладей.
6% Невской пригородной конно-жел. дороги.
15. 4% внутр. займа 4 сер. 1891 г.
4½% обл. финл. займа 1881 г.
20. 4% золот. займа 1890 г., 4 сер.

АВГУСТЪ.

1. 6% обл. парох. общ. по Волгѣ.
20. 4% золот. займа 1889 г. 1 серіи.
4% золот. займа 1890 г. 2 серіи.
4% золот. займа 1890 г. 3 серіи.

СЕНТЯБРЬ.

1. 4% государственной ренты 1894 г.
5% 1 займа 1820 г.
5% 2 займа 1822 г.
5% внутрен. съ выигрышами займа 1866 г.
4% внутрен. займа 1893 г.
5% займа города Москвы.
4 и 5% облиг. С.-Петерб. Городск. Кредитн. Общ.
5% обл. Московск. Город. Кредитн. общ.
Закл. лист. Земск. банка Херс. губ.
6% обл. Восточн. Общ. тов. складовъ и трансп. тов. съ выдачею ссудъ.
19. 3½% Россійскаго золотаго займа 1894 г.
4% Россійск. консол. ж.-д. займа 1, 2 и 3-й серій.
5% обл. Варшавск. Городск. Кред. общ.

ОКТЯБРЬ.

1. 5% 3 займа 1854 г.
4% внутр. займа 1 сер. 1887 г.
4½% внутр. конс. ж. дор. займа 2 вып. 1892 г.
4% обл. Курско-Харьково-Азовскаго ж. д. кред.
4% обл. Орловско-Грязской ж.-дор. кред.
4% обл. Ряжско-Моршанской ж. д.
5% займа города Варшавы.
5% обл. писчебумажн. фабр. Г. И. Пализена.
5% акц. Шуйско-Ивановской ж. д.
4% обл. Фастовской ж. д.

4% облиг. Козлово-Воронежско-Ростовск. ж. д.
4% обл. Юго-Западныхъ жел. дор.
20. 4% обл. Никол. ж. д. 1 и 2 вып., метал.
5% облиг. Лодзин. Гор. Кредитнаго Общества.
4% золот. займа 1890 г., 4 сер.

НОЯБРЬ.

1. 4% непрерывнаго дохода.
5% закл. съ выигр. лист. Госуд. Двор. Зем. Банка.
4½% внутр. конс. ж.-д. займа 1 вып. 1890 г.
4½% закл. лист. Госуд. Дворянск. Земск. Банка.
4% консол. облигац. ж.-д. 6 вып. 1880 г.
5% займа г. Петербурга.
6% обл. С.-Петерб. Частнаго Ломбарда.
6% обл. Путиловскихъ заводовъ.
6% обл. Московск тов. Невскаго мех. завода.

Обл. общ. Александр. сталелит. завода.
6% обл. общ. „Самолетъ".
5% акц. Московско-Казанск. ж. д.
19. 4% золотаго займа 1890 г., 1-й серіи.
4% золотаго займа 1890 года, 2-й серіи.
4% золотаго займа 1890 года, 3-й серіи.

ДЕКАБРЬ.

1. 4% государственной ренты 1894 г.,
5% государств. желѣзн.-дор. ренты.
4% внутр. займа 2 серіи 1890 г.
6% обл. конно-жел. дор. въ С.-Петербургѣ.
6% облиг. парох. общ. по Днѣпру.
15. 4% внутр. займа 3 серіи 1891 г.
20. 4% золот. займа 1893 г., 5 сер.
3½% золот. займа 1894 г.
4% Росс. консол. жел.-дор. займа 1, 2 и 3 серій.
5% обл. общ. Южно-Русск. каменноугольной промышленности.

Алфавитный указатель судебныхъ сроковъ.

(Сокращенія: 1 ч. X—первая часть X тома Свода Зак. Гражд., изд. 1887 года; гр.—Уставъ гражд. судопроизводства ч. 1 т. XVI Св. Зак., изд. 1892 г.; уг.—Уставъ уголовнаго судопроизв. ч. 1 т. XVI, изд. 1892 г.; торг.—Уставъ судопроизводства торговаго ч. 2 т. XI Св. Зак., изд. 1893 г.; векс.—Уставъ о векселяхъ ч. 2 т. XI, изд. 1893 г.).

Апелляція: на пригов. по уголов. дѣламъ миров. и общ. суд. уст.—*двѣ недѣли* (ст. 147 и 865 угол.), по граждан. дѣламъ на рѣшен. миров.—*мѣсяцъ* (162 гр.), общихъ суд. мѣстъ — *четыре мѣсяца*, при сокращ. пор. — *мѣсяцъ* (748 гр.); на представ. неприл. къ апел. жалобѣ пошлинъ и копій—*семь дней* (756 гр.), подачу просьбъ о возстанов. срок. апел.—*двѣ недѣли* (779 гр.), представ. объясненій по ап. жал. против. стор.—*мѣсяцъ* съ прис. поверст. (760 гр.); на рѣшит. опредѣл. Коммерч. Суда—для объявленія въ судѣ неудовл. рѣш.—*восемь*, а по фрахт. векс. и конкурс. дѣл.—*три* дня (393 торг.); на подачу апелляц. прош. въ Ком. Суд.—*два мѣсяца*, а по фрахт. векс. и конкурс.—*мѣсяцъ* (395 торг.); для представл. против. стор. объясненій по апел. жал.—*мѣсяцъ* (403 торг.); принес. апел. жалобъ Коммер. Суда на рѣш. третейск. суд.—*два мѣсяца* (224 торг.).

Безвѣстное отсутствіе: признаніе его — по истеченіи *пяти лѣтъ* послѣ первой публикаціи (ст. 1455 гр.); признанный сохраняетъ право просить о возвращ. имущ. въ теченіи *10 лѣтъ* (1459 гр.).

Бракъ: запрещ. вступать въ бракъ лицамъ мужск. пола — ранѣе *18 лѣтъ*, женск.—*16 лѣтъ*, но Епарх. Арх. пред. расп. браки, если недост. не болѣе *6 мѣс.* до узак. ср. (ст. 3 ч. 1 т. X). Запрещ. вст. въ бракъ имѣющ. болѣе *80 лѣтъ* (ст. 4 ч. 1 т. X). Искъ о растор. брака по неспособн. къ брач. сожитію можетъ

НАУКОВА БІБЛІОТЕКА ОНУ ІМ. І.І. МЕЧНИКОВА

быть начатъ лишь черезъ *3 года* послѣ совер. брака (48 ч. 1 т. X), по безвѣст. отсут.—пять лѣтъ со дня отлучки (54 ч. 1 т. X), прекращеніе права на открытіе спора о личныхъ, соед. съ брак., гражд. правахъ остав. супр. и дѣтей — *два года* со дня смерти одного изъ супр. (1340 гр.).

Вексель: предъяв. перевод. векселя къ принят. — *24 часа* или по кр. мѣрѣ на другой день по получ. на мѣст. жит. плательщика, какой-бы образецъ ни былъ получ. (31 векс.); на объявленіе о принятіи его—*24 часа* (37 векс.), срокъ векс., коего платежъ назнач. на ярмаркѣ — *наканунѣ* окончанія (59 векс.), платежъ по обычаю—*15 дней* спустя предъяв. къ принятію (61 векс.), дни отсрочки или обожданія:—писаннымъ по предъявленію—*три дня*, съ назнач. опредѣл. срока—*десять* дней включ. и праздн., кромѣ послѣд. дня (66 векс.), векселей не принятыхъ и ярмар.—нѣтъ обожданія (67 векс.). Протестъ — *немедленно* по истеч. дней обожд. (ст. 73—75 векс.), вексель по предъявленію—предъявленіе не позже *двѣнадцати мѣсяцевъ* (32 векс.). Предъяв. ко взысканію всѣхъ прот. векс.—*два года* со дня просроч. и прот.; не предъяв. ко взыск. въ указ. срокъ сохран. силу обязат. 10 лѣт. (95 векс.).

Взысканіе за неявку: для представ. оправданій неявки къ слѣдствію или въ судъ вызванныхъ свидѣтелей, понятыхъ, свѣдущихъ людей и присяж. засѣд.: въ миров. устав.—*двѣ недѣли* (92 гр., 70 уг.), въ общ. суд. устан. по уголов. дѣламъ—*двѣ недѣли* (324, 440, 644, 653 уг.), по гражд. дѣламъ—*мѣсяцъ* (384 гр.).

Взысканіе съ имущества: со дня врученія повѣстки объ обращ. взыск. на недвиж. имущ. до приступ. къ описи и продажи. — *два мѣсяца*, (1095 гр.); день торга на недвижимое имущ. не можетъ быть назначенъ: 1) ранѣе *мѣсяца* при оцѣнкѣ до 500 руб., 2) *двухъ мѣсяцевъ* — при оцѣнкѣ до 10.000 р. и 3) *трехъ мѣсяцевъ*—если оцѣнка выше 10.000 р., причемъ, если оцѣнка не свыше 100 р., срокъ считается со дня выстав. объяв. о пуб. продажѣ, въ остальн. случ.—со дня публикац. въ мѣст. вѣдом. (1143—44 гр.). Предложив. на торгѣ высш. сумму вноситъ $^1/_{10}$ часть цѣны *немедленно*, остальную въ *семь* дней, крѣпостныя пошлины—въ *семь дней* со дня торга (1161—62 гр.). Для подачи жалобъ на неправ. произв. торга—*семь дней* (1205 гр.). Для добровольнаго согласія между должник. и кредиторами о распредѣл. причит. на удовлетв. суммы — *шесть недѣль* (1216 гр.). Споры кредитор. противъ разсчета, состав. Членомъ Окр. Суда, подаются въ *семидневный* срокъ (1218 гр.). Къ участію въ распред. не допуск. кред., предъяв. испол. листы послѣ *шести* недѣль со дня представ. взыск. суммы въ Окр. Судъ (1222 гр.). Подписка о невыѣздѣ возвращ. отвѣтч., если въ теченіе *двухъ мѣсяцевъ* со дня постанов. рѣшенія взыскатель не просилъ судъ о вызовѣ должника для заяв. о средст. къ удовлетв. взыскан. (652^2 п. 2 гр.). Для уплаты денежныхъ взыск. по наруш. устав. Казен. упр. осужден. предост. до обращ. взыск. на имущ. *двѣ недѣли*, кромѣ нар. (Уст. Лѣснаго) когда *два мѣсяца*, со дня вступ. приговор. въ закон. силу (ст. 1210 уг.).

Вознагражденіе: для возраженій на рѣшеніе коммисіи по оцѣнкѣ имуществъ, отчуждаем. для госуд. или общ. пользы, — *двѣ недѣли* (585 ч. 1 т. X), при признаніи отчужд. имущ., подлежащихъ продажѣ по ненадоб., бывшему владѣльцу предостав. до истеченія *10 лѣтъ* со дня отчужден. — право выкупа, по истеченіи—преимуш. право покупки (590 ч. 1 т. X), о чемъ быв. владѣльцу посыл. повѣстка съ указаніемъ цѣны участка и съ назнач. *мѣсячнаго* срока для отзыва (591 ч. 1 т. X). Срокъ для начатія исковъ о вознагр. за вредъ и убытки вслѣд. смерти или поврежд. здор. при несчаст. случ. на жел. дор. и пароход. пред.—*годичный* для желѣзн. дорогъ и внутр. пут. вод. сооб. и *двухлѣтній* — для несч. случ. въ морѣ (683 ч. 1 ч. X). Для предъяв. исковъ о вознагр. за вредъ и убыт., прич. расп. долж. лицъ администр. вѣд.—*три мѣсяца* со дня объяв. расп. и *шесть*—со дня привед. расп. въ дѣйствіе, если испол. безъ предвар. объяв. (1318 гр.).

Встрѣчный искъ: отвѣтчикъ имѣетъ право заявить встрѣчн. искъ не позже, какъ въ первой отвѣтн. бумагѣ, если так. подается, не иначе — въ первомъ засѣданіи по дѣлу (340 гр.). При отсрочкѣ доклада дѣла по заявленію встрѣч. иска, на представ. письменнаго его изложенія отвѣтч. дается *отъ 3 до 7 дней* (342 гр.).

Выкупъ родоваго имущества предоставленъ родственникамъ продавца въ теченіе *трехъ лѣтъ* со времени совершенія купчей крѣпости (1363 ч. 1 т. X). На представленіе объявленій и свѣдѣній объ издержкахъ владѣльцу имѣнія назначается *мѣсячный* срокъ (1442 гр.), при пропускѣ его—*трехмѣсячный* для иска (1444 гр.).

Давность: общій срокъ земской давности какъ для движимыхъ, такъ и для недвижимыхъ имуществъ, исковъ и тяжбъ—*десять лѣтъ* (565 и 694 ч. 1 т. X). Давность уголовная: при совершеніи преступ., предусмотр. Устав. о наказ., налагаем. Миров. Суд.—кражи, мошенич. и присвоенія чуж. имущ.—*два года*, лѣсоистребленія—*годъ* прочихъ проступковъ — *шесть мѣсяцевъ*, исключ. прост., пред. ст. 51^1, 53^3, 131^1, 142^1, и 153^1, при кот.—*одинъ мѣсяцъ* (ст. 20 и 21 Уст. о наказ.).

По уложенію о нак. угол. и исправ. — *десять лѣтъ* при соверш. преступл., влекущ. лиш. всѣхъ правъ сост.; *восемь лѣтъ*—влекущ. ссылку на житье въ Сибирь или отдачу въ испр. арест. отдѣленія; *пять лѣтъ*—влекущ. лишеніе всѣхъ особен. правъ и ссылку въ отд. губер., кромѣ Спб., или заключ. въ тюр., крѣпости, или заключ. въ тюрьмѣ съ лишеніемъ нѣкот. особен. правъ; *два года*—влекущ. заключ. въ тюрьмѣ; *шесть мѣсяцевъ*—влекущ. наказ. не свыше ареста; по дѣламъ о нарушеніяхъ постановленіи о печати—срокъ давности *годовой*, по дѣламъ о присвоеніи ученой или художественной собственности—*двухлѣтній*, а для истцовъ, находящ. за границей—*четырехлѣтній* (ст. 158 Улож. о нак.). Изъятія и особыя правила объ уголов. давности –въ ст. 159 Уложенія о нак.

Духовное завѣщаніе. Срокъ для представл. къ утвержд. и къ исполненію или для явки завѣщанія: для пребывающ. въ Россіи—*годовой*, находящ. за границею—*двухгодичный* со дня кончины завѣщателя (1063 ч. 1 т. X); по истеченіи этого срока завѣщ. считаются уничтоженными, если только наслѣд. по завѣщ. не представ. неопровержимыхъ доказат., что срокъ пропущ. или по неизвѣстн. о существ. завѣщ. или по другой закон. причинѣ; въ послѣд. случаѣ оставляется право иска до истеченія общей зем. давности, считая оную со дня смерти завѣщат. (1066 ч. 1 т. X). Для предъяв. всѣхъ вообще споровъ противъ завѣщаній—*два года* (считая со дня публикаціи объ утвер. завѣщ. къ испол.) а для исковъ объ утвержд. завѣщ. — со дня объяв. опред. объ оставленіи завѣщ. безъ утвержд., для малолѣтнихъ—со дня вступленія въ совершеннолѣтіе (1006^{12}). На опредѣл. Окр. Суда объ отказѣ въ утвержд. завѣщ. къ исполн. частныя жалобы Суд. Пал.—*въ мѣсячный* срокъ.

Задатокъ при публичн. торг. вносится *немедленно*, остающ. сумма и пошлины—въ *недѣльный* срокъ (1161 гр.). Задаточная росписка заключ. на срокъ *не болѣе года* со дня выдачи ея (1686 ч. 1 т. X); если срокъ не обознач., то считается *годовой*; по его истеченіи, задаточ. росписка счит. ничтожною относит. обязанности совершить купч. или запродаж. запись, сохраняя, однако, еще годъ силу относит. требов. удовлетв. съ виновн. стороны (1687 ч. 1 т. X).

Заемное письмо. Домовое заемн. письмо должно быть явлено въ *семидневный* срокъ, если предъявит. живетъ въ городѣ, и въ *мѣсячный*—если въ уѣздѣ (2036, ч. 1 т. X); передаточная надпись на заемномъ письмѣ должна быть представ. къ свидѣтельству въ тѣ-же сроки (2060 ч. 1 т. X).

Заемъ. По займамъ, по кот. условленное вознагражд. за пользов. капиталомъ превыш. ростъ узаконенный (6%), должникъ имѣетъ право во всякое время, спустя *шесть мѣсяцевъ* по заключенію займа, возвратить занятый капиталъ, но обязанъ письменно предупред. о томъ кредит. не менѣе какъ за *три мѣсяца* (2023 ч. 1 т. X).

Закладная. Если закладная на движим. имущ. или домов. заем. письмо съ таков. же заклад. не будутъ въ срокъ заплачены, то должно въ *трехмѣсячный* срокъ представ. ихъ ко взысканію или для вѣдома только предъявить у нотаріуса (1677 ч. 1 т. X).

Законность рожденія. Дѣти признаются законными, если со дня прекращенія или расторж. брака до ихъ рожденія прошло *трехъ сотъ шести дней* (119 ч. 1

НАУКОВА БІБЛІОТЕКА ОНУ ім. І. І. МЕЧНИКОВА

т. X). Дѣло о незаконности рожд. младенца, при существ. закон. брака, можетъ быть начато въ годовой срокъ со времени рожденія, если тогда мужъ находится въ предѣлахъ государства, и въ *двухгодовой*, если находился заграницею (1350 гр.); если жена нашла средства скрывать отъ мужа рожденіе ребенка, то срокъ считается съ того дня, когда мужъ ея узналъ о рожденіи ребенка, законность кажд. кот. оспариваетъ (1351 гр.). Наслѣдники по закону обязаны начать искъ о законности ребенка *въ трехмѣсячный* срокъ, считая со дня смерти мужа или рожд. ребенка, если онъ родился послѣ смерти мужа его матери (1359 гр.).

Залогъ. Для представ. против. стороной отзыва о достаточности залога, пред. въ Коммерч. Судъ при ходатайствѣ о привед. къ исполн. рѣшенія Суда не смотря на переносъ дѣла на апелляціи—*три дня* (399 торг.).

Заочный приговоръ. Отзывы на заочные приговоры Мир. и Общ. Судеб. мѣстъ по уголовнымъ дѣламъ должны быть поданы въ теченіе *двухъ недѣль* со времени врученія копіи съ приговора (139 и 835^5 уг.), по гражданскимъ дѣламъ на рѣшенія Мир. Судей—*двѣ недѣли* (151 гр.), Общихъ Суд. мѣст.—по дѣламъ, производ. обыкновеннымъ порядкомъ,—*мѣсяцъ*, а по дѣламъ, производ. порядкомъ сокращеннымъ—*двѣ недѣли* (727 гр.). Заочное рѣшеніе, объ исполненіи коего истецъ не просилъ въ теченіе *трехъ лѣтъ*, теряетъ всякую силу и все произв. считается не прерывающ. земской давности (735 гр.).

Издержки. Требованія о вознагражденіи понесенныхъ издержекъ при разборѣ уголовныхъ дѣлъ должны предъявляться до объявленія приговора (987 уг.). По гражд. дѣламъ сроки: для подачи прошеній о взысканіи убытковъ и доходовъ или объ истребованіи отчетности—*трехмѣсячный* со дня вступ. рѣшенія въ законную силу, а для взысканія судеб. издержекъ — *двухнедѣльный* со дня объявленія резолюціи Суда по дѣлу (899 гр.)*). Оправдан. сторона, не отыскивав. издержекъ въ пор. исполнит. производ., можетъ искать ихъ общимъ порядкомъ въ теченіе *шести мѣсяцевъ* со врем. вступ. рѣш. въ зак. силу (921 гр.).

Кассаціонныя жалобы на окончат. пригов. Миров. и Общ. суд. установ. по уголовнымъ дѣламъ подаются въ *двухнедѣльный* срокъ (175 и 910 уг.); по гражд. дѣламъ: на приг. Мир. Судей—въ *мѣсячный* (191 гр.), Миров. Съѣздовъ—*двухмѣсячный*, а Общ. Судеб. Мѣстъ—въ *четырехмѣсячный* срокъ (191 и 796 гр.).

Копіи съ приговоровъ Мировой Судья обязанъ выдать не позже, какъ на *третій день* со времени поступленія о томъ просьбы (132 уг. и 144 гр.).

Кормовыя деньги представляются не менѣе, какъ за *одинъ мѣсяцъ* впередъ (ст. 41 прил. III къ примѣч. къ ст. 1400 гр.). Въ случаѣ смерти кредитора, наслѣ. дается на внесеніе корм. денегъ—*двухнедѣльный* срокъ (ст. 63 тамъ-же).

Наемъ. Срокъ личнаго найма не можетъ простираться долѣе *пяти* лѣтъ, но если нанимающійся отпущенъ по паспорту или другому узакон. на отлучку виду, то срокъ найма не можетъ простираться далѣе опредѣленнаго паспортомъ или видомъ (1214 и 1216 ч. 1 т. X). Недвижимыя частныя имущ. вообще запрещ. отдавать въ наемъ или въ содержаніе срокомъ свыше *двѣнадцати лѣтъ*; но допускается отдача благопріобр. пустоп. земель въ аренду подъ устройство фабр. и завод. на сроки *до 30 лѣтъ*, отдача помѣщик. въ аренду состоящ. въ его распор. земель, угодій и оброч. стат.—на сроки *до 36 лѣтъ* и т. д. (ст. 1693 ч. 1 т. XI). Въ отношеніи силы договоровъ о наймѣ недвиж. имущ., состоящ. въ пожизненномъ владѣніи, установлены особыя правила, излож. въ ст. $1692^1/$ ч. 1 т. X Св. Зак.

Наслѣдство. Если отсутствующіе наслѣд. не явятся въ теченіе *полугода* со дня послѣдняго припечатанія въ публичныхъ вѣдом., то на лицо находящіеся наслѣд.

*) По дѣламъ о взыск. убытковъ или издерж. отвѣтчику на явку назнач. *двухнедѣльный* срокъ съ поверстн. (901 гр.), по дѣламъ-же о взыск. доходовъ — отъ *одного до трехъ* мѣсяцевъ (903 гр.). Приведеніе рѣшенія въ исполненіе останав., если отвѣт. въ теченіе *мѣсяца* со дня получ. повѣстки объ испол. рѣш. представ. разсчетъ или отчетность и потреб. разсмотр. ихъ судомъ (925 гр.).

вступ. во влад. остав. имущ., но отсут. не теряютъ права на открытіе спора установ. порядкомъ (1241 ч. 1 т. X); неявившійся въ теченіе *десятилѣтняго* срока для полученія наслѣдства лишается его навсегда (1146 того же т.). Пропущеніемъ десятилѣтней давности не лишаются права требовать указанной части ни сама жена, ни ея наслѣдники, если только просьба о выдачѣ подана при жизни жены (1151 ч. 1 т. X). Для принятія наслѣдства наслѣд. членовъ Университета и чиновник. учебн. вѣдомства опредѣленъ *годовой* срокъ (1251 ч. 1 т. X). Для наслѣд. умерш. въ Россіи иностранцевъ срокъ для принятія наслѣдства—*двухлѣтній* (1247 ч. 1 т. X). Срокъ для полюбовнаго раздѣла имущества между наслѣдниками—*двухгодичный* со дня подачи въ Присут. мѣсто прошенія о раздѣлѣ (1317 и 1318 ч. 1 т. X).

Недостающіе при исковомъ прошеніи свѣдѣнія и приложенія должны быть доставлены истцомъ—*въ семидневный* съ поверстными срокъ; по истеченіи этого срока требуется подача новаго прошенія (270 гр.).

Неозначеніе въ исковомъ прошеніи мѣста жительства просителя влечетъ за собою выставленіе въ пріемной комнатѣ Суда въ продолженіе *мѣсяца* объявленія о непринятіи его прошенія, а самое прошеніе остав. въ канцеляріи Суда до явки просителя (270 гр.).

Обращеніе дѣла къ производству въ общемъ порядкѣ: просьбы о томъ могутъ быть поданы какъ истцомъ, такъ и отвѣтчикомъ въ теченіе *одного* мѣсяца со дня объявленія рѣшенія по дѣлу, разбиравшем. въ упрощ. пор. судопр. (365^{20}/гр.).

Освобожденіе отъ отвѣтственности по присужд. требованію. Если отвѣтчикъ, противъ кот. рѣш. состоялось въ его отсутствіи, пропуститъ срокъ на принес. просьбы объ обращеніи дѣла къ производству въ общемъ порядкѣ, то онъ вправѣ *не позднѣе года* со дня вруч. первой повѣстки объ исполненіи предъявл. по общимъ правиламъ искъ объ освобожд. его отъ отвѣтств. по присужд. требов. или объ обратномъ взысканіи уплаченной суммы; такой искъ въ теченіи первыхъ *трехъ мѣсяцевъ* можетъ быть предъявленъ въ томъ-же Судѣ, членомъ кот. присужд. взысканіе въ упрощ. порядкѣ (365^{20}/ гр.).

Отводъ. Въ Мировыхъ Судахъ отводъ Судьи долженъ быть заявленъ истцомъ или обвинителемъ при предъявленіи иска, а отвѣтчикомъ или обвиняемымъ — не позже первой явки въ судъ (86 уг. 196 гр.). Въ общихъ суд. устан. отводъ судьи въ дѣлахъ уголовн. долженъ быть предъявленъ не позже какъ *за день* до открытія по дѣлу судеб засѣд. (601 уг.), по гражданскимъ дѣламъ—*не позже перваго засѣданія* (669 гр.); на отказъ суда въ устраненіи можетъ быть принесена жалоба въ—*трехдневный срокъ* (674 гр.). Отводы свѣдущихъ людей могутъ быть предъявляемы лишь въ теченіе—*трехъ* дней со времени объявленія объ ихъ назначеніи (522 гр.). Отводы свидѣтелей должны быть предъявлены до вызова ихъ или, по крайней мѣрѣ, до приведенія ихъ къ присягѣ, послѣ которой отводъ не допускается (375 гр.). Всѣ прочіе отводы въ общихъ суд. мѣстахъ при рѣшеніи дѣлъ гражданскихъ должны быть заявлены не позже, какъ *въ первой отвѣтной бумагѣ*, если она была подана, или *въ первомъ засѣданіи* суда (375 гр.), исключая отводовъ: 1) къ дѣлу, производ. въ другомъ судѣ, если о томъ не было извѣстно отвѣтчику при вступ. въ отвѣтъ, 2) о неспособности къ иску и отвѣту на судѣ и 3) о неимѣніи повѣреннымъ полномочія, кот. могутъ предъявить во всякомъ положеніи дѣла (576 гр.). На принесеніи жалобы на опредѣленіе суда, коимъ отводъ о подсудности оставленъ безъ уваженія, дается—*семидневный* срокъ (588 гр.). Объ отводахъ въ Коммерческомъ Судѣ см. 191—202 Уст. торг.

Отмѣна рѣшеній судебныхъ мѣстъ. Сроки тѣ-же, что и для подачи кассаціонныхъ жалобъ (796 и 796 гр.); просьбы объ отмѣнѣ пригов. Судовъ по уголовнымъ дѣламъ и объ ихъ возобновленіи подаются въ случ. указанныхъ въ ст. 935 Уст. Уг. Суд., въ Кассац. по уг. дѣл. Депар. Прав. Сената безъ огранич. какимъ-либо срокомъ.

Отчужденіе принудительное недвижимыхъ имуществъ для государственной или общественной пользы. Срокъ для явки владѣльца или его повѣреннаго для производства описи отчуждаемаго имущества—*шестимѣсячный* со дня полученія повѣстки

НАУКОВА БІБЛІОТЕКА ОНУ ім. І.І. МЕЧНИКОВА

(ст. 581 ч. I т. X), при занятіи имущества подъ строющіяся желѣзныя дороги— *двухнедѣльный* (594 того-же т. смотри т. Вознагражденіе). Временное занятіе имущества для указанной цѣли не должно быть продолжительнѣе — *трехъ* лѣтъ, по истеченіи которыхъ владѣлецъ можетъ требовать или отчужденія имущества или-же его возращенія (604 т. ж. т.)

Письменныя доказательства должны быть представлены Миров. Судьѣ при подачѣ исковой просьбы, и во всякомъ случаѣ *не позже двухъ часовъ пополудни* наканунѣ дня, означеннаго для явки въ Суд. (57 гр.).

Подряды казенные на поставку вещей и перевозку тяжестей не должны простираться долѣе — *двухъ лѣтъ*, исключ. когда по свойству поставки нельзя ее выполнить въ указ. срокъ и когда распростран. срока представ. начальству. При подрядѣ работъ, сроки оныхъ ограничив. врем. не долѣе—*четырехъ* лѣтъ, но Министру Путей Сообщ. предост. право увелич. этотъ срокъ (25 Полож. о каз. подр. ч. I т. X).

Поручитель. Если поручительство дано на срокъ, то поручитель освобождается отъ платежа капитала и процентовъ лишь въ томъ случаѣ, когда обязательство по наступленіи срока платежа не будетъ представлено ко взысканію въ теченіе — *мѣсяца* (1560 ч. 1 т. X); поручители-же не на срокъ, а лишь въ платежѣ суммы освобождаются отъ всякой отвѣтственности, если взысканіе по обязател. не будетъ начато въ продол.—*шести* мѣсяцевъ со дня наступ. срока платежа (п. 4 ст. 1558 т. X.)

Приговоры должны быть изложены въ окончательной формѣ: Миров. Судей и ихъ Съѣзд. въ — *три дня* по объявленіи приг. (129 уг. 141 гр.), общ. судебн. мѣстъ—въ *двѣ недѣли* (уг. 794 гр. 713); по дѣламъ-же, рѣшающ. въ упрощ. порядкѣ судопр. —въ *три дня* (354[17] гр.).

Рядная запись должна быть совершена или явлена до брака или, по крайней мѣрѣ, не позднѣе какъ черезъ — *шесть* мѣсяцевъ послѣ совершенія бракосочетанія (1007 ч. 1 т. X).

Сохранныя росписки не подлежатъ дѣйствію десятилѣтней давности. Въ случаѣ смерти лица, принявшаго чужое имущество на сохраненіе, наслѣдники обязаны, до вступленія въ права по имѣнію, сдѣлать въ — *шестимѣсячный* срокъ, со дня открытія наслѣдства, вызовъ лицъ, имѣющихъ сохранныя росписки, въ противномъ случ. отвѣтств. по предъявл. роспискамъ; вызываемыя для предъявл. росписокъ, если не предъяв. ихъ въ *шестимѣсячный* срокъ, лишаются права взысканія; въ случаѣ смерти лица, оставившаго сохранную росписку, наслѣд. его обязаны, также въ теченіе *шести* мѣсяц., вызвать лицо, приняв. имущество на храненіе, иначе теряютъ право иска о возвращеніи имущества по сохранной роспискѣ (2113 ч. 1 т. X.)

Счеты подписанные должникомъ въ теченіе *шести* мѣсяцевъ, должны быть представлены ко взысканію или превращены въ заемное обязательство (2046 ч. 1 т. X).

Третейскій судъ. На постанов. посредниками рѣшенія, если срокъ не указанъ въ трейской записи, — *четыре мѣсяца* со дня явки записи (1372 ст.). На представ. въ Окр. Суд. или Мир. Судьѣ подлин. рѣшенія и запис. — *семидневный* срокъ со времени объявленія рѣшеній (1394 гр.); просьбы объ уничтоженіи рѣшенія третейскаго суда приносятся въ — *мѣсячный* съ поверст. срокъ со времени объяв. рѣш. (1398 гр.). Для апелляціи на рѣш. трет. суда въ Коммерческій Судъ—*двухмѣсячный* (214 торг.).

Третьи лица имѣютъ право вступить въ дѣло во вякомъ его положеніи (663 гр.). Отвѣтчикъ, считающій себя въ правѣ просить о привлеченіи третьяго лица къ дѣлу, долженъ подать о томъ прошеніе не позже того срока, кот. назначенъ ему для явки въ судъ (653 гр.). Истецъ, котор., вслѣд. возраженій отвѣтчика, пожелаетъ привлечь третье лицо къ дѣлу, можетъ заявить о томъ требованіе въ засѣданіи суда, но долженъ подать прошеніе не позже слѣдующаго дня (654 гр.)

Узаконеніе дѣтей. Въ просьбѣ, подан. Окруж. Суду по истеченіи болѣе *одного года* со дня совершенія брака, служащ. основ. къ узаконенію, должны быть объяснены причины, оправдыв. такое промедленіе (1460 [3]/гр.)

Усыновленіе. Лица, права которыхъ нарушаются неправильн. усыновлен., могутъ заявить свои возраж. во время производства дѣла или начать впослѣдствіи, въ—*двугодичный* срокъ со дня вступ. опредѣл. суда въ закон. силу, споръ общимъ исков. порядкомъ. Споръ этотъ, во всякомъ случаѣ, можетъ быть заявленъ только при жизни усыновителя (1460 [12]/гр.)

Частныя жалобы: на опред. и дѣйст. Мир. Судей—*семь дней* (153 уг. 167 гр.), кромѣ жалобы на медленность; для подачи коп. срока не назначается. На опредѣленія общ. судеб. мѣстъ—*двѣ недѣли* (895 уг. 785 гр.), кромѣ случ., положит., въ законѣ указан., какъ то: на непринят. отвода о неподсудности — *семь дней* (588 гр.), на отказъ въ просьбѣ объ устраненіи Судьи—*три дня* (674 гр.), на неправ. производ. торгов.—*семь дней* (1205 гр.), на представ противн. стор. объясненій по частной жалобѣ—*двѣ недѣли* (789 гр.) со дня составленія копіи частной жалобы; на опредѣленія Коммерческаго Суда—*восемь дней* (391 торг.). Мировой Судья обязанъ представлять жалобы въ съѣздъ вмѣстѣ съ своими объясненіями по уголовнымъ дѣламъ въ теченіе — *сутокъ* отъ времени полученія (154 уг.), по гражданскимъ дѣламъ—въ *семь дней* со времени подачи жалобы. (168 гр.)

ТАКСЫ и ПРАВИЛА,

ОТНОСЯЩІЯСЯ ДО СУДЕБНЫХЪ ИЗДЕРЖЕКЪ.

Высочайше утвержденная 16 іюня 1861 года временная такса вознагражденія судебныхъ приставовъ.

1) За доставленіе тяжущимся, свидѣтелямъ, должникамъ, взыскателямъ и другимъ лицамъ повѣстокъ, вызововъ и всякаго рода сообщеній, какъ отъ судебныхъ мѣстъ, такъ и отъ самихъ судебныхъ приставовъ, полагается приставу: когда цѣна иску не свыше 2,000 руб.—25 коп., не свыше 5,000 руб.—50 коп., а свыше 5,000 р.—1 руб. Когда цѣна не опредѣлена, то полагается за каждое изъ вышеозначенныхъ дѣйствій— 50 коп.

2) За всѣ дѣйствія по производству описи движимаго имущества:

а) Когда произведена вмѣстѣ съ тѣмъ и оцѣнка имущества, или оцѣнка онаго опредѣлена, то приставу полагатся: за опись имущества, цѣна коего не превышаетъ 25 руб.—25 коп., опись въ 50 руб.—50 к., и опись въ 100 р.—1 р.; за опись имущества, цѣна коего не превышаетъ 200 руб. — 2 руб. въ 300 руб.—3 р., въ 400 р.—4 руб., въ 500 р.—5 руб., 5,000 за каждые 100 р. сверхъ 500 р.— 50 коп., 25,000 за каждые 1,000 р., свыше 5,000—2 руб., свыше 2500 руб. за каждые 1,000 р.—1 руб.

б) Когда опись произведена безъ оцѣнки и самая цѣна описаннаго имущества не приведена въ извѣстность, то приставу полагается: съ каждаго описаннаго подъ особымъ нумеромъ предмета, когда описанныхъ предметовъ будетъ не болѣе 50, по 5 коп., до 100 —4 коп., болѣе 100 —3 коп. Предметы совершенно одинаковые подлежатъ внесенію въ опись подъ однимъ общимъ нумеромъ, и въ такомъ случаѣ приставу полагается за внесеніе въ опись цѣлой партіи однородныхъ предметовъ опредѣленная выше плата за каждый № партіи, какъ за № особаго предмета, и сверхъ того особое вознагражденіе за счетъ каждаго десятка 1 коп., а съ вещей, подлежащихъ вѣсу или мѣрѣ, съ каждаго десятка пудовъ или сажень—3 коп.

НАУКОВА БІБЛІОТЕКА ОНУ ім. І.І. МЕЧНИКОВА

3) Въ тѣхъ случаяхъ, когда судебный приставъ, не составляя описи, свѣряетъ только имущество съ прежде составленною описью, ему полагается:

а) когда цѣна имущества извѣстна и притомъ не превышаетъ 25 р.—10 к., 50 руб.—15 коп., 100 р.—25 коп., 200 руб.—50 к., 300 р.—75 коп., 400 р.—1 руб., 500 р.—1 р. 25 к. 5,000 р. за каждые 100 р., сверхъ 500 р.—$12\frac{1}{2}$ к., 25,000 р. за каждые 1,000 р., сверхъ 5,000 р—50 коп., не свыше 25,000 руб. за каждые 1,000 р., сверхъ 25,000 р.—25 к.

б) когда цѣна имущества не приведена въ извѣстность, то приставу полагается съ каждаго предмета, когда таковыхъ описано будетъ не болѣе пятидесяти, по 5 к., до ста—4 к., болѣе ста—3 коп.

4) За снятіе печати при освобожденіи движимаго имущества отъ ареста, а равно и за приложеніе печатей въ тѣхъ случаяхъ, когда опечатаніе или снятіе печатей производится отдѣльно отъ описи имущества, приставъ получаетъ за каждую снятую или приложенную печать и ярлыкъ, когда число печатей и ярлыковъ будетъ не болѣе пятидесяти, по 3 к., до ста—2 коп. и болѣе ста—1 к.

5) При описи недвижимыхъ имѣній, за каждое имѣніе или участокъ, описанное отдѣльно, судебному приставу полагается: когда цѣна имѣнія не превышаетъ 500 р.—2 р. 50 коп., 1,000 р.—5 руб., 2,000 р.—6 руб., 3,000 руб.—7 руб., 4,000 р.—8 р., свыше 5,000 р. полагается за каждую 1,000 р., свыше 5,000 р.—50 коп.

Примѣчаніе. За опись, находящейся при недвижимомъ имѣніи движимости приставу полагается особое вознагражденіе на основаніи 2-й и 3-й статей настоящей таксы.

6) За передачу арестованнаго имущества или за распоряженіе о перенесеніи его въ особое помѣщеніе судебному приставу полагается: когда цѣна имущества не превышаетъ 500 руб.—25 коп., 2,000 р.—50 к., 5,000 руб.—75 коп., а свыше 5,000—за каждые 5,000 руб. 1 руб., а когда цѣна имущества неизвѣстна—50 к.

7) За переписку съ казначействомъ, городскою думою и другими присутственными мѣстами о числящихся на описываемомъ имѣніи недоимкахъ въ государственныхъ податяхъ, земскихъ и городскихъ повинностяхъ, судебному приставу полагается: когда цѣна имущества не превышаетъ 500 руб.—50 к., 2,000 р.—1 руб., 5,000 р.—1 руб. 50 к., свыше 5,000 р.—2 руб.

8) За производство публичнаго торга на продажу движимаго или недвижимаго имущества приставу полагается: когда цѣна, за которую имущество продано, не превышаетъ 25 руб.—25 к., 50 р.—50 к., 100 р.—1 руб., 250 р.—2 р., 500 р.—3 руб., свыше 500 р.—4 руб. Если отъ продажи имущества на торгахъ выручено было болѣе 500 руб., то приставъ получаетъ съ суммы, вырученной имъ свыше пятисотъ рублей, по $\frac{1}{2}$ процента.

9) За переписку о взысканіи штрафныхъ денегъ съ неисправнаго покупщика, не внесшаго установленнаго задатка, приставъ получаетъ съ него 50 коп.

10) За отобраніе отчужденнаго движимаго имущества, находившагося подъ арестомъ, не возвращеннаго владѣльцу въ назначенный срокъ и не выданнаго приставу по первому его требованію, приставу назначается съ каждаго отобраннаго предмета или описанной особой партіи, когда число предметовъ будетъ не болѣе десяти, по 25 к., сверхъ десяти по 10 к.

11) За личное задержаніе должника и отправленіе его въ мѣсто заключенія приставу полагается 4 руб.

12) За выдачу судебнымъ приставомъ взыскателю, должнику, хранителю арестованнаго имущества, смотрителю мѣста заключенія должниковъ или кому либо другому: выписокъ или копій съ журнала, или описи имущества, или удостовѣренія о посылкѣ должнику повѣстки объ исполненіи — судебному приставу полагается съ каждаго листа выданнаго документа 20 коп. За неполный листъ полагается какъ за полный, если исписано болѣе двухъ страницъ, если же написано не болѣе двухъ страницъ, то приставу полагается 10 коп.

Примѣчаніе. Каждыя двадцать пять строкъ считаются за страницу листа.

За сдѣланіе на исполнительномъ листѣ надписей о неудовлетвореніи должникомъ взыскателя и т. п. приставу полагается 10 коп. Сверхъ того, за приложеніе къ описи и къ другимъ документамъ печатей судебному приставу съ каждаго документа полагается по 5 коп.

13) За совершеніе ввода во владѣніе приставу полагается 2 коп.

14) Если повѣстка должна быть вручена или другое какое либо дѣйствіе должно быть совершено приставомъ не въ томъ мѣстѣ, гдѣ онъ имѣетъ жительство, то онъ получаетъ прогонныя и суточныя деньги на точномъ основаніи правилъ, изложенныхъ въ статьяхъ 858-й и 861-й Уст. Гражд. Суд., причемъ время, употребленное на проѣздъ судебнаго пристава, исчисляется по поверстному сроку, опредѣленному ст. 300 Уст. Гражд. Суд., и суточныя деньги выдаются приставу, когда онъ на проѣздъ употребитъ и менѣе сутокъ.

Примѣчаніе. Деньги эти не входятъ въ счетъ общей суммы вознагражденія, полагаемаго судебнымъ приставамъ, и выдаются каждому изъ нихъ отдѣльно.

15) Положенное по сей таксѣ вознагражденіе судебные пристава могутъ получать и имѣетъ право взыскать съ того лица, по требованію котораго какое-либо дѣйствіе приставомъ исполнено.

Такса вознагражденія судеб. разсыльныхъ.

За доставл. тяжущимся, свидѣт., должникамъ, взыскателямъ и друг. лицамъ—повѣстокъ, вызововъ и другихъ сообщеній, какъ отъ судебныхъ мѣстъ, такъ и отъ судебн. прист., полагается разсыльному 15 к. Если врученіе повѣстки, вызова или друг. сообщеній должно быть произведено судеб. разсыльнымъ не въ мѣстѣ его жительства, то онъ получаетъ прогонныя деньги въ оба пути съ версты по 8 к. и суточ. деньги по 25 коп. въ сутки. Положенное вознагражденіе взыскивается въ пользу разсыльнаго судебнымъ мѣстомъ или суд. приставомъ, доставляющимъ повѣстку, вызовъ или сообщеніе чрезъ него съ лица, въ интересахъ котораго это дѣйствіе совершается. Вознагражденіе, взысканное въ пользу суд. разс., составляетъ общую принадлежность всѣхъ разсыльныхъ того суд. мѣста, при которомъ онъ состоитъ, и распредѣляется между ними соразмѣрно ихъ трудамъ и мѣстнымъ обстоят., по усмотрѣнію суд. мѣста.

Такса вознагражденія присяжн. переводчиковъ.

I. *За переводы* по требов. суд. и правит. установленій всякаго рода актовъ, докум. и друг. бумагъ за страницу въ 25 строкъ: съ англійскаго, нѣмецкаго, польскаго, французскаго и шведскаго яз. на русскій яз.—1 р. Съ русскаго яз. на языки вышеознач.—1 р. 25 коп. Со всѣхъ другихъ языковъ, кромѣ вышезначенныхъ въ ст. 1, на русскій яз.—1 р. 50 коп. Съ русскаго языка на всѣ другіе языки, кромѣ упомянутыхъ—1 р. 75 коп. *За повѣрку и засвидѣтельствованіе* доставленныхъ суд. и правит. установл. готовыхъ переводовъ со всякаго рода актовъ, докум. и др. бумагъ вознагражденіе производится въ половинномъ размѣрѣ противъ указаннаго, смотря по языку, съ котораго или на который сдѣланъ переводъ. *За написаніе и засвидѣтельствованіе* по требованіямъ помянут. установл. *копій* съ переводовъ на русскій языкъ—25 к. За тѣ же работы относительно актовъ, докум. и др. бумагъ, а равно копій съ переводовъ—50 коп.

II. За каждую работу переводчика, по просьбамъ частныхъ лицъ въ отношеніи всякаго рода актовъ и документовъ, а равно всѣхъ *бумагъ, не относящихся къ актамъ и документамъ*, но о которыхъ самими лицами будутъ доставлены ему отъ суд. или правит. установл. свидѣтельство о разрѣшеніи представить въ оное перево-

НАУКОВА БІБЛІОТЕКА ОНУ ім. І. І. МЕЧНИКОВА

ды или копіи съ таковыхъ бумагъ, вознагражденіе опредѣляется соотвѣтственно настоящей таксѣ, съ увелич. онаго на 5%. За переводы всѣхъ *другихъ бумагъ* и копій съ оныхъ, *по просьбамъ частныхъ лицъ*, вознагражденіе опредѣляется по взаимному соглашенію переводчика съ обращающимися къ нему лицами. Вознагражденіе за неполную страницу во всѣхъ случаяхъ—какъ за цѣлую страницу.

Такса о вознагражд. присяжн. повѣрен. за хожденіе по гражданск. дѣламъ.

1) За ходатайство по дѣлу въ двухъ инстанціяхъ присяжный повѣренный получаетъ вознагражденіе соразмѣрно цѣнѣ иска: въ суммѣ свыше 500 р. до 2,000 руб.—10%, свыше 2,000 р. до 5,000 р. съ первыхъ 2,000 р. — 200 руб., съ остальной суммы—8%; отъ 5,000 р. до 25,000 руб. съ первыхъ 5-ти тысячъ—440 руб. съ остальной суммы—4%; отъ 25,000 руб. до 50,000 р. съ первыхъ 25-ти тысячъ 1,240 р., съ остальной суммы—2%; отъ 50,000 р. до 75,000 руб. съ первыхъ 50-ти тысячъ 1,740 руб., съ остальной суммы—1%, свыше 75,000 руб. съ первыхъ 75 тысячъ 1,990 р., а съ остальной суммы—½%.

Примѣчаніе. Въ случаѣ, указанномъ въ статьѣ 274 Устава Гражданскаго Судопроизводства вознагражденіе исчисляется съ опредѣленной судомъ цѣны иска.

2) Когда заявленное въ исковомъ прошеніи требованіе измѣнено самимъ истцомъ, на основаніи 332 ст. Устава Гражданскаго Судопроизводства, то вознагражденіе присяжнаго повѣреннаго истца исчисляется сообразно этой измѣненной цѣнѣ.

3) По дѣламъ, не подлежащимъ оцѣнкѣ, равно какъ по дѣламъ объ искахъ вознагражденія, когда послѣдовавшими по симъ дѣламъ рѣшеніями предоставлено лишь право искать вознагражденіе, но не опредѣлено количество онаго (Уст. Гражд. Судопр. ст. 896, 1317, 1330 и 1335), вознагражденіе повѣреннаго за ходатайство въ двухъ инстанціяхъ опредѣляется судомъ сообразно значенію и важности самаго дѣла для тяжущихся, средствамъ ихъ, а также времени и труду, которые необходимы были со стороны повѣреннаго, въ размѣрѣ отъ 50 до 1,200 руб.

4) По дѣламъ производящимся въ порядкѣ охранительнаго судопроизводства, вознагражденіе повѣреннаго опредѣляется судомъ, смотря по сложности дѣла, въ размѣрѣ до 600 руб.

5) По всѣмъ дѣламъ, цѣною ниже 500 р., производимымъ въ общихъ судебныхъ мѣстахъ, за ходтайство въ двухъ инстанціяхъ повѣренный получаетъ вознагражденіе по усмотрѣнію суда, въ размѣрѣ до 50 руб.

6) Изъ означеннаго въ предъидущихъ статьяхъ всего вознагражденія присяжный повѣренный получаетъ за ходатайство по существу дѣла: а) въ первой инстанціи двѣ трети и б) во второй инстанціи одну треть.

7) За веденіе дѣла въ третейскомъ судѣ вознагражденіе полагается какъ за ходатайство въ первой инстанціи.

8) За ходатайство въ кассаціонномъ департаментѣ Правительствующаго Сената, въ кассаціонномъ порядкѣ, присяжный повѣренный получаетъ одну четвертую часть опредѣленнаго статьею 1-ю вознагражденія.

9) Въ случаѣ прекращенія дѣла по отводамъ (Уст. Гражд. Судпр. ст. 571—576), присяжный повѣренный стороны, заявившій отводъ, имѣетъ право на ¼ часть опредѣленнаго вознагражденія за полное ходатайство въ первой или второй инстанціи, смотря по тому, гдѣ дѣло получило окончаніе.

10) Въ случаѣ прекращенія довѣрителемъ уполномочія (Уст. Граждан. Судопр. ст. 251), даннаго присяжному повѣренному на ходатайство по дѣлу, безъ достаточнаго къ тому повода со стороны сего послѣдняго а также въ случаѣ миролюбиваго окончанія дѣла, присяжный повѣренный имѣетъ право на полученіе, по опредѣленію суда вознагражденія сполна,—если дѣло было имъ окончено въ первой инстанціи и перенесено во вторую инстанцію —какъ за ходатайства въ двухъ инстанціяхъ (ст. 1, 2, 3, 4 и 5); если-же дѣло ведено имъ только въ одной первой или въ одной второй инстанціи — какъ за окончаніе ходатайства въ той инстанціи, въ которой онъ имѣлъ ходатайство по сему дѣлу (ст. 6).

Примѣчаніе. Правомъ на полное вознагражденіе, въ означенныхъ въ 10 ст. случаяхъ, присяжный повѣренный пользуется и за указанное въ статьяхъ 7 и 8 ходатайство.

11) Когда присяжный повѣренный, по тяжкой болѣзни, не зависящей отъ него необходимости отъѣзда или другой уважительной причинѣ, вынужденъ будетъ отказаться отъ ходатайства по дѣлу прежде его окончанія, то онъ имѣетъ право на полученіе по судебному опредѣленію не болѣе какъ одной половины вознагражденія, опредѣленнаго въ предъидущей статьѣ. Въ случаѣ отказа безъ уважительныхъ причинъ, повѣренному не полагается никакого вознагражденія за ходатайство по неоконченному имъ дѣлу.

12) Въ случаѣ проигрыша иска, присяжный повѣренный истца имѣетъ право на вознагражденіе за проигранное дѣло, въ размѣрѣ лишь одной четвертой части того вознагражденія, которое причиталось-бы ему, на основаніи вышеизложенныхъ правилъ, въ случаѣ выигрыша дѣла, и во всякомъ случаѣ эта четвертая часть не можетъ быть болѣе 200 руб. въ первой инстанціи и 100 руб. во второй инстанціи, какъ-бы ни была велика цѣна иска.

13) Если истцу присуждено не все требуемое имъ или отвѣтчикъ оправданъ не во всей суммѣ иска, то вознагражденіе повѣреннаго опредѣляется судомъ; въ отношеніи къ требованіямъ истца или оправданіямъ отвѣтчика, признаннымъ уважительными,— на основаніи статьи 1, въ отношеніи-же ко всѣмъ остальнымъ частямъ иска — въ размѣрѣ лишь одной четвертой или третьей (см. ст. 12 и 14) части того вознагражденія, которое причиталось бы ему въ случаѣ выигрыша дѣла.

14) Повѣренный отвѣтчика, въ случаѣ проигрыша имъ дѣла, имѣетъ право на одну треть вознагражденія, какое причиталось-бы ему, на основаніи вышеизложенныхъ правилъ, въ случаѣ выигрыша дѣла.

15) Проигравшая дѣло сторона не подвергается въ пользу выигравшей взысканію болѣе того, что слѣдуетъ по сей таксѣ въ пользу одного присяжнаго повѣреннаго, хотя-бы противная сторона имѣла и нѣсколькихъ повѣренныхъ.

16) Въ указанныхъ въ 404 статьѣ Учрежденія Судебныхъ установленій случаяхъ, повѣренный лишается всякаго права на вознагражденіе за ходатайство.

17) Изъ суммы, слѣдующей по сей таксѣ присяжному повѣренному за ходатайство по дѣлу, отчисляется 10% на составленіе уканнаго въ статьѣ 398 Учрежденія Судебныхъ Установленій капитала.

18) Совѣтъ присяжныхъ повѣренныхъ имѣетъ право требовать, чтобъ тяжущійся, не пользующійся правомъ бѣдности и обратившійся въ совѣтъ съ просьбою о назначеніи повѣреннаго (Учр. Суд. Уст. ст. 392), доставилъ или обезпечилъ опредѣленное въ статьѣ 12 или 14 вознагражденіе за требуемое ходатайство, равно какъ и деньги на внесеніе исковыхъ пошлинъ и прочіе необходимые для веденія дѣла расходы. До исполненія сего совѣтъ не обязанъ назначать повѣреннаго.

Правила о платѣ за храненіе арестованнаго имущества, составленныя на основаніи 1015 ст. Уст. Гр. Суд. и утвержденныя Министромъ Внутреннихъ дѣлъ.

1) Плата за храненіе арестованнаго имущества, когда не послѣдуетъ объ оной согласія съ должникомъ и взыскателемъ, назначается въ размѣрѣ 1% съ цѣны, вырученной при продажѣ имущества.

НАУКОВА БІБЛІОТЕКА ОНУ ім. І. І. МЕЧНИКОВА

2) Плата за храненіе назначается въ $1^1/_2$% съ означенной въ 1-й ст. цѣны, когда срокъ храненія превышаетъ шесть недѣль.

3) За храненіе животныхъ плата назначается: въ случаѣ, указанномъ въ 1 ст., по 20%, а въ случаѣ, опредѣленномъ во 2-й ст., по 3%.

4) При продажѣ имущества за цѣну ниже оцѣночной, равно какъ и въ томъ случаѣ, когда продажа не состоится, плата за храненіе, въ указанныхъ выше размѣрахъ, назначается съ оцѣночной цѣны имущества.

5) Если для храненія имущества необходимо нанять особое помѣщеніе, то хранителю возвращаются и расходы на наемъ онаго.

6) Сумма расходовъ на наемъ помѣщенія опредѣляется судебнымъ приставомъ, сообразно сроку храненія и мѣстнымъ цѣнамъ, при самой отдачѣ имущества на храненіе, съ отмѣткою о томъ въ роспискѣ хранителя, на подлинной описи, въ принятіи имущества и на выдаваемой хранителю копіи (ст. 1013 Уст. Гр. Суд.).

7) При необходимости перемѣщенія имущества изъ мѣста ареста въ мѣсто храненія, расходы на перемѣщеніе возвращаются въ размѣрѣ, не превышающемъ мѣстныхъ справочныхъ цѣнъ на перевозку или переноску тяжестей.

8) Издержки на прокормъ отданныхъ на храненіе животныхъ возвращаются въ размѣрѣ, не превышающемъ мѣстныхъ по этому предмету справочныхъ цѣнъ.

9) Въ счетъ издержекъ на прокормъ животныхъ можетъ быть зачитаема сумма той, приносимой животными, прибыли, въ которой хранитель, по ст. 1018 Уст. Гражд. Суд., обязанъ дать отчетъ.

10) Означенные въ 1—8 ст. расходы возмѣщаются на основаніи 1060 и 1066 ст. Уст. Гр. Суд.

Правила о вознагражденіи свѣдущихъ людей за оцѣнку имуществъ, составленныя на основаніи 1066 ст. Уст. Гр. Суд. и утвержденныя Министромъ Внутреннихъ Дѣлъ.

1) Вознагражденіе свѣдущихъ людей за оцѣнку имуществъ, какъ движимыхъ, такъ и недвижимыхъ, назначается каждому въ размѣрѣ одного рубля, если оцѣнка продолжалась не болѣе шести часовъ въ сутки; въ противномъ случаѣ—въ размѣрѣ двухъ рублей въ сутки.

2) Означенное въ 1-й ст. вознагражденіе увеличивается въ столбцахъ на *пятьдесятъ* копѣекъ серебромъ.

3) Цѣновщики, вызываемые изъ мѣста ихъ жительства, внѣ черты города, или приглашаемые за черту города, получаютъ, сверхъ означеннаго въ 1-й и 2-й ст. вознагражденія, по *десяти* копѣекъ за версту въ оба пути или, при возможности проѣзда по желѣзной дорогѣ, плата на мѣсто во 2-мъ классѣ туда и обратно.

4) Время, употребляемое оцѣнщиками на проѣздъ, зачитается въ срокъ оцѣнки (ст. 1 и 2), при чемъ поверстный срокъ на поѣздку исчисляется: по обыкновеннымъ дорогамъ по пятидесяти, а по линіямъ желѣзныхъ дорогъ по триста верстъ въ сутки.

Высочайше утвержденная 27 іюня 1867 года и дополненная 8 Мая 1890 года временная такса вознагражденія нотаріусовъ и заступ. ихъ мѣсто.

(Полн. собр. зак. 1867 г. № 44770).

1) За совершеніе нотаріальныхъ актовъ (Ст. 70 Положенія) взимается: за акты цѣною не свыше 500 руб. — 2 руб., отъ 501 до 1,000 р — 3 руб., свыше 1,000 р.—4 руб. и сверхъ того $^1/_{10}$ процента (10 коп. со 100 р.) съ цѣны акта.

2) За засвидѣтельствованіе заемныхъ обязательствъ, векселей и протестъ оныхъ (ст. 128 п. 6, ст. 146 Положенія): когда сумма обязательства или векселя не превышаетъ 500 р.—50 коп., 500 руб. — 1 руб. и сверхъ того $^1/_{10}$ процента (10 коп. со 100 руб.) съ суммы обязательства или векселя.

3) За засвидѣтельствованіе договоровъ, указанныхъ въ пунктахъ: 1, 2 и 4 ст. 1534 т. X ч. 1 зак. гражд. (ст. 126 п. 6 Положенія): за акты цѣною не свыше 500 р.—1 руб., отъ 501 до 1,000 р.—1 руб. 50 коп., свыше 1,000 р. — 2 руб. и сверхъ того $^1/_{10}$ процента (10 к. со 100 руб.) съ цѣны акта.

4) За совершеніе и засвидѣтельствованіе актовъ и договоровъ (ст. 1 и 3) цѣнность предмета которыхъ не можетъ быть опредѣлена, плата взимается какъ за акты и договоры цѣною въ 1,000 руб. Когда же у нотаріуса не состоится соглашенія съ договаривающимся о платѣ за его трудъ по сдѣлкамъ особенно сложнымъ, но цѣна коимъ не опредѣлена, то онъ можетъ, съ утвержденія суда, получить и болѣе значительное противъ таксы вознагражденіе.

5) За засвидѣтельствованіе вѣрности копіи (ст. 132 Полож.) взимается 25 к. съ перваго листа и по 10 к. изъ послѣдующихъ листовъ, считая каждыя 25 строкъ за страницу листа.

6) За засвидѣтельствованіе подлинности подписей (ст. 133 Полож.)—по 10 к. за подпись.

7) За совершеніе или засвидѣтельствованіе довѣренностей, мировыхъ записей, а равно третейскихъ записей (ст. 128 и 7 Полож.): въ одинъ листъ—1 руб., въ нѣсколько листовъ: за первый листъ 1 руб. и за послѣдующіе листы—по 50 к., за другія засвидѣтельствованія: за первый листъ—50 к. и за послѣдующіе листы—20 к.

8) За засвидѣтельствованіе времени предъявленія документовъ (ст. 136 Положенія)—25 коп.

9) За внесеніе въ актовую книгу разныхъ бумагъ (ст. 137 Полож.)—по 2 к. со строки актовой книги.

10) За засвидѣтельствованіе нахожденія лицъ въ живыхъ (ст. 139 Полож.), получающихъ пенсіи изъ государственнаго казначейства: до 30 руб въ годъ—3 к., свыше 30 руб. въ годъ до 300 р.—10 к., свыше 300 руб. въ годъ—20 коп., во всѣхъ прочихъ случаяхъ, кромѣ пенсій—50 к.

11) За совершеніе заявленія отъ одного лица другому и выдачу въ томъ удостовѣренія (ст. 141, 144 и 145 Полож.)—50 к.

12) За включеніе въ удостовѣреніе, означенное въ 148 ст. Положенія о нотаріальной части, возраженія противной стороны—50 коп.

13) За принятіе на храненіе документовъ, кромѣ денежныхъ и разнаго рода бумагъ (ст. 148 Полож.), особо за каждый документъ—по 25 к., а за запечатанный пакетъ—50 к. въ мѣсяцъ. Плата эта взимается впередъ за шесть мѣсяцевъ.

14) За учиненіе справокъ о времени совершенія или засвидѣтельствованія акта и письменное удостовѣреніе о томъ—50 к.

15) За выдачу вторичныхъ и послѣдующихъ выписей (дубликатовъ) (ст. 118 Полож.)—по 1 к. съ каждой строки.

16) За дѣйствія, совершаемыя нотаріусомъ внѣ его конторы (ст. 144 Полож.), сверхъ означенной въ предъидущихъ статьяхъ платы: въ столицахъ — 3 руб., въ губернскихъ городахъ—2 руб., въ уѣздныхъ городахъ и уѣздахъ—1 руб.

17) На проѣздъ за чертою города взимается по 10 к. за версту, а по желѣзнымъ дорогамъ—плата за мѣсто во 2-мъ классѣ въ оба пути; кромѣ того, за время, употребленное на поѣздку за городъ въ округъ: изъ столицъ—5 руб., изъ губернскаго города—3 руб., изъ другихъ мѣстностей—2 руб., если при этомъ на поѣздку употреблено не болѣе сутокъ: въ первомъ случаѣ за каждыя, хотя не полныя, сутки плата полагается какъ за первыя сутки.

18) Нотаріусъ можетъ требовать платы денегъ, означенныхъ въ 16-й и 17-й статьяхъ, впередъ при самомъ приглашеніи его къ совершенію акта или засвидѣтельствованія внѣ его конторы.

Извлеченіе изъ устава о гербовомъ сборѣ.

(Т. V Св. Зак. изд. 1893 г.).

Гербовый сборъ бываетъ: 1) *простой*—гербовыя марки въ 80, 60, 15, 10 и 5 коп. 2) *пропорціональный* сборъ и 3) съ процентныхъ бумагъ.

1) **Простому** гербовому сбору въ 80 к. за каждый листъ подлежатъ: 1) всякія подаваемыя частными лицами въ присутственныя мѣста и должностнымъ лицамъ прошенія, объявленія, жалобы, отвѣты, возраженія, опроверженія, отзывы, а также копіи съ этихъ бумагъ, 2) выдаваемыя изъ присутственныхъ мѣстъ и отъ должностныхъ лицъ копіи съ рѣшеній, опредѣленій и другихъ бумагъ, справки, свидѣтельства, удостовѣренія и свидѣтельства, выдаваемыя земскими, городскими и сословными учрежденіями, 3) вѣрющія письма и довѣренности, 4) духовныя завѣщанія, 5) межевыя книги, выдаваемыя частнымъ лицамъ, 6) извѣщенія и объявленія, выдаваемыя правительственными мѣстами и должностными лицами просителямъ въ отвѣтъ на ихъ просьбы. Слѣдующіе документы подлежатъ простому сбору въ 80 к., когда выдаются на сумму болѣе 50 руб. и 15 к., когда выдаются на сумму менѣе 50 р.: 1) купчія крѣпости, данныя, регуляціонныя акты или владѣнныя записи на пріобрѣтаемыя крестьянами земли, находящіяся въ ихъ пользованіи, 2) поручительства, 3) сохранныя, задаточныя росписи и т. п. Далѣе подлежатъ гербовому сбору въ 80 коп.: а) договоры о наймѣ въ городахъ квартиръ и другихъ помѣщеній (не исключая совершаемыхъ по квартирнымъ книжкамъ), независимо отъ числа листовъ, если годовая наемная плата не превышаетъ пятисотъ руб. Дѣлаемыя на означенныхъ договорахъ надписи о полученіи наемной платы освобождаются отъ гербоваго сбора; б) надписи о передачѣ контрактныхъ обязанностей, дѣлаемыя на контрактахъ, на сумму не менѣе пятидесяти рублей. Простому герб. сбору въ 60 коп. подлежатъ паспорты, билеты, виды и краткосрочн. отсрочки; прост. герб. сбору въ 15 коп. — росписки или квитанціи присут. мѣст., краткія маклерскія записки, росписки кредитн. учрежденій на сумму болѣе 50 р.; простому герб. сбору въ 10 к. — коносаменты и накладныя на товары, нѣкот. виды паспортовъ и всяк. рода свидѣтельства на провозъ вина и табаку и накладн. на провозъ сахара. Простому сбору въ 5 коп. съ листа подлежатъ: 1) росписки присутственныхъ мѣстъ въ принятіи прошеній, денегъ, документовъ и другихъ предметовъ, 2) акты и документы, освобождающіе отъ выполненія обязательства или удостовѣряющіе въ исполненіи обязательства въ полномъ составѣ или въ части, если сумма акта болѣе 5 руб.; въ противномъ случаѣ такіе акты не подлежатъ сбору, 3) мѣсячные билеты на отлучки мѣщанамъ и крестьянамъ, 4) сдѣлки по имуществу на сумму менѣе 50 руб., 5) надписи на контрактахъ о произведенныхъ платежахъ на сумму свыше пяти рублей, сдѣлки о личномъ наймѣ на сумму менѣе 50 р. и 6) квитанціи на сумму болѣе пяти рублей.

2) **Пропорціональному** гербовому сбору подлежатъ: векселя, заемныя письма, счеты и другіе долговые документы. Для нихъ установлено 25 разборовъ гербовой вексельной бумаги, которые мы ниже и помѣщаемъ.

3) **Гербовому** сбору съ процент. бумагъ подлежатъ акціи, паи, облигаціи и закладные листы, выпускаемые какъ въ Россіи, такъ и за границей послѣдніе при поступленіи ихъ въ обращеніе въ предѣлахъ Имперіи.

Изъяты отъ гербоваго сбора прошенія и другія бумаги по дѣламъ: 1) уголовнымъ, 2) о воинской повинности, 3) о возвратѣ изъ казны сборовъ, неподлежащихъ въ казну поступившихъ, 4) по дѣламъ, относящимся до устройства быта крестьянъ и ихъ общественнаго управленія, 5) въ учебныхъ заведеніяхъ, 6) въ государственномъ банкѣ и отдѣленіяхъ его, 7) о генеральномъ межеваніи дачъ, состоящихъ въ общемъ владѣніи, 8) конкурснымъ. Кромѣ того, освобождены отъ гербоваго сбора: 9) прошенія о выдачѣ копій и довѣренности на полученіи ихъ, 10) счеты прислуги и по домашнимъ расходамъ, 11) просьбы и заявленія, подаваемыя въ почтовый департаментъ, и все производство по дѣламъ о возвратѣ денегъ, корреспонденцій и т. п., 12) медицинскія свидѣтельства, выдаваемыя присяжнымъ засѣдателямъ, 13) прошенія на имя Его Императорскаго Величества, жалобы, выдаваемыя лицамъ начальствующимъ во время ревизіи ими губерніи, 14) лица, за которыми признано право бѣдности.

Лица, какъ выдававшія обязательство домашнее съ нарушеніемъ правилъ гербоваго сбора, такъ и принявшія оное, а равно всѣ тѣ, къ которымъ актъ переходилъ по передаточнымъ надписямъ и другимъ сдѣлкамъ, подвергаются штрафу: за неоплату вовсе гербоваго сбора—въ 10 разъ противъ установленнаго размѣра сбора, а за неполную оплату сбора — въ 10 разъ противъ разности между оплаченнымъ и установленнымъ размѣрами сбора.

Росписаніе разборовъ гербовой бумаги.

(Приложеніе къ ст. 4 т. V Св. Зак., изд. 1893 г. Уст. о пошлинахъ).

Вексельная бумага:

Сумма				Руб.	Коп.
До..............			50 р.	—	10
Свыше	50	до	100 »	—	15
»	100	»	200 »	—	30
»	200	»	300 »	—	40
»	300	»	400 »	—	55
»	400	»	500 »	—	70
»	500	»	600 »	—	80
»	600	»	700 »	—	90
»	700	»	800 »	1	—
»	800	»	900 »	1	15
»	900	»	1,000 »	1	20
»	1,000	»	1,500 »	1	90
»	1,500	»	2,000 »	2	50
»	2,000	»	3,200 »	3	70
»	3,200	»	4,000 »	5	15
»	4,000	»	6,400 »	6	80
»	6,400	»	8,000 »	9	—
»	8,000	»	10,000 »	11	40
»	10,000	»	12,000 »	13	80
»	12,000	»	15,000 »	15	60
»	15,000	»	20,000 »	21	—
»	20,000	»	25,000 »	27	60
»	25,000	»	30,000 »	33	60
»	30,000	»	40,000 »	42	—
»	40,000	»	50,000 »	54	—

Актовая бумага:

Сумма			Р.	К.
отъ 50	до	300 руб.	1	25
»		900 »	3	10
»		1,500 »	5	40
»		2,000 »	7	10
»		3,000 »	11	—
»		4,500 »	15	65
»		6,000 »	20	30
»		7,500 »	28	—
»		9,000 »	31	—
»		10,000 »	36	—
»		12,000 »	41	—
»		13,000 »	48	—
»		15,000 »	53	—
»		18,000 »	63	—
»		21,000 »	71	—
»		30,000 »	103	—
»		45,000 »	156	—
»		60,000 »	211	—
»		90,000 »	312	—
»		120,000 »	415	—
»		150,000 »	519	—
»		225,000 »	781	—
»		300,000 »	1031	—

Пошлины при переходахъ имуществъ.

(Т. V Св. Зак., изд. 1893 г.).

а) Крѣпостныя пошлины.

При переходахъ имуществъ въ собствен. возмездн. способомъ, взимается съ актовъ, утверждающихъ эти переходы, крѣпостн. пошл. 4% съ цѣны переходящ. имѣнія. Для опредѣленія суммы, съ которой взыскиваются крѣп. пошлины, контра-

НАУКОВА БІБЛІОТЕКА ОНУ ім. І.І. МЕЧНИКОВА

генты сдѣлки обязаны, при совершеніи акта, объявить истинную цѣну, по совѣсти, подвергаясь за утайку взысканію двойныхъ пошлинъ съ утаенной суммы. На всякій случай установлена особая законная оцѣнка различнымъ родамъ имѣній, ниже которой они не могутъ быть писаны въ куп. крѣпостяхъ, хотя бы имѣніе продавалось дѣйствительно за низшую противъ оцѣнки сумму.—Крѣп. пошл. взимается съ цѣны всего, не отдѣляя движ. отъ недвиж.; по когда движ. имущ. переходитъ по актамъ отдѣльно отъ недвиж. имѣнія, крѣп. пошлины не взыскиваются.

б) Пошлины съ имуществъ, пріобрѣтаемыхъ безмездными способами.

Имущества, цѣною свыше 1000 р., переходящія отъ одного лица къ другому по безмезднымъ актамъ, подлежатъ оплатѣ пошлинами: 1) съ имущ., переходящихъ къ супругу, къ родственникамъ въ прямой нисходящей и восходящей линіи, усыновл. дѣтямъ и къ супругамъ дѣтей—1%; 2) съ имущ. переход. къ пасынкамъ и падчерицамъ, братьямъ и сестрамъ и къ дѣтямъ умерш. братьевъ и сестеръ — 4%; 3) съ имущ., переходящихъ къ другимъ, кромѣ означен. выше, родственникамъ въ боковой линіи — 7%. Съ долгов. претензій и спорныхъ имущ., входящ. въ составъ имущ., пошлина взыскивается при полученіи наслѣдник. слѣдующихъ по симъ претенз. суммъ или состоявшаго въ спорѣ имущества. Цѣна имущества объявляется самими наслѣдниками или душеприказчиками и лицами, участвующими въ совершеніи акта о безмездномъ отчужденіи, причемъ цѣна эта не можетъ быть ниже законной оцѣнки, для сего установленной. Наслѣдникамъ дается, по ихъ просьбѣ, отсрочка или разсрочка взноса причитающейся съ наслѣдства пошлины не свыше 5 лѣтъ по недвиж. имѣн. съ платежемъ по $^1/_2$% въ мѣсяцъ и 1 года по движ. имущ. безъ платежа %. Уничтоженіе дарств. акта, а равно возвращ. дара не даютъ права на полученіе обратно уплаченной пошлины.

О каждомъ наслѣдствен. имущ., подлежащемъ оплатѣ пошлиною, наслѣдники обязаны заявить въ окр. судъ одновременно съ подачею прошенія объ утвержденіи въ прав. наслѣдства или объ утвержд. завѣщанія, а если такого ходатайства не предъявляется, то заявленіе подается или посылается тому мир. судьѣ, въ участкѣ котораго находится наслѣдств. имущ., въ теченіе 3-хъ мѣсяцевъ со дня вступленія во влад. или принятія наслѣд. имущ. Если заявленіе это не будетъ сдѣлано въ срокъ или если не заявлено будетъ какое либо подлежащее пошлинѣ наслѣд. имущ., то казенн. палата сама составляетъ разсчетъ причитающейся съ наслѣдства или недоплаченной пошлины, начисливъ сверхъ того пени 1% въ мѣсяцъ съ неуплачен. суммы, и объявляетъ таковой разсчетъ наслѣдникамъ, черезъ полицію. Если въ теченіе 2-хъ недѣль они не представятъ возраженій противъ опредѣленія пошлины въ исчислен. размѣрѣ, то требованіе казен. палаты обращается къ исполненію въ безспорномъ порядкѣ; въ противномъ случаѣ, палата передаетъ разсчетъ въ судъ для постановленія опредѣленія о взысканіи пошлины.

„Южно-русскій Альманахъ“.

ЛИТЕРАТУРНЫЙ ОТДѢЛЪ.

ГОДЪ ЧЕТВЕРТЫЙ.

НАУКОВА БІБЛІОТЕКА ОНУ ім. І.І. МЕЧНИКОВА

„Записки охотника".

(1847 — 1897).

(Читано въ Одесскомъ Литературно-Артистическомъ Обществѣ 7-го Марта, 1898 года).

Пятьдесятъ лѣтъ тому назадъ, въ «Современникѣ», — въ отдѣлѣ «Смѣсь», — появился первый разсказъ изъ «Записокъ охотника», подъ названіемъ «Хорь и Калинычъ». Это, повидимому, скромное литературное событіе имѣло, однако, весьма важное общественное значеніе и сыграло чрезвычайную роль въ жизни самого автора.

Пріемъ, оказанный «Хорю и Калинычу», внушилъ автору мысль поставить литературу цѣлью своей жизни и, въ роли писателя, сослужить родинѣ дѣйствительную службу.

До «Хоря и Калиныча» Тургеневъ только искалъ себя, искалъ своей дороги и не находилъ ея.

Сперва онъ думалъ посвятить себя ученой или педагогической дѣятельности. Но затѣмъ, благодаря главнымъ образомъ знакомству съ В. Г. Бѣлинскимъ, сталъ писать. Писалъ онъ разсказы, повѣсти, драматическія пьесы, но больше всего—стихи, серьезно думая, что поэзія—его призваніе. Даже такой необыкновенно чуткій критикъ, какъ Бѣлинскій, — и тотъ по первоначалу считалъ Тургенева поэтомъ «въ истинномъ и современномъ значеніи этого слова».

Но впослѣдствіи мнѣніе это уступило мѣсто болѣе вѣрной оцѣнкѣ, которую Бѣлинскій и высказалъ въ статьѣ «Взглядъ на русскую литературу въ 1847 году».

«Между мелкими стихотвореніями Тургенева, — писалъ здѣсь Бѣлинскій,—есть пьесы три, четыре очень недурныхъ, какъ, напримѣръ, «Старый помѣщикъ», «Баллада», «Ѳедя», «Человѣкъ, какихъ много». Но эти пьесы удались ему потому..., что въ нихъ главное не лиризмъ, а намеки на русскую жизнь. Собственно-же лирическія стихотворенія г. Тургенева показываютъ рѣшительное отсутствіе самостоятельности лирическаго таланта».

Отмѣтивъ, затѣмъ, наиболѣе крупныя вещи Тургенева, — поэмы: «Параша», «Разговоръ», и «Андрей«,—критикъ и здѣсь не находитъ почти художественныхъ достоинствъ и цѣнитъ эти поэмы лишь по столько, по сколько онѣ представляютъ собою «вѣрные очерки русскаго быта».

Вообще, въ поэтическихъ опытахъ Тургенева Бѣлинскій, хотя и усматриваетъ талантъ, но «какой-то нерѣшительный и неопредѣленный».

НАУКОВА БІБЛІОТЕКА ОНУ ім. І.І. МЕЧНИКОВА

Необходимо замѣтить, что Тургеневъ въ это время пользовался дружескимъ расположеніемъ Бѣлинскаго и очень дорожилъ его мнѣніемъ. Поэтому, ничего нѣтъ удивительнаго въ томъ, что указанная переоцѣнка писательскаго таланта молодого автора сильно повліяла на Ивана Сергѣевича. По крайней мѣрѣ, Тургеневъ и самъ перестаетъ уже придавать значеніе своимъ первымъ литературнымъ опытамъ.

«Я скоро догадался,—замѣчаетъ онъ, — что не предстояло никакой надобности продолжать подобныя упражненія».

Этого мнѣнія о своихъ стихахъ онъ не перемѣнилъ и впослѣдствіи.

Въ 1875 году, одинъ не въ мѣру услужливый поклонникъ Тургенева просилъ у него разрѣшенія издать его стихотворенія въ пользу герцеговинцевъ. На просьбу эту Тургеневъ отвѣтилъ, что онъ «счелъ-бы ее за насмѣшку», если-бы могъ предположить въ корреспондентѣ «желаніе отнестись къ нему иронически».

«Нечего и говорить,—заканчиваетъ свой отвѣтъ Иванъ Сергѣевичъ, —что я могу отвѣтить только обсолютнымъ отрицаніемъ».

Усомнившись, такимъ образомъ, въ своемъ литературномъ талантѣ, Тургеневъ, передъ отъѣздомъ въ 1847 году за-границу, твердо рѣшилъ къ литературѣ больше не возвращаться.

Только вслѣдствіе усиленной просьбы Панаева, не имѣвшаго чѣмъ пополнить отдѣлъ «Смѣси» въ первомъ номерѣ «Современника», Тургенева оставилъ ему очеркъ «Хорь и Калинычъ». Съ цѣлью расположить читателя къ снисхожденію, Панаевъ прибавилъ къ разсказу слова: «Изъ записокъ охотника». За всѣмъ тѣмъ, ни скромное мѣсто, отведенное разсказу въ журналѣ, ни эта редакторская прибавка, придававшая ему еще больше скромности, не укрыли отъ вниманія читателей достоинствъ разсказа. «Хорь и Калинычъ» имѣлъ неожиданный и большой успѣхъ. Бѣлинскій, уже охладѣвшій было, какъ мы видѣли, къ таланту Тургенева, теперь писалъ ему: «Хорь обѣщаетъ въ васъ замѣчательнаго писателя». Восторгались разсказомъ и славянофилы. Константинъ Аксаковъ тогда-же писалъ: «Вотъ, что значитъ прикоснуться къ землѣ и къ народу: въ мигъ дается сила! Пока г. Тургеневъ толковалъ о своихъ скучныхъ любвяхъ, да разныхъ апатіяхъ, о своемъ эгоизмѣ,—все выходило вяло и безталанно; но онъ прикоснулся къ народу, прикоснулся къ нему съ участіемъ и сочувствіемъ, и посмотрите, какъ хорошъ его разсказъ! Талантъ, таившійся въ сочинителѣ, скрывавшійся во все время... въ мигъ обнаружился. Всѣ отдадутъ ему справедливость: по крайней мѣрѣ, мы спѣшимъ сдѣлать это. Дай Богъ г. Тургеневу продолжать по этой дорогѣ». Самъ Тургеневъ признаетъ, что успѣхъ очерка побудилъ его написать другіе — и такимъ образомъ, онъ возвратился къ литературѣ.

Что-же, однако, заставило Тургенева «прикоснуться къ землѣ и къ народу?»

Отвѣтомъ на этотъ вопросъ можетъ служить—между прочимъ—нижеслѣдующій разговоръ Тургенева съ матерью, приведенный въ воспоминаніяхъ г-жи Житовой («Вѣстн. Европы» 1884 г., кн. 12, 581). Рѣчь шла о судьбѣ крѣпостныхъ Варвары Петровны. Сынъ высказалъ ей при этомъ всю горькую правду насчетъ вообще рабовладѣльческихъ правъ. Но «теоретическія» разсужденія Тургенева Варвара Петровна понимала, повидимому, плохо.

— «Не знаю, о чемъ ты говоришь, не понимаю — возразила она.— Моимъ-ли людямъ плохо жить?! Чего имъ еще? Кормлены прекрасно, обуты, одѣты, да еще жалованье получаютъ! Скажи мнѣ, у многихъ-ли крѣпостные на жалованьи?

— Я и не говорю, что-бы они были голодные или не одѣты,—сдержанно, съ нѣкоторой запинкой, началъ Иванъ Сергѣевичъ — но вѣдь каждый дрожитъ передъ тобой...

— Ну, что-же! — перебила его мать голосомъ, въ которомъ ясно слышно было:—такъ и должно быть!

— А ты, maman, подумай сама, каково человѣку жить постоянно подъ такимъ страхомъ? Представь себѣ: всю жизнь страхъ и одинъ страхъ! Дѣды ихъ, отцы ихъ, сами они всѣ боялись,—наконецъ, дѣти ихъ, и тѣ обречены на то-же!

— Какой страхъ? Про что ты говоришь? — волновалась Варвара Петровна.

— Страхъ не быть увѣреннымъ ни въ одномъ днѣ, ни въ одномъ часѣ своего существованія, сегодня тутъ, а завтра тамъ, гдѣ ты захочешь! Да это не жизнь!

— Не понимаю тебя...

— Слушай, maman, можешь ты вотъ сейчасъ, сію минуту, — все больше и больше горячился Иванъ Сергѣевичъ, — можешь ты любого, ну, хотя на поселеніе отправить?

— Разумѣется могу.

— Ну, я про что-же говорю — можешь?

— Заслужитъ, сошлю.

— А не заслужитъ? Такъ по своему одному капризу тоже можешь?

— Конечно, могу.

— Вотъ тебѣ и доказательство того, что я всегда тебѣ говорю... они не люди, они—вещь!

— Что-же, по твоему, ихъ на волю отпустить?

— Нѣтъ, зачѣмъ? Я этого и не говорю, на это еще время не пришло...

— И не придетъ! — рѣшила Варвара Петровна.

— Нѣтъ, придетъ и непремѣнно придетъ, — запальчиво и нѣсколько визгливымъ голосомъ (когда горячился) почти вскрикнулъ Иванъ Сергѣевичъ и быстро заходилъ по комнатѣ».

Приведенный разговоръ происходилъ передъ отъѣздомъ Тургенева за-границу; къ этому-же времени, какъ выше сказано, пріурочивается и появленіе очерка «Хорь и Калинычъ». Такимъ образомъ, если мы сопоставимъ между собою отмѣченныя данныя, то станемъ ясно, какія *скорби* своего времени таились въ душѣ Тургенева. Ихъ создавали задачи, что выдвигались на сцену передовой мыслью того времени. И въ самомъ дѣлѣ, явившись въ 1841 году, послѣ «выучки» за-границей, домой, Тургеневъ, конечно, ясно видѣлъ темныя стороны тогдашней русской жизни, и въ особенности той среды, къ которой принадлежалъ по своему рожденію и воспитанію, среды помѣщичьей, крѣпостной, типичною представительницею которой была его-же семья. «Почти все, что я видѣлъ вокругъ себя, — говоритъ онъ въ своихъ воспоминаніяхъ объ этомъ времени,—возбуждало во мнѣ чувства смущенія, негодованія, отвращенія, наконецъ. Надо было или покориться и смиренно побрести общей колеей, по избитой дорогѣ, либо отвергнуть отъ себя «всѣхъ и вся», даже рискуя потерять многое, что было дорого и близко моему сердцу. Я такъ и сдѣлалъ».

— «Я не могъ, — продолжаетъ Тургеневъ, — оставаться рядомъ съ тѣмъ, что я возненавидѣлъ... Врагъ этотъ былъ—крѣпостное право. Подъ этимъ именемъ я собралъ и сосредоточилъ все, противъ чего я рѣшилъ бороться до конца—съ чѣмъ я поклялся никогда не примириться. Это была моя Аннибалова клятва»... И, какъ художникъ, Тургеневъ и выразилъ свое душевное состояніе въ «Запискахъ охотника».

Въ чемъ-же выразилась художественная ихъ сила и почему «Записки охотника» такъ ударили по нервамъ тогдашнихъ читателей?

«Есть два рода поэзіи, говоритъ Бѣлинскій: одна, какъ талантъ, происходитъ отъ раздражительности нервовъ и живости воображенія; она отличается тѣмъ блескомъ, яркостью красокъ, тою рѣзкою угловатостью формъ, которые мечутся въ глаза толпѣ и увлекаютъ ея вниманіе. Чѣмъ болѣе, повидимому, заключаетъ въ себѣ такая поэзія, тѣмъ пустѣе она внутри самой себя, ибо она вся въ воображеніи и ничего общаго съ дѣйствительностью не имѣетъ; мысли ея похожи на громкія слова и звучныя фразы, а картины ея похожи только до тѣхъ поръ, пока смотришь на нихъ; отведите глаза, и въ вашемъ воображеніи не останется никакого образа, никакого представленія. — Другая поэзія, какъ талантъ, имѣетъ своимъ источникомъ глубокое чувство дѣйствительности, сердечную симпатію ко всему живому, а потому, ея чувства всегда истинны, ея мысли всегда оригинальны, даже и не будучи новыми, ибо онѣ не пойманы извнѣ и на лету, а возникли и выросли въ душѣ поэта. Произведенія такой поэзіи не бросаются въ глаза, но требуютъ, что-бы въ нихъ вглядывались, и только внимательному взору открывается во всей глубинѣ ихъ простая, тихая и цѣломудренная красота. Печать оригинальности составляетъ ихъ неразлучную принадлежность; она есть слѣдствіе способности схватывать сущность, а, слѣдовательно, и особенность каждаго предмета. И потому, описанія ея запечатлѣны достовѣрностью, такъ-что, если-бы вы и никогда не видывали описываемаго предмета, вы, тѣмъ не менѣе, убѣждены, что онъ точно таковъ и другимъ быть не можетъ».

Такой именно правды Тургеневъ и держался какъ въ «Запискахъ охотника», такъ и въ послѣдующихъ своихъ произведеніяхъ. «Я никогда— говорилъ онъ не разъ—не отправлялся отъ идей, а всегда отъ образовъ»... «Я преимущественно реалистъ, и болѣе всего интересуюсь живою правдою людской физіономіи».

Этою-то стороною «Записки охотника» прежде всего и подѣйствовали на читателей самымъ неотразимымъ образомъ.

Брандесъ говоритъ, что Тургеневъ «населилъ для насъ Россію *живыми* существами».

Да, живыя существа, живые люди—это наиболѣе мѣткое опредѣленіе дѣйствующихъ лицъ «Записокъ охотника».

Въ самомъ дѣлѣ, можно-ли сказать, что на портретахъ «Охотника» лежитъ печать авторскихъ прикрасъ или авторской сентиментальности?

Здравый, практическій, но безъ скверной смѣтки «себѣ на умѣ» Хорь; прямой, съ виду суровый, но въ сущности добрый и мягкій лѣсничій Бирюкъ. А рядомъ съ ними: идеалистъ, романтикъ, человѣкъ восторженный и мечтатель Калинычъ; поэтъ Касьянъ, ищущій правды жизни, тоскующій по ней и оттого уходящій въ область чистой поэзіи. Далѣе—помѣщикъ Каратаевъ, талантливая натура, но, какъ многіе талантливые русскіе люди, сбившійся съ пути и все-таки сохранившій вѣру въ людей, благодаря живому чувству любви къ поэзіи, къ театру; господинъ Звѣрковъ, тупой, безсердечный «душевладѣлецъ»; Бурмистръ—будущій «чумазый» изъ галлереи портретовъ Щедрина; Мардарій Апполоновичъ, «съ доброй улыбкой» на устахъ издѣвающійся надъ рабами; нѣмой Герасимъ, нѣжный, привязчивый другъ; Аркадій Петровичъ Пѣночкинъ, спокойно совмѣщающій въ себѣ привычки европейца со взглядами и понятіями азіатца,—всѣ эти и остальныя лица «Записокъ охотника» предстали предъ взоромъ русской публики *во плоти*, каждый съ субъективными достоинствами и недостатками, — предстали при томъ-же среди всѣмъ знакомой природы и обстановки.

Теперь ужъ намъ извѣстно, что разсказы «Охотника» были не что иное, какъ личныя воспоминанія автора, и что герои «Записокъ»—знакомые Тургенева, съ которыми ему приходилось сталкиваться во время охоты.

Какъ-же отнеслось къ этимъ друзьямъ Тургенева общество?

НАУКОВА БІБЛІОТЕКА ОНУ ім. І.І. МЕЧНИКОВА

Оно встрѣтило ихъ не какъ рабовъ, но какъ людей, ибо, благодаря необыкновенному изобразительному таланту Тургенева, общество увидѣло, что рабы эти свободны духомъ и что имъ доступны высокіе помыслы, чувства и нравственныя понятія отнюдь не ниже тѣхъ, которыми гордились представители культурнаго общества. Въ этомъ-же и состоялъ первый и самый мѣткій ударъ по исконному врагу — крѣпостному праву, и ударъ, нанесенный ему Тургеневымъ, достигъ цѣли. Извѣстно, между прочимъ, что Императоръ Александръ II, выразивъ свое сочувствіе «Запискамъ охотника», лично заявилъ автору, что «съ тѣхъ поръ, какъ Онъ прочелъ ихъ, Его ни на минуту не оставляла мысль о необходимости освобожденія крестьянъ отъ крѣпостной зависимости».

Изъ-за художественныхъ образовъ общество не проглядѣло и самого фона, на которомъ они вырисовывались. «Мы помнимъ, — говоритъ одинъ современникъ, — тотъ таинственный свѣтъ, которымъ блестѣли въ темнотѣ (того времени) «Записки охотника», помнимъ, какъ въ интимныхъ бесѣдахъ, въ кружкахъ молодежи, иногда даже съ каѳедры, робко, осторожно, но съ глубокимъ сочувствіемъ къ автору, досказывалась основная мысль, соединявшая ихъ въ одно животрепещущее цѣлое».

Вліяніе это сознавалъ и самъ Тургеневъ. «Если-бы я гордился подобными вещами, — говорилъ онъ, — я попросилъ-бы только объ одномъ, — что-бы на моей могилѣ изобразили, что̀ сдѣлала моя книга для освобожденія рабовъ. Да, я попросилъ-бы только объ этомъ»...

Такимъ образомъ, «Записки охотника» у всѣхъ пробуждали одно и одинаковое чувство — *гуманность*, то великое чувство любви, расширеніе предѣловъ котораго облегчитъ достиженіе наиболѣе справедливыхъ отношеній между людьми и наиболѣе лучшихъ формъ и устоевъ жизни, ибо «только любовью — скажу я словами Тургенева — держится и движется жизнь».

И. Антоновичъ.

ТЯГА.

Разсказъ.

Въ легкой уютной телѣжкѣ ѣхалъ я въ концѣ мая на тягу... Кучеръ мой, долговязый парень съ рябоватымъ лицомъ и рыжими волосами, безпрестанно посвистывалъ и неуклюже помахивалъ кнутомъ надъ своею головой, понукая пару тощихъ лошаденокъ, у которыхъ легко было пересчитать черезъ кожу всѣ ребра. До вечера оставалось добрыхъ три часа, а до деревни, въ которую я ѣхалъ, всего верстъ пять. Мелкой рысцой пробирались мы проселкомъ между лѣсомъ. Свѣжая едва распустившаяся зелень ярко блестѣла на солнцѣ; въ просвѣты еще рѣдкой листвы привѣтливо сквозило голубое небо. Влажная рыхлая земля, наполняющая воздухъ испареніями, рѣзко чернѣла. По дорогѣ стояли не просохшія лужи вешней воды. Кое-гдѣ неподалеку отъ нихъ мягкой щеткой пробивалась молодая трава; подъ стволами деревъ расползлись лапчатые листья папоротника; пахучіе цвѣты черемухи только-что развернули свои длинныя сережки; легкимъ вѣтеркомъ доноситъ до васъ ихъ пріятный медовый запахъ... Среди зеленѣющей по влажнымъ мѣстамъ травы мелькаютъ душистыя фіалки; изъ подъ кустовъ выглянетъ изрѣдка стыдливый ландышъ, тихо покачиваясь на своемъ длинномъ стеблѣ и кокетливо прячась въ свои широкія листья... Заяцъ робко выбѣжалъ на дорогу, насторожилъ уши, приподнялся на заднія лапки и, увидѣвъ насъ, живо далъ стречка черезъ лужу и исчезъ въ лѣсу... Гдѣ-то безумолку заливается щегленокъ, и далеко несутся въ воздухѣ звонкія переливчатыя трели его веселой пѣсенки. Отовсюду вѣетъ жизнью, весной...

Лошади лѣниво бѣгутъ, шлепая ногами по лужамъ; подъ колесами то и дѣло бурлитъ вода; телѣжка тихо покачивается изъ стороны въ сторону, то ныряя въ низинахъ въ застоявшуюся воду, то вползая на кочки и пригорки... Мы, наконецъ, спускаемся подъ гору... На лѣво глазамъ моимъ открывается широкая лѣсная просѣка; вдали нѣжно синѣетъ за этой просѣкой небольшая гора Дудергофъ; направо, внизу, раскинулась среди лѣса деревня...

— Это Нисковицы?

— Нисковицы, ваше степенство.

Я взглянулъ на часы, — шесть. Надо поспѣшать...

— Поганяй?

— Эхъ, вы, други! — вскрикнулъ парень, засвиставъ и замахавъ кнутомъ...

Разогнавшись съ горы, лихо подкатили мы на нашихъ клячахъ къ барскому крыльцу. На дворѣ поднялась суматоха; какой-то босоногій мальчуганъ стремглавъ пустился куда-то бѣжать...

НАУКОВА БІБЛІОТЕКА ОНУ ім. І. МЕЧНИКОВА

— Ты куда, Ванюшка?! — крикнулъ ему вслѣдъ степенный пожилой человѣкъ, похожій на дворецкаго, въ черномъ потертомъ сюртукѣ и въ старыхъ лакированныхъ штиблетахъ.

— За управляющ-и-и-мъ! — провизжалъ въ отвѣтъ мальчикъ, козломъ припскакивая на бѣгу.

Человѣкъ похожій на дворецкаго не безъ достоинства подошелъ ко мнѣ и предупредительно освѣдомился:

— Осмѣлюсь спросить, вы изволили пожаловать къ намъ за охотой, по приглашенію барина?

Послѣ утвердительнаго отвѣта дворецкій почтительно поклонился мнѣ и со словами «милости просимъ» суетливо ввелъ меня въ небольшой господскій флигель и заботливо сталъ хлопотать возлѣ моихъ вещей.

Я забылъ сказать, что хозяинъ имѣнія, постоянно проживающій въ Петербургѣ, давно уже приглашалъ меня поохотиться въ его «Палестину», какъ онъ, шутя, называлъ свою заброшенную деревню. Когда я собрался, наконецъ, къ нему на охоту, онъ далъ знать своему управляющему о днѣ моего пріѣзда въ Нисковицы..

Просторная квадратная комната, въ которую ввелъ меня старый слуга, по всѣмъ признакамъ принадлежала охотнику. Надъ желѣзною кроватью висѣли ружья и охотничьи доспѣхи; на шкафѣ и комодѣ разставлены были уродливыя чучелы утокъ, куликовъ и другой дичи; къ потолку, посерединѣ комнаты, вмѣсто лампы подвѣшенъ былъ на крючкѣ поѣденный молью ястребъ съ свирѣпо распущенными крыльями, а на письменномъ столѣ разбросаны были пистоны, пыжи, ружейныя отвертки, вабики разныхъ сортовъ и тутъ-же валялся переломанный шомполъ.

— Кто это у васъ охотничаетъ? — спросилъ я слугу.

— Павелъ Петровичъ, управляющій... Они ужъ дня два поджидаютъ васъ: баринъ имъ писали, что вы скоро пожалуете къ намъ на охоту... Да и стоитъ того, сударь: тяга, говорятъ, преотмѣнная!... Вчерась Павелъ Петровичъ двѣ пары вандшлеповъ застрѣлили..

Я чуть ни вскрикнулъ отъ радости.

— А далеко отъ васъ тяга?

— Нѣтъ, тутъ-же; сейчасъ за деревней, съ версту ходу, не больше..

Я нетерпѣливо посмотрѣлъ на часы... Еще рано.

— Не прикажете-ли за Павломъ Петровичемъ послать?... Они тутъ неподалеку... по хозяйству..

— Нѣтъ, зачѣмъ-же, ненужно. Я подожду.

— Правда, я и забылъ, что Ванюшка побѣжалъ за ними... Сейчасъ придутъ... Не прикажете-ли покамѣстъ подать чего нибудь?

Я отказался. Слуга развелъ слегка руками, дескать: «воля ваша, я съ своей стороны сдѣлалъ все, какъ быть должно», — и тихо вышелъ. Открывъ окно, я сталъ любоваться раскинувшимся неподалеку лѣсомъ, ярко освѣщеннымъ солнцемъ склонявшемся къ закату и трепетавшемъ въ его лучахъ своею молодою блестящею, точно лакированною листвою... Прошло минутъ десять.

— Простите, ради, Бога, я заставилъ васъ ожидать... По хозяйству захлопотался, — торопливо проговорилъ управляющій, увидѣвъ меня у окна и поспѣшно подымаясь на крыльцо..

Вслѣдъ затѣмъ въ комнату вошелъ очень живой и подвижный господинъ средняго роста, съ низко постриженными волосами и висячими баками. На видъ ему можно было дать не больше сорока лѣтъ. При разговорѣ онъ безпрестанно прищуривался, какъ-то особенно поводилъ кверху носомъ и быстро потиралъ ладони своихъ большихъ грубоватыхъ рукъ.

Мы взаимно отрекомендовались и тотчасъ, конечно, заговорили объ охотѣ.

— Вы, долженъ вамъ сказать, пріѣхали въ самую пору: тяги у насъ замѣчательныя... Такихъ и незапомню. Вальдшнепы словно галки летаютъ, — протарабанилъ скороговоркой управляющій, кладя на столъ свою мягкую шляпу и тутъ-же поспѣшно приводя въ порядокъ разбросанныя повсюду вещи... Извините... У меня

такой ералашъ!... Дѣло весеннее, захлопотался, не до того... Для васъ я комнату рядомъ приготовилъ. — Чайку не прикажете-ли? Сливки у насъ отличныя, масло свѣжее...

— Благодарю васъ. Не опоздаемъ-ли мы на тягу?

— Какъ можно! Солнце еще высоко... Семенъ, самоваръ скорѣй!... Нужно думать, что сегодня тяга будетъ отличная... По всему вижу! — съ убѣжденіемъ сказалъ мой гостепріимный хозяинъ, заглядывая въ окно и видимо любуясь весеннею природой...

— А вѣдь славно у насъ? Не правда-ли?... Эй, Семенъ!... Пошли, братецъ, за Матвѣемъ!... Слышишь?.. Да пусть захватитъ съ собою ружье!...

— Сейчасъ пошлю! — отозвался изъ сосѣдней комнаты слуга, гремя чайной посудой.

— Матвѣй — нашъ лѣсникъ, забавный чухонецъ, — пояснилъ Павелъ Петровичъ.. Стрѣлокъ онъ плохой, а все-же мы возьмемъ его съ собою, чтобы лишнее мѣсто занять. На тягѣ всегда веселѣе, когда побольше охотниковъ. Тутъ другъ другу не помѣшаешь, а скорѣе поможешь... Ну, а Матвѣй, по пословицѣ, на безлюдьи и Ѳома дворянинъ..

Въ ожиданіи чая, мы стали приводить въ порядокъ свои охотничьи атрибуты, разсѣянно болтая между собой..

Вслѣдъ за поданнымъ самоваромъ въ комнату робко и нерѣшительно вошелъ чухонецъ Матвѣй. Взглянувъ на его желтые глаза, я невольно подумалъ: недаромъ чухонцевъ желтоглазыми зовутъ. Онъ былъ дѣйствительно забавенъ: небольшаго роста, неуклюжій, рябоватый, волосы совсѣмъ свѣтлые растрепанные, какъ не чесаный ленъ, лицо круглое, вялое, апатичное, носъ широкій, губы большія, мягкія нѣсколько отвисшія.

— На охоту, братецъ, пойдемъ! — обратился къ нему управляющій.

Лѣсникъ въ отвѣтъ добродушно улыбнулся и взглянулъ на меня своими желтыми совиными глазами.

— Ружье принесъ?

— Принесъ...

— Ну, ступай, подожди насъ. Пусть тебя чаемъ напоятъ..

— Лягдору, — произнесъ чухонскимъ акцентомъ Матвѣй, качнувъ головой, и вышелъ изъ комнаты..

Около восьми часовъ мы отправились на тягу. Матвѣй бережно несъ въ рукахъ небольшое ружьишко съ черною крашеною ложею и мѣдною оправой, передѣланное, какъ видно, изъ дѣтскаго ружья.. Его уморительная фигурка и забавная рѣчь смѣшили меня.

— Съ версту будетъ до тяги? — нарочно спросилъ я лѣсника, чтобы послушать его разговоръ.

— Поменьша. Ойдемъ резъ перелогъ э леверно оле... Ѳна! — де ри береза тоитъ!...*)

Скоро мы пришли къ этимъ заманчивымъ тремъ березамъ. Отъ нихъ шла широкая просѣка, по которой, какъ разбросанныя большія стекла, блестѣли болотца, уходя въ даль и отражая теплый свѣтъ вечерняго неба. Кругомъ свѣтлозеленымъ бархатомъ раскинулась свѣжая влажная шелковистая травка. За просѣкой, въ легкой воздушной дымкѣ весеннихъ испареній, утопалъ дальный лѣсъ. Сбоку насъ длиннымъ мыскомъ тянулась курчавая гривка пирамидальныхъ елей, образуя съ березовымъ лѣсомъ тупой уголъ заросшій кустарникомъ.

Мы выбрали себѣ удобныя мѣста. Я стоялъ у самой опушки, за кустами цвѣтущей черемухи и жималости. Солнце зашло за рѣдѣвшій передъ нами лѣсъ и большимъ огненнымъ шаромъ сквозило между деревъ... Раскинутыя по горячему

---

*) Т. е. «Пойдемъ чрезъ перелогъ и клеверное поле... Вонъ! — гдѣ три березы стоятъ». Чухонцы, коверкая русскій языкъ, почти всегда отбрасываютъ первыя буквы словъ.

НАУКОВА БІБЛІОТЕКА ОНУ ІМЕНІ І.І. МЕЧНИКОВА

небу облачка заблестѣли и засверкали снизу золотою каймой; заалѣли верхушки высокихъ деревъ, яркимъ пурпуромъ зардѣлся раскаленный закатъ, и точно обширный пожаръ охватилъ пламенѣющій лѣсъ... Темные силуэты древесныхъ стволовъ кажутся обгорѣлыми пнями; между вѣтвей зловѣще перебѣгаетъ проворное пламя... Занялись и сосѣднія сосны, и мелкій кустарникъ, и дальнія купы березовой рощи... Сзади меня подымаются ели, ярко-озаренныя заревомъ пожара... Въ голубоватой сумрачной и таинственной глубинѣ лѣса разлились широкія мягкія прозрачныя тѣни. Деревья, точно засыпая, сонливо шелестятъ молодою листвой и тихо нашептываютъ другъ другу неясныя рѣчи. Усталыя птицы словно вторятъ имъ, томно допѣвая сквозь дрему свои вечернія пѣсни... Все стихло въ лѣсу. Закатъ догораетъ, даль окутывается темною мглою, и постепенно сходятъ на землю блѣдныя сумерки свѣтлой сѣверной ночи... Воздухъ сырѣетъ; онъ пропитанъ весь ароматомъ цвѣтущей черемухи. Очарованный стою я и безмолвно прислушиваюсь... Полуночникъ тихо пронесся стороной, мелькнувъ сбоку меня неясною тѣнью; подъ ногами робко пробѣжала осторожная мышь; гдѣ-то хрустнула вѣтка; что-то шевелится въ травѣ... Тихіе, загадочные звуки наполняютъ заснувшій лѣсъ... Вотъ щелкнулъ соловей, потомъ другой, третій,—и раскатились по лѣсу чудныя трели, оглашая сыроватый весенній воздухъ громкими переливами, то отчетливо повторяемыми въ глубинѣ лѣсной, то замирающими гдѣ то въ дали...

Я томлюсь ожиданіемъ. Сердце бьетъ тревогу; чуткое ухо ловитъ всякій малѣйшій звукъ и вдругъ... вдали, за вершинами дремлющихъ елей и сосенъ раздается едва слышный голосъ вальдшнепа... Въ этомъ простомъ, но сладостномъ звукѣ слышатся и пѣсня ликующей весны, и любовный призывъ, и жизни воскресшія силы... Все позабыто: я поглащенъ этимъ чарующимъ звукамъ и зорко озираю впереди себя лучезарное небо.. Моментъ, другой, — и передо мною темнымъ бархатистымъ пятномъ вырисовывается на этомъ небѣ долгоносый красавецъ, плавно рѣя надъ вершинами елей...

Я вскинулъ ружье,—загремѣлъ выстрѣлъ, и малая птица летитъ на землю какимъ-то растрепаннымъ сверткомъ...

«Жестоко!»—скажетъ съ укоромъ не охотникъ-читатель; «ловко!» — восторженно воскликнетъ мой собратъ по оружію. Первый непонимаетъ меня и клеймитъ позорнымъ именемъ «кровопійцы»; второму вполнѣ понятны и сродны всѣ ощущенія и мотивы такого убійства... «Убійство!» — какое ужасное и бездушное слово!... Вся суть не въ томъ, добродушный читатель, чтобы отнять жизнь у невинной птицѣ и насладиться этимъ,—нѣтъ: мы, охотники, отнимаемъ жизнь моментально, не думая объ этомъ, не разсуждая и совершая наши *убійства* въ какомъ-то поэтическомъ экстазѣ, въ особомъ умоизступленіи охватившей насъ благородной страсти... Мы охотимся ради высшихъ и, можетъ быть, невполнѣ понятныхъ для непосвященнаго наслажденій. Убивши, мы тотчасъ гонимъ отъ себя мрачныя мысли, при нихъ намъ какъ то неловко: сердце щемитъ, опускаются руки, нехочется зарядить ружья... Въ мертвой птицѣ, въ несчастной жертвѣ нашего охотничьяго безумія мы видимъ вовсе не трупъ, а *убитую дичь*... Здѣсь есть какая-то тайная, не совсѣмъ понятная, но существенная разница, и эта разница заключается, конечно, не въ самомъ объектѣ, а въ томъ особомъ психическомъ взглядѣ на него, который выработался у насъ отчасти подъ вліяніемъ нашей нимвродовской страсти, отчасти просто привычкой...

Соловьи все продолжали пѣть наперерывъ одинъ передъ другимъ и мѣшали мнѣ слышать вальдшнеповъ. Вотъ одинъ затянулъ, вдругъ, сзади свою мощную пѣсню и совсѣмъ завладѣлъ моимъ слухомъ... Вотъ онъ смолкъ на минуту, и до меня опять донесся голосъ вальдшнепа, его непередаваемыя словами *хорканье* и *цыканье*... Въ нихъ слышатся теперь какія-то безпокойныя ноты. Я внимательно окидываю взглядомъ вершины противуположныхъ деревъ, и, вдругъ, передо мною на свѣтломъ фонѣ вечерняго небосклона выплываютъ два ревнивыхъ самца, кувыркаясь въ воздухѣ и нанося другъ другу удары своими длинными клювами... Въ ожесточенной схваткѣ нырнули обѣ птицы между просѣкой, надъ самой головой

Павла Петровича... Онъ не зѣвалъ. Блеснулъ огонь, рѣзкій выстрѣлъ огласилъ лѣсъ, и оба ревнивца поплатились жизнью за свою пламенную любовь...

Матвѣй выглянулъ изъ за ели и, въ порывѣ удивленія, сдѣлалъ уморительный жестъ своими короткими, точно подрѣзанными руками...

Все чаще и чаще стали тянуть вальдшнепы, все чаще раздавались наши выстрѣлы, и громкое ухо звонкими перекатами разносило ихъ по всему лѣсу и глушило гдѣ-то въ чащѣ дальней рощи, стоявшей передъ нами въ сторонѣ какою-то непроницаемою стѣною...

Никто изъ насъ не былъ такъ счастливъ, какъ Матвѣй: вальдшнепы то и дѣло тянули прямо на него. Каждый разъ я нетерпѣливо слѣдилъ за чухонцемъ и ждалъ: вотъ-вотъ, раздастся, наконецъ, и его выстрѣлъ... Но выстрѣла не было, и вальдшнепы спокойно проносились почти надъ самой головой нашего чудака.. Я раза два свистнулъ слегка, въ знакъ понудительнаго сигнала, но Матвѣй не понялъ его и, недоумѣвая, выглянулъ изъ своей засады; я сдѣлалъ ему вопросительный жестъ, а онъ, въ отвѣтъ, развелъ опять своими кургузыми руками, махнулъ отрицательно головой и только... Что за притча?!.. Я не вытерпѣлъ и подошелъ къ лѣснику.

— Что-жъ ты, братъ, не стрѣляешь?

— Ченно коро летааитъ алешень эта!... Кода мôя рузья правляяитъ, она резъ росѣка летааитъ; кода мôя оцитъ трѣляяитъ, она у лѣсу криваается...*).

Я не могъ не расхохотаться, а Матвѣй, скроивъ озабоченную физіономію, какъ сова выпучилъ свои желтые глаза. Я понялъ наивное недоумѣніе чухонца и перевелъ его на свой пунктъ, а самъ сталъ на его мѣсто...

Не прошло и пяти минутъ, какъ три вальдшнепа пронеслись одинъ за другимъ прямо надъ Матвѣемъ... А выстрѣла опять нѣтъ и нѣтъ!... Признаюсь, въ эту минуту я позавидовалъ чухонскому счастью... На моемъ новомъ мѣстѣ мнѣ пришлось выстрѣлить одинъ разъ, да и то неудачно.

Тяга кончилась. Мы возвращались домой, покуривая сигары и посмѣиваясь надъ лѣсникомъ, который такъ-таки и не выстрѣлилъ ни одного раза.

Ночная заря разливала по небу блѣдный мерцающій свѣтъ. Со всѣхъ сторонъ чернѣли перелѣски и распаханныя паровыя поля, а мѣстами зеленѣли озимые всходы длинныхъ и узкихъ пашенъ. Въ овражкахъ и ложбинахъ, какъ раскинутый тюль, ложились бѣловатыя испаренія; въ воздухѣ пахло смолистою лѣсною сыростью; мелкія пташки, обманутыя ночною зарею, просыпались и безпокойно попискивали; майскіе жуки, называемые въ народѣ *майками*, то и дѣло проносились мимо, тихо гудя и мелькая на свѣтломъ небѣ движущимися точками; надъ высокими деревьями трепетали и перепархивали летучія мыши; гдѣ-то въ глубинѣ лѣсной чащи глухо и долго кричала сова и такъ жутко и непріятно становилось отъ этого зловѣщаго по народному преданію крика..

Черезъ нѣсколько минутъ мы добрѣли до Нисковицъ и снова расположились пить чай у настежь открытыхъ оконъ.. Двѣ большія березы, разливая вокругъ себя смолистый ароматъ, свѣсили свои вѣтви до самыхъ подоконниковъ. Деревня покоилась уже сномъ. За господской усадьбой, внизу, дымился испареніями большой заброшенный прудъ. Въ воздухѣ было тихо. Утренняя заря начинала уже слегка краснѣть и золотиться. Темные планы дальняго лѣса блѣднѣли. На полянахъ мягко обозначались и выступали кусты подернутые легкимъ флеромъ осѣдавшей въ видѣ тумана росы. Вдалекѣ гдѣ-то несвязно и безтолково бормоталъ неугомонный глухарь-токовикъ, и звучно неслось по лѣсу это бормотанье запоздавшей весенней пѣсни...

— Слышите?—обратился ко мнѣ Павелъ Петровичъ, укоризненно кивнувъ головой по направленію доносившихся звуковъ.

— Слышу, слышу. Поздненько что-то вздумалъ пошаливать...

*) Т. е. «Очень скоро летаютъ вальдшнепы эти! Когда я оправляю ружье, они черезъ просѣку перелетаютъ, когда я хочу выстрѣлить, — за лѣсомъ скрываются».

НАУКОВА БІБЛІОТЕКА ОНУ ім. І.І. МЕЧНИКОВА

— Беспокойнаго-съ нрава.. Онъ уже раза два изъ терпѣнія меня выводилъ. Взялъ я ружье и отправился въ лѣсъ вотъ въ такую пору ночи. Бреду, прислушиваюсь.. Вотъ, кажется, ужъ недалеко. Вдругъ стихаетъ мой глухарь. Стою, стою,—молчитъ, а потомъ какъ забормочетъ,—далеко гдѣ-то, совсѣмъ въ другомъ концѣ лѣса... Перелетѣлъ. Нечего дѣлать, тащусь туда,—опять тоже самое. Такъ и бросилъ. Эти позднышни самый безпутный народъ. Ну, какой теперь токъ! Такъ только дуритъ, да нашего брата умника съ толку сбиваетъ. Гдѣ-бы спать, а тутъ плетешься за нимъ и напрасно проходишь вплоть до бѣлаго дня...

Къ крыльцу подошла какая то старуха въ платкѣ.

— Ты что, Марѳа?

— Отчетъ отдать...

— Повремени минутку...

Женщина молча скрылась за флигелемъ.

— Это коровница наша. Она приходитъ ко мнѣ на сонъ грядущій съ отчетомъ объ удоѣ коровъ, а я все это въ особую книгу заношу... Видите, какіе у насъ порядки заведены!

Управляющій насмѣшливо улыбнулся. Я не хотѣлъ мѣшать ему выполнить заведенный порядокъ и, пожелавъ спокойной ночи, ушелъ спать въ отведенную мнѣ комнату...

Черезъ нѣсколько минутъ я лежалъ въ постелѣ съ закрытыми глазами, но не спалъ. Въ головѣ моей тяга еще не кончилась, и вальдшнепы тихо проносились черезъ просѣку и все налетали на чухонца Матвѣя... А за деревянной перегородкой, въ комнатѣ управляющаго, происходилъ въ это время слѣдующій разговоръ:

— Наша Буренка, смѣю вамъ доложить, Павелъ Петровичъ, испорчена...

— Какъ такъ?

— Да такъ. Молока совсѣмъ не даетъ... Это отъ глазу, вотъ ей Богу отъ глазу!.. Я вамъ сказывала, не велите Егору ходить на скотный дворъ... Какое ему тамъ дѣло!... Мужикъ онъ безпутный, ахальникъ, глазищи во-какіе!.. Уставится ими въ доенку и все смотритъ,—не сморгнетъ... Это все его дѣла!...

— Какой вздоръ!

— Нѣтъ не вздоръ, батюшка мой! Впередъ говорю: будетъ Егоръ къ намъ лазить, вси коровы перестанутъ доиться... Вонъ и Рыжка сегодня всего полъ-доенки дала, а Бѣлянка противъ прежняго половину...

Павелъ Петровичъ только крякнулъ и ничего не отвѣтилъ. Послышалось перелистываніе какой-то книги... Молчаніе.

— Вотъ видишь, раздался вдругъ насмѣшливо торжествующій голосъ управляющаго: и по книгамъ видно, что Буренка дрянная коровенка,—она никогда путемъ не доилась... Продать ее нужно!

— Охъ, не продавай, Павелъ Петровичъ, батюшка ты мой: преотличная она корова, вотъ ей Богу, только-бы ни Егоръ!

Подъ эту бесѣду, улыбаясь про себя, я сталъ дремать, а вдалекѣ все еще бормоталъ неугомонный глухарь, и глухіе раскаты его толкованья отчетливо доносились до меня черезъ оконную раму...

Н. Вучетичъ.

Германъ Зудерманъ,

какъ драматургъ.

Необыкновенный успѣхъ, выпавшій на долю драмы Зудермана «Честь», доставилъ ея автору въ теченіе самаго непродолжительнаго времени шумную извѣстность. Первыя эпическія произведенія нѣмецкаго писателя прошли, несмотря на свои крупныя достоинства, почти что незамѣченными, и даже въ тѣсномъ кружкѣ профессіоналистовъ имя молодого писателя не пользовалось особенной популярностью. Со дня же постановки «Чести», Зудермана, какъ-бы въ вознагражденіе, успѣхъ преслѣдуетъ столь-же настойчиво, какъ прежде неудача. Его забытыя произведенія празднуютъ эпоху возрожденія и становятся предметомъ самаго живого обсужденія, самыхъ шумныхъ восторговъ; его вторая драма «Гибель Содома» вызываетъ такую продолжительную и интенсивную литературную сенсацію, которая въ Германіи вызывается сравнительно рѣдко драматическими произведеніями. Въ настоящую минуту изъ всѣхъ представителей молодого литературнаго поколѣнія Германъ Зудерманъ больше, чѣмъ кто бы то ни было — за исключеніемъ развѣ Гергарда Гауптмана — имѣетъ право на званіе лауреата нѣмецкаго народа.

Даже тѣ, которые видятъ въ немъ носителя несимпатичныхъ или даже вредныхъ литературныхъ идеаловъ, чтятъ въ немъ глубокое, сильное дарованіе. Именно то обстоятельство, что Зудерманъ вызывалъ своей литературной дѣятельностью такое множество самыхъ противорѣчивыхъ мнѣній и толковъ, служитъ лучшимъ доказательствомъ того, что мы имѣемъ предъ собою крупную индивидуальность, которая не даетъ себя втиснуть въ узкія рамки посредственности и рутины.

Слишкомъ услужливые друзья и слѣпые противники Зудермана, сбитые съ толку, благодаря тому, что онъ не примкнулъ открыто ни къ одной изъ литературныхъ партій наградили его званіемъ натуралиста; одни, думая, что вплетаютъ новый лавръ въ его вѣнецъ художника, другіе, — надѣясь заклеймить его и, пріобщивъ къ нѣкоторымъ литературнымъ группамъ «молодой Германіи», тѣмъ самымъ пригвоздить его къ позорному столбу.

Въ вопросахъ оцѣнки произведеній искусства на такихъ ходячихъ эпитетахъ далеко не уѣдешь. Сужденіе о писателѣ, пріобщенномъ къ той или другой литературной партіи, нисколько не выигрываетъ въ ясности и опредѣленности, и естественно, что надлежащая оцѣнка отдѣльныхъ произведеній становится невозможной, если мы станемъ подходить къ нимъ съ апріористическими взглядами и требованіями эстетической теоріи, туманно-расплывчатой и висящей въ пространствѣ. Къ художнику слова и мысли вполнѣ примѣнимо драгоцѣнное указаніе «Bilde, Künstler, rede, nicht», и то, что создано творческой дѣятельностью поэта, создано имъ не на основаніи тѣхъ пріемовъ, которые мучительно высижены литературными критиками, а на основаніи тѣхъ индивидуальныхъ и самостоятельныхъ запросовъ творческой мысли и

НАУКОВА БІБЛІОТЕКА ОНУ ім. І. І. МЕЧНИКОВА

воспріимчивой души, при наличности которыхъ мы имѣемъ дѣло съ поэтическимъ произведеніемъ, а не слабымъ ученическимъ подражаніемъ. Не въ томъ сила, чтобы отнести писателя къ той или другой школѣ, а въ томъ, чтобы раскрыть особенности его интеллектуальнаго и психическаго дарованія. Много есть путей, ведущихъ къ цѣли, и въ концѣ концовъ именно слѣдованіе по тому, а не иному пути, т. е. пользованіе опредѣленными пріемами, и создаетъ индивидуальность писателя. Всякій истинный художникъ—самобытенъ, видитъ внѣшній міръ своими, а не чужими глазами и не поступится своей свободой воспріятія и творчества въ пользу сочиненныхъ эстетическихъ теорій и доктринальной критики. И въ выборѣ сюжета художникъ свободенъ:

«....Ты—царь: живи одинъ. Дорогою свободной
«Иди, куда влечетъ тебя свободный умъ»....,

а потому смѣшны всѣ попытки апріорнаго ограниченія объектовъ, достойныхъ художественнаго воспроизведенія, смѣшны указанія на то, что художникъ самымъ выборомъ предмета совершилъ ту или другую ошибку. Развѣ ограничена область, изъ которой дозволено черпать вдохновеніе? Не весь-ли міръ со всѣми его явленіями доступенъ искусству, какъ остроумно говорится въ старинной нѣмецкой поговоркѣ:

Wo hat die Kunst ihr Haus? Das Haus der Kunst ist rund,
Steht allenthalben so, dass Sonne drüber stund.

Поэтому, гораздо цѣлесообразнѣе на нашъ взглядъ подходить къ писателю безъ заранѣе установленнаго критерія его оцѣнки. Это въ особенности необходимо въ періоды, подобные тому, который переживаетъ въ настоящее время европейская литература, — въ эпоху броженія и переходныхъ стадій, когда стремленіе къ отыскиванію новыхъ идеаловъ вызываетъ къ жизни новыя формы и новое содержаніе. При такихъ условіяхъ, стараться предугадать, какъ станетъ расти молодое деревцо довольно трудно и ужъ совсѣмъ нелѣпо приказывать ему, чтобы оно росло такъ, а не иначе

Для того, чтобы до нѣкоторой степени объяснить себѣ успѣхъ произведеній Зудермана необходимо хотя вкратцѣ указать на внѣшнія условія, при которыхъ они появились: на однихъ внутреннихъ достоинствахъ увлеченіе пьесами нѣмецкаго драматурга врядъ-ли можетъ быть основано.

Въ теченіе послѣднихъ двухъ десятилѣтій до появленія Зудермановской «Чести» на сценѣ нѣмецкаго театра (1889 г.), т. е. въ продолженіе семидесятыхъ и восьмидесятыхъ годовъ текущаго столѣтія, нѣмецкій театръ находился въ состояніи медленнаго умиранія. Онъ утратилъ всякую связь не только съ текущей литературой, но и съ современной жизнью. Не обновленный никакими новыми теченіями, онъ долженъ былъ поневолѣ ограничиваться тѣмъ скуднымъ репертуаромъ, которому пьесы Анценгрубера, Фосса и первыя произведенія Вильденбруха не могли вдохнуть новую жизнь. Нѣмецкія драматическія пьесы вращались въ узкомъ, заколдованномъ кругѣ интересовъ коммерціи совѣтниковъ и кисло-сладкихъ наивно, сентиментальныхъ любовныхъ отношеній Гансовъ и Гретъ. Странно было, что въ пору нравственнаго разложенія на сценѣ появлялись люди лишь съ весьма маленькими слабостями и недостатками. Необходимо было внесеніе новой струи, духовнаго содержанія, соотвѣтствующаго волновавшимъ общество новымъ вопросамъ. Только такимъ путемъ можно было возбудить интересъ къ театру въ обществѣ, которое постоянно стало забывать о немъ, относясь къ его судьбѣ совершенно безучастно, именно въ силу оторванности его отъ центральныхъ интересовъ духовной Германіи. Въ это время и пришли на смѣну обветшалому репертуару т. н. реалистическія произведенія молодыхъ нѣмецкихъ драматурговъ, появились пьесы, новыя для Германіи, въ значительной степени выросшія подъ вліяніемъ психологической драмы Дюма. Хотя произведенія эти и представляли собой лишь исканіе нарядныхъ эффектовъ на почвѣ салонной психологіи, мелкой роскоши буржуазной банальности, и вся ихъ современность подчасъ сводилась лишь къ перевиранію теоріи на-

слѣдственности, а натуралистически-соціалистическое направленіе ихъ сказывалось главнымъ образомъ—если не исключительно—въ намѣренно-одностороннемъ изображеніи жизни подонковъ столицы, — но общество тѣмъ не менѣе встрепенулось, сначала удивленное, а потомъ и восхищенное перенесеніемъ жгучихъ вопросовъ современности на сцену, смѣлостью изображенія жизни, хотя и тенденціозной, но тонкой наблюдательностью и воспроизведеніемъ дѣйствительности, въ особенности пораженное удивительной простотой и остроуміемъ діалога, чрезвычайной естественностью завязки и фабулы. Театръ снова сталъ предметомъ споровъ и оживленнаго обмѣна мнѣній; представленіе каждой новой пьесы стало явленіемъ, волновавшимъ общество. Хотя нерѣдко приходилось разочаровываться, такъ какъ зачастую молодые таланты оказывались пустоцвѣтами, по важно было то, что театръ пріобрѣлъ вновь то значеніе, которое онъ имѣлъ когда-то.

Скорѣе въ силу совершенно случайныхъ обстоятельствъ, чѣмъ какой-нибудь причиной зависимости, «Честь» Зудермана оказалась первой пьесой изъ рода тѣхъ, которые пошли на штурмъ стараго нѣмецкаго театра, чтобы на его развалинахъ водрузить знамя реализма, современности, соціальности и проч., и проч. Переходъ былъ слишкомъ рѣзокъ, и въ силу самой этой рѣзкости пьеса заставила о себѣ много говорить, много спорить, выдвинувъ имя ея автора сразу изъ мрака неизвѣстности на первый планъ литературной популярности.

Первенецъ Зудермана «Честь»—слишкомъ извѣстенъ, чтобы приходилось останавливаться на его содержаніи. Читая безпристрастно это произведеніе, теперь трудно понять, почему оно вызвало такую сенсацію, ибо оно не отличается даже той смѣлостью, про которую такъ много говорили и писали. Напротивъ того, этой пьесой Зудерманъ болѣе, чѣмъ какимъ бы то ни было изъ своихъ произведеній, доказалъ, что, при всемъ желаніи отрѣшиться отъ традиціоннаго міровоззрѣнія и ходячихъ мнѣній, онъ не можетъ освободиться отъ вліянія рутины и дѣлаетъ ей уступки, слѣдуя по старымъ проторенным дорожкамъ, не говоря «новаго» слова, и заставляя только удивляться своей литературной техникѣ и гибкому остроумію. «Честь»— пьеса сочиненная, т. е. составленная искусственно изъ разныхъ кусочковъ. На половину она являетъ собой произведеніе стараго пошиба, на половину т. н. реалистическое произведеніе съ неизмѣннымъ описаніемъ среды и эпохи. Эта половинчатая пьеса какъ бы нарочно написана для того, чтобы не слишкомъ отпугнуть публику и убѣдить ее пойти на компромиссъ съ новымъ теченіемъ. Въ самомъ дѣлѣ! представители различныхъ направленій найдутъ каждый въ пьесѣ Зудермана то, что имъ по душѣ. Любители натуралистическаго изображенія жизни въ жанрѣ Зола и Ибсена найдутъ въ описаніи жизни «задняго дома» полное удовлетвореніе, въ то время, какъ носители завѣтовъ стараго искусства остановятъ свои восторги на личности графа Траста, ставшаго излюбленной парадной ролью странствующихъ знаменитостей.

Что касается «идеи» пьесы, то она весьма печальна. Человѣкъ, вышедшій изъ низкой среды, пріобрѣтаетъ въ болѣе развитомъ обществѣ соотвѣтственно болѣе развитое понятіе чести. Возвратившись домой, онъ съ ужасомъ отворачивается отъ гнилой морали своихъ близкихъ. Въ отчаяніи онъ думаетъ найти выходъ въ самоубійствѣ, но опытный другъ доказываетъ ему, что понятія о чести почти у всѣхъ народовъ и сословій различны—откуда слѣдуетъ съ ошеломляющей логикой, что объективное существованіе чести невозможно, какъ еслибы изъ различія религій вытекала ихъ негодность или даже отрицаніе ихъ существованія. Разсужденіе это кажется Роберту убѣдительнымъ, и онъ, вмѣсто того, чтобы переселиться въ лучшій міръ, переселяется—только за-границу. Для полноты трагикомедіи Робертъ увозитъ съ собой сестру того, кто соблазнилъ его же собственную сестру, рѣшивъ, очевидно, что такъ какъ

честь — понятіе условное, то заботиться о ней нечего, и что его поступокъ свободно укладывается въ рамки такой условной морали.

Немногимъ лучше тенденціи и призрачная реальность пьесы. Всякій, сохранившій умѣніе оцѣнивать жизнь во всей ея совокупности, долженъ будетъ искренно сознаться, что ни «Честь», ни «Гибель Содома», ни «Родина» не представляютъ собой вѣрной картины современной жизни. Произведенія Зудермана не производятъ общаго впечатлѣнія жизненной правды; вмѣсто этой послѣдней, драматургъ даетъ рядъ тонко наблюденныхъ явленій, соединенныхъ по столь излюбленной Дюма и Сарду системѣ противоположеній, такъ что даже прекрасно задуманныя фигуры превращаются въ бездушныя маріонетки и ходячія формулы, приводимыя въ движеніе средствами дѣйствительно поразительной театральной техники. Каждая сцена въ отдѣльности кажется возможной, житейски вѣрной, свидѣтельствуетъ объ удивительно тонкой наблюдательности и воспріимчивости автора, но сведеніе всѣхъ отдѣльныхъ моментовъ воедино, драматическая концентрація, необходимое въ драмѣ постепенное повышеніе дѣйствія и слѣдующая за нимъ развязка являются совершенно искусственными. Правда, что это неизбѣжная отрицательная сторона театральнаго элемента, но дѣло въ томъ, что эта искусственность, сравнительно мало проявляясь въ психологической драмѣ, основанной исключительно на развитіи чувства и характера отдѣльной личности, особенно рѣжетъ глазъ и слухъ въ драмѣ бытовой, имѣющей претензію на вѣрное и точное изображеніе *среды*. Воспроизведеніе индивидуальной и даже общественной особенности — право всякаго поэта и драматурга, но намѣреніе Зудермана—показать намъ, *какъ въ зеркалѣ*, современную жизнь со всѣми ея типами вырожденія, и мы очень скоро убѣждаемся, что «хоть и рожа крива», а все же и на зеркало пенять можно, ибо и оно кривое, показывая намъ лица въ совершенно фальшивомъ положеніи и освѣщеніи, подчасъ слишкомъ красивыми, подчасъ слишкомъ уродливыми, и давая намъ, вмѣсто вѣрныхъ изображеній, однѣ только каррикатуры.

Искусственность и ходульность даютъ себя особенно сильно чувствовать въ тѣхъ мѣстахъ произведеній Зудермана, гдѣ драматизмъ положенія доведенъ до крайности, гдѣ атмосфера настолько тяжела и удушлива, что ждешь—не дождешься той грозы, которая ослѣпительной молніей и живительнымъ потокомъ освѣжитъ и очиститъ воздухъ. Въ этихъ положеніяхъ особенно ярко проявляется отсутствіе у Зудермана той смѣлости, про которую такъ много говорили: онъ какъ-то не рѣшается договориться до вывода изъ имъ же установленныхъ посылокъ и показать намъ результаты имъ же созданнаго положенія, а возвращается къ тому самому міропониманію, отъ котораго онъ же стремился отрѣшиться, впадая въ дѣланный, искусственный тонъ, резонерство и противорѣчіе. Страстный Крамеръ въ «Гибели Содома», сильная духомъ Магда въ «Родинѣ» служатъ лучшими иллюстраціями высказанной мысли. Они или не доводятъ своей «линіи» до конца и впадаютъ въ пошлость именно тамъ, гдѣ это всего менѣе вѣроятно и допустимо, или произносятъ рѣчи, которыя, вмѣсто того, чтобы увлечь насъ, могутъ только насъ разсмѣшить своей театральностью, да, пожалуй, удивить парадоксальностью своего гибкаго остроумія.

Что еще болѣе вредно отзывается на произведеніяхъ Зудермана, — это его пагубная страсть къ вѣчнымъ противоположеніямъ, перенятая имъ отъ французскихъ драматурговъ.

Мы уже говорили о томъ, что «Честь» цѣликомъ построена на такой антитезѣ. Равнымъ образомъ, въ «Гибели Содома» геніальность (сомнительная, на нашъ взглядъ) художника Яникова рѣзко противопоставляется пошлости окружающей жизни. Не такъ вычурно, но все-же искусственно противоположеніе въ «Родинѣ»; фарисейски высокомѣрное отношеніе жителей маленькаго провинціальнаго городка къ артистамъ чрезвычайно вѣрно подмѣчено, но нельзя забывать, что если такое высокомѣріе готово проявиться съ особенной жесто-

костью по отношенію къ захудалому актеру, оно можетъ смѣниться раболѣпствомъ предъ всемірнымъ успѣхомъ артистки, обладающей къ тому же виллами въ Италіи и бриллiантами, доводящими умъ до восторга. Какъ бы мало старый отецъ не преклонялся предъ внѣшнимъ успѣхомъ и матеріальными благами жизни, его согорожане должно быть не чужды общихъ человѣческихъ слабостей, и отношеніе ихъ къ Магдѣ болѣе, чѣмъ невѣроятно.

Съ другой стороны, въ «Родинѣ» самая коллизія вызвана авторомъ крайне искусственно и каррикатурно. Не говоря уже о шаблонности самой фабулы въ духѣ романтизма жанра Коцебу и Жанъ-Поля, драматическій моментъ крайне слабъ и неудовлетворителенъ. Когда намъ говорятъ, что Зудерманъ хотѣлъ нарисовать иллюстрацію къ теоріи Ницше, дать картину коллизіи сильно развитой индивидуальности (въ лицѣ Магды) и стаднымъ началомъ (въ лицѣ провинціальнаго общества и старика отца), между буржуазнымъ ригоризмомъ, ложно принимаемымъ за нравственность и бьющей ключемъ потребностью жить, то разсчитываютъ, очевидно, на крайнюю легковѣрность нашу, ибо все это можно навязать «Родинѣ» Зудермана лишь путемъ насилія надъ ея содержаніемъ. Если дѣйствительно таково было желаніе автора, то нужно сознаться, что болѣе неудачно онъ не могъ выбрать конкретнаго случая, съ большей каррикатурностью не могъ распредѣлить свѣтъ и тѣни при обрисовкѣ характеровъ и положеній. То, что автору хочется выдать за авторитетъ отцовской власти,— является лишь безмозглымъ упорствомъ несчастнаго паралитика, капризнаго до помѣшательства; то, что намъ преподносится въ качествѣ глубокаго субъективизма освободившейся индивидуальности Магды, — на самомъ дѣлѣ нѣкоторая эксцентричность оцыганившейся пѣвички, геніальность которой сводится въ пьесѣ къ великолѣпнымъ туалетамъ и ежедневнымъ благовоннымъ ваннамъ, о которыхъ повторяется до неприличія часто. Въ соотвѣтствіи съ ложностью общей постановки находятся и отдѣльныя сцены этой пьесы. Переселеніе Магды въ отеческій домъ, нужное автору для созданія почвы столкновенія и для важности соблюденія единства мѣста, проповѣдуемаго Ибсеномъ, является до невѣроятности неестественнымъ въ особенности въ связи съ условіемъ, которое диктуетъ Магда: никогда не заикаться о ея прошломъ. Появленіе Келлера—верхъ насилія надъ логикой; точно люди, соблазнившіе и бросившіе потомъ дѣвушку, спѣшатъ отыскать ее для нанесенія визита ея родителямъ.

Мы не имѣемъ въ виду дать въ настоящемъ очеркѣ исчерпывающей критики произведеній Зудермана; намъ хотѣлось бы въ общихъ чертахъ набросать его литературный обликъ и только для иллюстраціи нѣкоторыхъ положеній мы выхватываемъ изъ тѣхъ или другихъ произведеній тѣ или иныя примѣры, предполагая съ тѣмъ большимъ основаніемъ знакомство читателя съ пьесами Зудермана, что онѣ стали нынче центральными въ репертуарѣ русскаго театра.

«Родина» Зудермана доказала, на нашъ взглядъ, еще болѣе убѣдительно отсутствіе въ нѣмецкомъ драматургѣ опредѣленнаго міровоззрѣнія и опровергла блистательно создавшуюся легенду о его смѣлости. «Родина», больше даже чѣмъ «Честь», — пьеса примирительная, въ которой авторъ идетъ на компромиссы, дѣлая уступки отжившимъ требованіямъ театра и искусства. Какъ чрезвычайно остроумно и ядовито замѣтилъ одинъ изъ нѣмецкихъ критиковъ, Зудерманъ все время колеблется между Ибсеномъ и Зола съ одной стороны, Гартенлаубе и Блюменталемъ, съ другой.

То же шатаніе, ту-же неопредѣленность и неустойчивость мы видимъ и въ слѣдующихъ пьесахъ Зудермана: «Бой бабочекъ» и «Счастье въ углу».

Въ Вѣнѣ разсказываютъ, что въ то время, когда по приказанію цензуры «Король Лиръ» былъ видоизмѣненъ въ томъ смыслѣ, что и Лиръ, и Корделія должны были оставаться живы, выдающіеся исполнители этихъ двухъ ролей ухитрялись такъ изображать фигуры престарѣлаго короля и его дочери, что

НАУКОВА БІБЛІОТЕКА ОНУ ім. І.І. МЕЧНИКОВА

у зрителей не оставалось никакого сомнѣнія на счетъ предстоящей ихъ неминуемой смерти, несмотря на внѣшнее примиреніе и благополучіе. Этотъ разсказъ поневолѣ приходитъ на память при чтеніи названныхъ произведеній Зудермана. Комедія «Бой бабочекъ» и драма «Счастье въ углу», очевидно, позаимствовали отъ вѣнскихъ артистовъ тайну ихъ искусства. При чтеніи этихъ произведеній намъ точно кто-то шепчетъ, чтобы мы не были простаками и не вѣрили въ благополучный исходъ этихъ пьесъ. Обѣ онѣ оканчиваются не то многоточіемъ, не то рядомъ вопросительныхъ знаковъ.

Наиболѣе стоющей вниманія является несомнѣнно «Счастье въ углу». Дѣйствіе разыгрывается въ ней съ удивительной живостью и полнотой драматическаго напряженія. Изложеніе, какъ во всѣхъ Зудермановскихъ произведеніяхъ, отличается остроуміемъ и красотой. Въ теченіе нѣсколькихъ мгновеній мы уже освоены и съ обстановкой пьесы, и съ главными дѣйствующими лицами, характеристика которыхъ нарисована мастерски. Всѣ они, не исключая самыхъ маленькихъ второстепенныхъ фигуръ, живутъ полной индивидуальной жизнью. Языкъ отличается свойственной Зудерману силой и мощностью, кратокъ, содержателенъ, характеренъ. Даже особенности среды и природы переданы съ удивительной полнотой, а изъ глубины школьнаго сада на насъ дѣйствительно вѣетъ здоровымъ воздухомъ цѣлины и непосредственности. Но насколько велико умѣнье художника *создать* драму, *завязать* ее, настолько же велико и неумѣнье его *закончить* ее соотвѣтствующимъ образомъ, умѣнье *развязать* ее. Въ «Чести» мы уже видѣли, какъ Зудерманъ вышелъ изъ необходимости дать развязку, отправивъ своего героя на островъ Яву; въ «Родинѣ» онъ закончилъ драму чисто внѣшнимъ образомъ, ибо параличъ, который поражаетъ старика-отца, заканчиваетъ *представленіе на сценѣ*, но не *внутреннее содержаніе произведенія*. Точно такъ-же и въ «Счастьѣ въ углу» коллизія не развита до естественнаго конца, а по просту закончена по желанію автора, давшаго послѣдній *актъ* въ техническомъ смыслѣ, но не послѣднее *дѣйствіе* въ смыслѣ непрерывной послѣдовательности событій.

Въ роковую ночь, передъ развязкой, Елисавета, колеблющаяся между чувствомъ долга къ мужу и любви къ барону Рэкницу, рѣшается на самоубійство. Крадучись, покидаетъ она домъ, но мужъ попадается ей на встрѣчу на этомъ пути къ смерти, и она исповѣдуется ему, обнажаетъ ему душу свою, объясняя, что съ сознаніемъ своей грѣховной любви она не можетъ счастливо жить въ его домѣ. Мужъ успокаиваетъ ее.... чѣмъ же? Онъ ей признается, что онъ, предлагая ей стать его женой, подозрѣвалъ, что она была несчастной жертвой любви, и что только этимъ онъ объяснялъ себѣ ея согласіе выйти за него замужъ, что онъ во все время ихъ совмѣстной жизни не могъ освободиться отъ этого подозрѣнія. «Думаешь-ли ты еще послѣ этого, что ты не имѣешь права глядѣть мнѣ въ глаза?» говоритъ онъ ей. Жена бросается въ его объятія, и когда онъ говоритъ ей: «Ну, теперь иди спать, дитятко.... Спи спокойно.... Завтра утромъ нашъ домъ будетъ чистый, объ этомъ дай мнѣ позаботиться»...., она ему отвѣчаетъ: «Мнѣ кажется, что я тебя сегодня вижу въ первый разъ»!» Этимъ оканчивается пьеса, и—что забавнѣе всего—авторъ думаетъ, что мы должны ему повѣрить, что домъ Видемановъ очистится, что въ ихъ углу воцарится тихое счастіе.... Почему? На почвѣ какихъ отношеній? Ужъ не въ силу ли признанія мужа, которое заставляетъ насъ сразу измѣнить наше отношеніе къ нему и смотрѣть на его любовь, казавшуюся въ началѣ столь симпатичной, тихую, скромную, покорную совершенно иными глазами.... Думается, что признаніе это, выставляющее его чувство не въ особенно привлекательномъ видѣ, вмѣсто того, чтобы снять бремя съ души Елисаветы, тяжелымъ камнемъ ляжетъ на нее. Вопреки всѣмъ тонкостямъ мотивировки, мы чувствуемъ психологическую чудовищность любви Видемана, чудовищность, подрывающую всю пьесу. Въ нѣсколько грустную картину скромнаго существованія въ «углу» вторгается нѣчто, вносящее рѣзкій диссонансъ, нѣчто такое, что, быть можетъ, трудно поддается опредѣленію, но тѣмъ легче

чувствуется. Во всякомъ случаѣ, «мужественность сердца» Видемана является для насъ весьма сомнительной, и нельзя не согласиться, что сочиненный авторомъ исходъ менѣе всего способенъ служить психологической развязкой драмы.

Тѣмъ не менѣе, «Счастье въ углу» знаменуетъ громадный шагъ на пути развитія Зудермана. Тихой грустью примиренія вѣетъ отъ всей пьесы, менѣе предыдущихъ обнаруживающей мѣста спайки изъ различныхъ кусковъ и направленій, и зритель, равно какъ и читатель, не могутъ не поддаться этой меланхолически обаятельной дымкѣ произведенія, надъ которымъ въ видѣ эпиграфа можно было бы поставить слова Видемана: «Bescheiden muss sich jeder — selbst der Glücklichste». Техника сценичнаго изображенія еще болѣе блестяща и легка, чѣмъ въ другихъ пьесахъ. Въ этой послѣдней — за исключеніемъ несчастнаго конца — нѣтъ уже и слѣда той театральной манерности, которая лежитъ такимъ густымъ слоемъ на другихъ произведеніяхъ Зудермана.

Разсмотрѣнныя пьесы составляютъ одинъ общій циклъ, въ которомъ одинъ и тотъ же основной драматическій моментъ, получающійся какъ результатъ сопоставленія двухъ міровъ. Иногда это сопоставленіе создается авторомъ параллельнымъ изображеніемъ двухъ различныхъ классовъ или слоевъ общества или же по просту двухъ семей, какъ въ «Гибели Содома», иногда авторъ заставляетъ своихъ героевъ послѣ болѣе или менѣе долгаго отсутствія возвращаться въ свою среду, съ убѣжденіями и нравственными правилами которой они за время своего отсутствія успѣли разойтись, и на почвѣ такой коллизіи двухъ міровоззрѣній развивается драматическое дѣйствіе, какъ, напримѣръ, въ «Чести» и «Родинѣ». Ни въ одной изъ пьесъ Зудермана мы не видимъ психологическаго развитія извѣстнаго настроенія, намъ не показываютъ генезиса нарожденія того или иного чувства, мы не имѣемъ предъ собой *психологической драмы* вовсе, а авторъ даетъ намъ готовую рамку, почву, на которую онъ переноситъ дѣйствія своихъ героевъ. Центромъ является не лицо, а среда. Эта послѣдняя надѣляется a priori элементами размноженія и рисуется такой, чтобы человѣческая личность не могла въ ней существовать нормально. На почвѣ, которая колеблется подъ ногами и уплываетъ изъ-подъ человѣка, онъ, естественно, твердо стоять не можетъ. Такое перенесеніе центра тяжести драмы съ личности на среду — грубая ошибка, которая и даетъ себя чувствовать во всѣхъ произведеніяхъ Зудермана, вызывая съ неумолимостью искусственность построенія и еще большую искусственность развязки. Мы уже видѣли, какъ Зудерману приходится выпутываться изъ своихъ произведеній, либо заставляя героя уѣхать, либо подвергая его параличу. Зудермановскія построенія даже не достроены: вмѣсто крыши, вѣнчающей все зданіе, у него какіе-то временные навѣсы. Какъ бы авторъ ни былъ уменъ, какъ бы ни былъ гибокъ его литературный талантъ и богата его техника, онъ не можетъ выйти съ естественностью изъ ложнаго положенія. Ложь же заключается именно въ желаніи перенести въ драмѣ центръ тяжести съ личности на среду. Дать въ драмѣ точное и естественное воспроизведеніе жизни невозможно, ибо необходимая въ драмѣ концентрація дѣйствія не мирится съ постепенностью жизненныхъ явленій. Нельзя объять необъятнаго — правило хотя и доморощеннаго, но не лишеннаго остроумія философа, и забывать его не слѣдуетъ. Никто, какъ говорилъ остроумно Рюккертъ, не садится за фортепіано, чтобы вывести математическія формулы, и никто не рѣшаетъ уравненія для того, чтобы наслаждаться музыкальной гармоніей. Было бы странно проповѣдывать философскія системы въ лирикѣ, и не менѣе странно насиловать драму, влагая въ нее то содержаніе, которое находится въ прямомъ противорѣчіи съ требованіями ея техники. Драма служитъ психологическому развитію личности, и Зудерманъ дѣлаетъ такую-же ошибку, какъ и Гауптманъ, желая заставить драму служить тому, чему можетъ служить только эпическая форма повѣствованія. Въ погонѣ за непосредственностью воздѣйствія на массу нельзя насиловать ни жизни, ни логики.

Наукова бібліотека ОНУ ім. І. І. Мечникова

Пьесы Зудермана, не смотря на всѣ эти недочеты, пользуются и будутъ пользоваться долго громкимъ успѣхомъ, благодаря удивительной сценичности и остроумію діалога.

Въ самое послѣднее время Зудерманъ, повидимому, сталъ освобождаться отъ недостатковъ, присущихъ разсмотрѣннымъ произведеніямъ. Первыя двѣ пьесы изъ цикла, названнаго имъ «Morituri», являются весьма крупными произведеніями, и если типы обреченныхъ на смерть—величавая фигура короля Остготовъ Тэна и своеобразная фигура Фрицхенъ—производятъ сильное впечатлѣніе, то не потому ли, что Зудерманъ далъ намъ психологическую драму личности въ обоихъ произведеніяхъ, независимо отъ того, что въ одномъ изъ нихъ дѣйствіе разыгрывается на фонѣ историческихъ событій, въ другомъ — на почвѣ бытовыхъ условій современности.

Очень недавно—уже въ нынѣшнемъ году—вышла новая трагедія Зудермана: «Іоаннъ», въ которой авторъ разрабатываетъ библейскій мотивъ.

Характерной чертой современности является тяготѣніе къ евангальскимъ сюжетамъ, въ виду ихъ символичности, и что мы переживаемъ въ исторіи развитія искусства стадію, весьма близкую и родственную эпохѣ Возрожденія, когда творческая мысль, не находя источника вдохновенія въ окружающей жизни, черпала его въ области историческихъ воспоминаній и религіозныхъ преданій.

Пьеса Зудермана задумана весьма широко, умно, даже психологически интересно, но отъ нея вѣетъ холодомъ, какъ отъ всѣхъ произведеній его: чувствуется умный и образованный человѣкъ, но не передается тотъ трепетъ восторга, который охватываетъ читателя или зрителя, когда передъ нимъ выплываютъ образы, рожденные поэтическимъ вдохновеніемъ.

Въ личности Іоанна Зудерманъ пожелалъ поэтически воплотить двойственность, которою страдаетъ человѣчество, вѣковѣчную борьбу между двумя противоположными стихійными силами — подчиненіемъ неясному внутреннему долгу и тревожнымъ исканіемъ божества, то противорѣчіе, въ которое впадаетъ человѣчество, говоря о высшемъ началѣ жизни и не понимая, въ чемъ заключается «великое дѣло любви». Мы не станемъ здѣсь подробно останавливаться на разборѣ такой концепціи психологіи Іоанна, но не можемъ не указать, что она нисколько не согласуется съ исторической правдой, и почему именно образъ Іоанна выбранъ авторомъ для воплощенія этой двойственности остается совершенно неяснымъ и непонятнымъ.

Знаменуетъ-ли собой это новое произведеніе нѣмецкаго драматурга начало новаго направленія или только временное уклоненіе отъ бытовой драмы, покажетъ будущее. Мы же пожелаемъ, чтобы авторъ поскорѣе пережилъ увлеченіе бытовой драмой, какъ онъ ее понимаетъ, и остановился на дальнѣйшей разработкѣ психологическихъ мотивовъ, которые онъ затронулъ въ «Счастьѣ въ углу». Для картинъ окружающей жизни у Зудермана есть другія краски и другая кисть; онъ своими романами далъ блестящее доказательство своего громаднаго эпическаго таланта.

С. Пергаментъ.

СОПЕРНИКИ.

Разсказъ.

I.

Пароходъ снова сѣлъ на мель. Это была третья мель впродолженіи четырехъ сутокъ нашего путешествія. На первыхъ двухъ меляхъ мы провели среднимъ числомъ часовъ по 10 и на этотъ разъ засѣли не менѣе основательно. Впереди предвидѣлся еще одинъ перекатъ и отъ одного этого представленія у меня волосы становились дыбомъ. Я проклиналъ себя на разные лады за то, что не поѣхалъ по желѣзной дорогѣ. А все погода презрѣнная! Но не думайте, однако, что погода была скверная. Въ томъ-то и дѣло, что нѣтъ. Совершенно напротивъ. Дни стояли золотисто-румяные. Небо ясное и прозрачное, а по ночамъ все усѣянное тепло мигающими звѣздами. Воздухъ чистъ и свѣжъ. Словомъ, стояло то безцѣнное время осени, когда подъ блестящими, но не жаркими лучами сентябрьскаго солнца природа готовится умереть, величественная и нарядная въ своемъ побагровѣвшемъ одѣяніи.

Эта-то погода и соблазнила меня. Я рѣшился лучше пожертвовать однимъ-двумя днями, хотя время и было дорого мнѣ, но за то провести это время не въ душномъ вагонѣ желѣзнодорожнаго поѣзда, а въ комфортабельной пароходной каютѣ перваго класса, наслаждаясь послѣднею прелестью умирающаго лѣта, дивнымъ рѣчнымъ воздухомъ, пріятнымъ созерцаніемъ красивыхъ лѣсистыхъ береговъ... И вдругъ, оказывается, вмѣсто предполагаемыхъ трехъ дней я ѣду уже четыре и, вѣроятно, столько-же предвидится впереди.

Къ тому-же погода начинала портиться, а настроеніе испортилось уже давно.

Двое моихъ спутниковъ (въ каютѣ перваго класса насъ было всего трое) полковникъ Аркебузовъ и статскій совѣтникъ Зефировъ, попавшіеся на ту-же самую удочку, какъ и я, негодовали на капитана, на пароходъ, на рѣку... Словомъ, на все, что имѣло то или другое касательство къ нашему несчастію, но это нисколько не подвигало парохода впередъ. Полковникъ ругался громко и бурно, стуча кулаками по столу; совѣтникъ брюзжалъ.

— Нечего сказать, пріятно проѣхался!—Выпаливалъ полковникъ внезапно среди молчанія.

НАУКОВА БІБЛІОТЕКА ОНУ ім. І.І. МЕЧНИКОВА

— Да-съ, прогулочка занимательная-съ...—сѣялъ, какъ осенній дождикъ, язвительныя жалобы совѣтникъ.

— О, милліонъ двѣсти тысячъ чертей!—еще болѣе раздражался полковникъ—въ концѣ-концовъ здѣсь можно издохнуть отъ скуки.

Съ этимъ предположеніемъ нельзя было не согласиться. Дѣйствительно, мы до того надоѣли другъ-другу впродолженіи минувшихъ четырехъ сутокъ, что намъ тошно было другъ на друга глядѣть. Испробованы были всѣ противоядія отъ скуки, но, наконецъ и они потеряли свою силу. Даже карты были заброшены. Что-же касается до анекдотовъ, то и они въ концѣ-концовъ были пересказаны всѣ до одного, и ихъ хватило-бы тома на три убористой печати in quarto.

Послѣднее тріо съ разными варіаціями повторялось нами все чаще и чаще, но, наконецъ, и оно надоѣло. Мы говорили о скукѣ, какъ больные о своей болѣзни.

— Хоть-бы одна дама впродоленіи всей дороги! — вопилъ полковникъ, закручивая по привычкѣ передъ зеркаломъ свои богатѣйшіе рыжіе усы.

— Хе-хе-хе...—Пріятно захихикалъ совѣтникъ и, щелкнувъ меня по животу, прибавилъ, лукаво прищуривая свои крошечные глазки: какъ вы думаете на этотъ счетъ? А?»

Я долженъ былъ согласиться, что дѣйствительно, если-бъ была дама, положеніе наше казалось-бы значительно сноснѣе. Положимъ, во второмъ классѣ ѣхали двѣ дамы, но онѣ были, по выраженію полковника, такія «моримонды», что при взглядѣ на нихъ человѣку самый воздухъ казался кислымъ. Да и эти дамы къ тому-же были съ мужьями.

Пріятно помечтавъ о дамѣ, полковникъ возвратился къ дѣйствительности.

— Однако, чертъ возьми, мы все еще стоимъ!

— Стоимъ!—съ отчаяніемъ подтвердили мы.

На верху раздавались шумъ, крики и бѣготня.

— Пойти взглянуть, какъ тамъ и что...—пробурчалъ полковникъ.

Мы также рѣшили отправиться съ нимъ и вышли на палубу.

Ночь была темная, безлунная. Небо затянулось облаками, сквозь которыя кое-гдѣ проблескивали, словно чьи то любопытныя глаза, сверкающія звѣздочки. Рѣка чернѣла со всѣхъ сторонъ, какъ бездонная пропасть, и въ ней, на подобіе погребальныхъ факеловъ, отражались фонари парохода, а невдалекѣ—отъ маяка и какихъ-то баржъ.

— Третій классъ—на баркасъ!—командовалъ капитанъ.

Въ третьемъ классѣ поднялся ропотъ, но начальство не обратило на него ни малѣйшаго вниманія. Было не до того.

— Подводи баркасъ! Причаль! Руль—лѣво! Руль лѣ-ѣ-во! Возьми зенки-то въ руки! Что у тебя мерлушками что-ли они завѣшаны!

Съ баркаса въ отвѣтъ тоже слышались голоса. Всѣхъ чаще—голосъ «мохноглазаго». Это былъ вятскій мужиченко, въ мохнатой шапкѣ, надвинутой на глаза, въ огромныхъ валенкахъ, съ лицомъ, сплошь заросшимъ бородой, какъ у обезьяны. Голосъ у него былъ тонкій, рѣчь тягучая, съ тѣмъ особенно характернымъ колоритомъ, по которому сразу отличишь вятича отъ жителя другихъ губерній.

И этотъ вятичъ, и капитанъ, и вся команда, и всѣ ругательства, изъ которыхъ нѣкоторыя, къ слову сказать, положительно поражали своей картинностью и смѣлостью, такъ какъ нигдѣ не умѣютъ такъ ругаться, какъ «на водѣ»,—все это тоже въ значительной степени намозолило намъ уши и глаза.

Третій классъ переправился на баркасъ и опять началась знакомая намъ канитель. Мы, однако, не стали дожидаться ея конца и, не сказавъ другъ-другу ни слова, единодушно завалились съ отчаянія спать.

II.

На утро, едва я успѣлъ протереть глаза, какъ полковникъ, встававшій по военной привычкѣ очень рано, съ возбужденнымъ лицомъ влетѣлъ въ каюту и чуть не бросился обнимать насъ отъ восторга.

Мы насилу успѣли добиться отъ него—въ чемъ дѣло.

Потирая въ радостномъ возбужденіи руки, полковникъ, во-первыхъ, объявилъ намъ, что погода прояснилась. Во-вторыхъ—пароходъ сошелъ съ мели. Мало того, на какой-то изъ попутныхъ пристаней на пароходъ сѣла дама и при томъ, по увѣренію полковника, дьявольски хорошенькая.

Самъ Колумбъ во время оно не такъ обрадовался землѣ, какъ мы—этой дамѣ. Совѣтникъ — такъ, тотъ, не смотря на свою солидную лысину, оставлявшую сзади его головы только незначительный бордюръ волосъ — даже подпрыгнулъ на койкѣ отъ радости.

— Гдѣ-же она? Гдѣ?—приставалъ къ полковнику совѣтникъ, торопливо натягивая на свои тонкія, какъ артишоки, ноги, сѣрыя панталоны.

Полковникъ въ эту минуту вертѣлся передъ зеркаломъ, щелкая шпорами и крутя усы и, съ вытаращенными круглыми глазами, напѣвалъ какой-то ликующій маршъ, какъ будто самъ себя ободрялъ идти на завоеніе крѣпости.

— Тамъ... въ рубкѣ... на верху... Проговорилъ, наконецъ, онъ, все еще не отходя отъ зеркала.

— И одна?—Продолжалъ выспрашивать совѣтникъ, дрожащими отъ волненія руками застегивая пряжки

Послѣдній вопросъ совѣтника представлялъ, по истинѣ, крупную важность, и въ ожиданіи отвѣта мы съ Зефировымъ затаили дыханіе.

— Н-нѣтъ, не одна!—отвѣтилъ полковникъ, оборачиваясь къ намъ.

Наши физіономіи, очевидно, вытянулись.

Довольный произведеннымъ эффектомъ, полковникъ разразился гомерическимъ хохотомъ.

— Ну, да разумѣется не одна!—произнесъ, наконецъ, полковникъ.—Гдѣ-же вы видѣли, чтобы порядочная женщина путешествовала одна. Разумѣется, съ горничной.

И полковникъ снова залился хохотомъ.

Мы ожили.

— Есть еще тамъ съ нею какой-то... не то студентъ, не то гимназистъ.—Такъ мальчишка...—Пренебрежительно добавилъ полковникъ, посмѣявшись вдоволь.

Мы не обратили никакого вниманія на это добавленіе и стали одѣваться.

— А горничная-то хорошенькая?—Спросилъ, между прочимъ, совѣтникъ.

— Рожа. Да еще съ флюсомъ.

— Вы познакомились съ нею? — Въ свою очередь задалъ я вопросъ полковнику.

— Съ горничной?...

— Нѣтъ, съ ней... съ дамой!.

— Гм... Покуда еще нѣтъ... Но это пустяки для меня! Разъ-два-три и готово!—Сударыня!... Ну, и все такое прочее...

Увѣренный въ своей неотразимости, полковникъ при этомъ снова щелкнулъ шпорами, взглянулъ опять вытаращенными, круглыми глазами въ зеркало и еще неистовѣе закрутилъ усы.

На этотъ разъ туалетъ нашъ затянулся нѣсколько долѣе обыкновеннаго и отличался большею тщательностью. Наконецъ, мы съ бьющимися сердцами поднялись изъ общей каюты на верхъ и застали тамъ даму, въ обществѣ какого-то юноши.

НАУКОВА БІБЛІОТЕКА ОНУ ім. І.І. МЕЧНИКОВА

Полковникъ картинно, но довольно безполезно стоялъ въ сторонѣ, у піанино.

Солнце весело заливало своимъ ликующимъ свѣтомъ уютную чистенькую рубку, которая тоже успѣла было уже надоѣсть намъ, но съ появленіемъ новой пассажирки пріобрѣла особенную привлекательность и казалась теперь какъ-то интереснѣе и обновленнѣе. Лучи солнца, кокетничая, засматривали въ зеркало и довольно непочтительно играли на блестящихъ пуговицахъ и эполетахъ мундира виднаго полковника, колесомъ выпятившаго свою богатырскую грудь.

Мы переглянулись съ совѣтникомъ и сразу поняли, что полковникъ еще не успѣлъ познакомиться съ дамой. Видимо, онъ не торопился.

А она вполнѣ заслуживала этого.

Признаться сказать, она даже превзошла мои ожиданія. Я никакъ не могъ представить себѣ, что изъ какого-то медвѣжьяго угла на рѣкѣ Бѣлой могла явиться такая очаровательная женщина.

Она была бронетка, и нѣсколько цыганскаго типа, съ матовымъ цвѣтомъ лица, съ роскошными, немного на выкатѣ, черными притягивающими глазами, бѣлки которыхъ отливали синевою и сверкали изъ-за длинныхъ, слегка загибавшихся даже къ верху рѣсницъ, съ полными розовыми губками, открывавшими во время улыбки неровные, но бѣлые и крѣпкіе зубы, съ густыми, слегка вьющимися волосами... Ее, пожалуй, можно было-бы даже назвать красавицей, если-бы не ея фигура. Фигура эта могла-бы служить для какой-нибудь болѣе заурядной головки, но для этой она была маловата, плечи приподняты и оттого шея казалась небольшой. Для этой дивной головки нуженъ былъ бюстъ Венеры.

Одѣта она была въ простое, но очень хорошо сидѣвшее на ней дорожное платье темнозеленаго цвѣта, отдѣланное черными лентами, которое удивительно шло къ ней.

Что-же касается студента, или гимназиста, какъ аттестовалъ намъ, въ порывѣ увлеченія, ея спутника Аркебузовъ—это былъ, дѣйствительно, совсѣмъ молодой человѣкъ, лѣтъ 24, съ выразительнымъ, почти юношескимъ загорѣлымъ и даже нѣсколько опаленнымъ солнцемъ лицомъ, съ глазами смѣлыми и умными.

Впрочемъ, мнѣ онъ сразу какъ-то не понравился, несмотря на все мое пренебреженіе къ нему, внушенное полковникомъ.

Они весело и громко болтали о разныхъ пустякахъ, нисколько не смущаясь присутствіемъ постороннихъ, и казались, если не родственниками, то ужъ, во всякомъ случаѣ, очень хорошими знакомыми.

Не знаю, замѣтилъ-ли полковникъ наши насмѣшливые взгляды въ его сторону, или ему самому сталъ не втерпежъ больше красоваться молча у рояля,—только онъ сдѣлалъ рѣшительное движеніе впередъ и, протягивая руку къ сонеткѣ, щелкнулъ шпорами и произнесъ съ отмѣнной вѣжливостью, но съ плохимъ французскимъ прононсомъ:

— Mille pardon, сударыня.

Собственно говоря, въ этомъ извиненіи не было ровно никакой нужды, такъ какъ дама сидѣла съ противуположной стороны стола, а ея спутникъ сбоку, и полковникъ никоимъ образомъ не могъ помѣшать ей; тѣмъ не менѣе, она кокетливо стрѣльнула глазками въ полковника и отвѣтила съ улыбкой, которая каждый разъ появлялась на ея лицѣ, какъ она открывала ротъ:

— Пожалуйста.

Вошелъ лакей.

— Кофе! приказалъ полковникъ.

— И мнѣ!

— И мнѣ!

Поспѣшили подхватить мы.

— И коньяку! — добавилъ полковникъ, когда лакей повернулся къ дверямъ.

— И мнѣ!

— И мнѣ!

Снова подхватили мы, усаживаясь за столъ въ почтительномъ отъ дамы разстояніи, съ противуположной стороны, между тѣмъ, какъ полковникъ смѣло расположился почти vis-à-vis.

Наступило неловкое молчаніе. Лакей принесъ требуемое; полковникъ сразу бухнулъ чуть не полстакана коньяку въ кофе и началъ яростно стучать въ стаканѣ ложечкой. Мы послѣдовали его примѣру относительно коньяку, но я тутъ-же и покаялся. Нечего сказать, хорошее мнѣніе должна была составить дама о людяхъ, которые съ утра принимаются за коньякъ! Ложечки позвякивали о стекло. Въ рубкѣ распространился пріятный ароматъ fin champagne.

Положеніе наше становилось нѣсколько комическимъ. На пароходахъ, на желѣзныхъ дорогахъ, на дачахъ, знакомство, вообще, завязывается очень быстро и, въ такихъ случаяхъ, желающій завязать разговоръ съ незнакомой особой рѣдко получаетъ отпоръ, такъ какъ всѣ отлично понимаютъ, что дорожное или дачное знакомство ни къ чему не обязываетъ. Но, однако, никто изъ насъ не дерзалъ заговорить первымъ, и мы съ совѣтникомъ уже начали подталкивать ногами подъ столомъ полковника.

Онъ многозначительно посмотрѣлъ на насъ, повелъ плечами и вдругъ, ни съ того, ни съ сего, поднялся очень рѣшительно со стула и, обращаясь къ спутницѣ нашей, заботливо проговорилъ:

— На васъ, можетъ быть, дуетъ, сударыня? Не прикажете-ли закрыть окно?

По правдѣ сказать, и подобнаго приступа не нужно было такъ какъ день былъ удивительно теплый. Кромѣ того, въ случаѣ надобности, это могъ сдѣлать ея молодой спутникъ, но мы были благодарны полковнику и за это вступленіе, такъ-какъ эта незначительная, неумѣстная, словомъ сказать, фраза,—послужила завязкой нашего знакомства.

На предложеніе любезнаго полковника дама опять стрѣльнула въ него глазками и отвѣтила:

— Благодарю васъ Погода такая дивная! Я бы даже ничего не имѣла противъ того, чтобы открыть еще одно окно.

Всѣ мы разомъ повскакали со стульевъ и скоро каждый открылъ по окну, что вмѣстѣ съ открытымъ, составляло пять оконъ.

— Ну, это ужъ слишкомъ много — улыбаясь, замѣтила дама.

Окна снова всѣ закрылись.

Барынька громко засмѣялась. Мы всѣ разсмѣялись тоже, исключая ея спутника, которому эта угодливость, повидимому, была не особенно по душѣ. Вообще, даже для ея родственника онъ казался черезъ-чуръ ужъ любезнымъ и внимательнымъ.

Это маленькое qui-pro-quo, однако, окончательно разрушило всю неловкость вступленія, и черезъ какія нибудь полчаса мы уже весело болтали всѣ вмѣстѣ, разсказывая ей свои дорожныя приключенія и неудачи.

III.

Время быстро пролетѣло до обѣда. Барынька отрекомендовалась намъ вдовой, отправлявшейся въ К., а своего спутника представила кузеномъ. Звали ее—Варвара Павловна; его—Викторомъ Петровичемъ. Она была очень весела, говорлива и большая кокетка. Ея роскошные, бархатные глаза щедро обливали насъ своимъ нѣжнымъ сіяніемъ.

Обѣдать мы условились вмѣстѣ.

НАУКОВА БІБЛІОТЕКА ОНУ ім. І.І. МЕЧНИКОВА

Передъ обѣдомъ она пошла въ свою каюту переодѣться; за ней вышелъ и ея спутникъ. Онъ, какъ оказалось, ѣхалъ во второмъ классѣ.

Лишь только за ними закрылась дверь, какъ полковникъ вскочилъ со стула, прищелкнулъ языкомъ и, поцѣловавъ кончики пальцевъ, выразительно облизнулся.

— Вотъ это штучка!

— Очаровательна! — подхватилъ совѣтникъ, съ упоеніемъ закрывая глаза.

— Обворожительна! — согласился и я.

Ѣхать намъ, по нашему разсчету, приходилось еще сутки, не принимая во вниманіе мелей, но теперь мы ничего не имѣли противъ того, чтобы путь удлинился и чтобы рѣка задержала насъ на пути перекатами...

Мы на перебой сообщали другъ-другу наши восторженныя впечатлѣнія, но время тратить даромъ не приходилось, и мы стали сообща вырабатывать меню обѣда, для чего на конференцію былъ приглашенъ даже пароходный поваръ.

Меню было составлено на славу, при чемъ не были забыты и вина.

Варвара Павловна вышла къ обѣду еще свѣжѣе и прекраснѣе, чѣмъ утромъ. На ней было суконное вяло-зеленаго цвѣта платье, отдѣланное соболемъ, талія перетянута чернымъ бархатнымъ кушакомъ съ изящной перламутровой застежкой. На плечи была накинута темнозеленая бархатная накидка.

Грѣшный человѣкъ, сознаюсь, я втайнѣ подумалъ: «ужъ не для меня-ли она такъ распорядилась?» — и увѣренъ, особенно за полковника, самонадѣянность котораго послѣ описаннаго подвига его возросла еще болѣе и начинала меня не на шутку раздражать, — что онъ и статскій совѣтникъ Зефировъ подумали тоже самое.

Я не говорю о ея спутникѣ, потому что мы его игнорировали, хотя, какъ видно будетъ изъ дальнѣйшаго повѣствованія, совершенно напрасно.

Обѣдомъ оказались всѣ довольны и, дѣйствительно, это былъ не обѣдъ, а какъ выражался полковникъ — поэма; вино оживило всѣхъ еще болѣе. Варвара Павловна окончательно очаровала насъ, и когда мы уже подъ вечеръ спустились къ себѣ внизъ, у всѣхъ на умѣ были самаго пикантнаго свойства мысли. Но странно, наши изліянія почему-то не срывались больше съ языка. Разговоръ не клеился. Чувствовалась какая-то натянутость.

Это, отчасти, правда, можно было объяснить тѣмъ, что при разсчетѣ за обѣдъ, влетѣвшій въ солидную сумму, каждый изъ насъ хотѣлъ имѣть честь заплатить за все самостоятельно, чтобы щегольнуть передъ дамой. Особенно на этомъ настаивалъ ея спутникъ изъ II-го класса. Но послѣ долгихъ споровъ, чтобы никому не было обидно, рѣшили заплатить за обѣдъ сообща, поровну, разумѣется за исключеніемъ дамы.

Въ сущности, это были пустяки. Натянутость между нами объяснялась очень просто: мы видѣли другъ въ другѣ соперниковъ.

«Чертъ возьми!. А пріятно такую барыньку имѣть своей женой!» — вдругъ запала мнѣ въ голову мысль, и въ тотъ-же мигъ другой голосъ шепнулъ мнѣ ободряюще: «А почему-бы и не такъ... Вѣдь она вдова... Вдова лѣтъ 25! Я тоже немного старше. Разсчитывая такъ, что жена должна быть моложе своего мужа на десять лѣтъ, выходило, что я, имѣя 38 лѣтъ отъ роду, былъ старше ея всего на 3 года.

«Кромѣ того, я посмотрѣлся при этомъ въ зеркало — кромѣ того, я недуренъ собой и, мнѣ кажется, она раза два бросила на меня такіе взгляды, что, повидимому, я могъ-бы надѣяться»...

И мечты мои понеслись въ карьеръ. Я уже видѣлъ себя съ нею за утреннимъ чайнымъ столомъ, въ шлафрокѣ и въ туфляхъ, а ее, плѣнительную, свѣжую, какъ іюньское утро, въ бѣломъ пеньюарѣ...

«Въ самомъ дѣлѣ... Довольно шататься по свѣту холостякомъ... Пора и къ тихой пристани, ужъ и то волосы начинаютъ рѣдѣть и сѣдѣть на маковкѣ. Ничего, что это такъ неожиданно... дорожное знакомство... и все такое... Говорятъ, часто такіе неожиданные браки бываютъ самыми удачными. Бракъ — лоттерея. Судьба-индѣйка. Положеніе мое обезпеченное. Чего же еще надо»... Этими и подобными мудрыми изреченіями я подкрѣплялъ свои мысли. Пока я былъ всецѣло занятъ ими, полковникъ большими шагами ходилъ взадъ и впередъ по каютѣ съ самымъ глубокомысленнымъ видомъ, а статскій совѣтникъ лежалъ на спинѣ, мечтательно устремивъ взоръ въ потолокъ.

Мнѣ пришло въ голову весьма странное подозрѣніе и не успѣлъ еще я оформить его, какъ полковникъ неестественно кашлянулъ и, искоса посмотрѣвъ на совѣтника, пробурчалъ мнѣ, ероша свою коротко остриженную и колкую, какъ проволока, щетину и глядя куда-то въ сторону.

— Послушайте, Иванъ Ивановичъ... Позвольте васъ побезпокоить на пару словъ.

«Ну, — подумалъ я — съ такимъ видомъ или занимаютъ деньги, или говорятъ о щекотливыхъ предметахъ».

Однако, мнѣ ничего не оставалось, какъ выразить согласіе на это предложеніе, и мы вышли на палубу.

Раза два мы молча обошли пароходъ. Полковникъ былъ, какъ его коллега Скалозубъ, «хитеръ, но больно не рѣчистъ». Онъ смущенно крутилъ усы, затрудняясь, какъ приступить къ объясненію со мной и, наконецъ, не безъ труда, заговорилъ:

— Видите-ли... Вы, очевидно, человѣкъ порядочный... и того... какъ вамъ сказать... Ну, проницательный что-ли!.. Вы понимаете... Въ жизни человѣка... однимъ словомъ... бываютъ, какъ это говорится, моменты... А, да къ черту всѣ эти... «моменты» да «жизнь» — вдругъ рѣшительно оборвалъ онъ самъ себя. — Терпѣть не могу этихъ турдефорсовъ и фиглей-миглей! По просту сказать, я хочу жениться!

— Ну, что-жъ, съ Богомъ — замѣтилъ я, а сердце мое «екнуло».

— Не въ томъ дѣло... А какъ вы думаете... Могу я надѣяться, что она... Ну, словомъ, вы знаете про кого я говорю... Могу я надѣяться, что она... Ну, какъ-бы вамъ сказать... Ну, словомъ, что она... согласится? Мнѣ знаете, показалось, что она раза два взглянула на меня такъ, что... Однимъ словомъ, вы меня понимаете...

«И ему это показалось!» — подумалъ я въ негодованіи; однако, уклончиво сказалъ:

— Что-жъ, попробуйте...

— Да, да, именно, попробую! — обрадовался полковникъ Богъ вѣсть чему. — Въ самомъ дѣлѣ... Довольно шататься по свѣту холостякомъ... Вамъ это, какъ молодому человѣку, непонятно... А вѣдь мнѣ, между нами говоря... 45 лѣтъ... (полковникъ, очевидно, тоже практиковалъ дамскій счетъ, такъ какъ ему, на худой конецъ, было 50) Пора ужъ и къ тихой пристани. Ужъ и то волосы начинаютъ рѣдѣть и сѣдѣть на маковкѣ. Ничего, что это такъ неожиданно... дорожное знакомство... и все такое... Говорятъ, такіе неожиданные браки бываютъ часто самыми удачными. Бракъ — лоттерея. Судьба-индѣйка. Положеніе мое обезпеченное. Чего-же еще надо».

Какъ видите, полковникъ точно подслушалъ мои тайныя мысли и выражалъ ихъ въ той-же самой формѣ.

— Такъ, такъ, такъ... Поспѣшилъ отвѣтить я вслухъ на это совпаденіе, пораженный имъ до глубины души.

НАУКОВА БІБЛІОТЕКА ОНУ імені І.І. МЕЧНИКОВА

— Благодарю васъ! Благодарю!—горячо проговорилъ полковникъ и такъ сильно сжалъ мою руку отъ полноты сердца, что я присѣлъ. — Благодарю васъ... Я зналъ, что встрѣчу въ васъ поддержку моимъ... какъ-бы это сказать... ну, словомъ,—моимъ чувствамъ.

«Типунъ тебѣ на языкъ!—Чуть не сорвалось у меня съ губъ. — «Я скорѣе готовъ языкъ себѣ откусить, чѣмъ одобрять тебя на это предпріятіе.

Послѣ этого разговора заманчивая мечта еще сильнѣе овладѣла мною, а полковникъ ожилъ, повеселѣлъ и началъ снова насвистывать бравурный опереточный маршъ, а затѣмъ—вслухъ мечтать, какъ я за нѣсколько минутъ передъ тѣмъ, объ утреннемъ чаѣ, вдвоемъ съ этакой бабеночкой... пышечкой... ципочкой... въ бѣломъ пеньюарчикѣ»... и проч... и проч...

Это ужъ было слишкомъ! Каждое его ласкательное слово къ ней оскорбляло меня такъ, какъ будто она уже была моей женою.

«Ну, нѣтъ, это шалишь», коварно подумалъ я, «я тебя постараюсь предупредить!»

Но не успѣлъ я войти въ каюту, какъ совѣтникъ, замѣтивъ, что я одинъ, вскочилъ съ дивана и, плотно притворивъ дверь, конфиденціально началъ со мной бесѣду почти въ той-же самой формѣ, какъ полковникъ.

«И вы!» чуть не воскликнулъ я, но во-время спохватился.

— Знаете... мой чинъ... положеніе въ обществѣ... Наконецъ, два имѣнія въ У—ской губерніи, все это позволяетъ надѣяться... Наконецъ, я замѣтилъ, что она раза два взглянула на меня такъ, что я... Однимъ словомъ, вы меня понимаете...—ораторствовалъ совѣтникъ.

«И на этого, оказывается, взглянула!» Съ ужасомъ подумалъ я.

— Что-же касается моихъ лѣтъ, то для женщины такія лѣта надежнѣе. По крайней мѣрѣ, не измѣню.

«Вотъ это совершенно вѣрно. Только для нея-то въ этомъ немного корысти!» злобно подумалъ я.

— Хотя, конечно, я еще не такъ старъ... — бодрился совѣтникъ. — Мнѣ всего... 45 лѣтъ («И этому 45!») Но пора уже къ тихой пристани.. Вамъ это, какъ молодому человѣку, конечно, непонятно»..

И пошелъ, и пошелъ тоже самое, что думалъ я и что изливалъ полковникъ... Какъ по писанному. Даже объ утреннемъ чаѣ и бѣломъ пеньюарѣ не забылъ.

— И такъ, вы думаете, что я могу надѣяться?—задалъ онъ мнѣ, въ концѣ-концовъ, вопросъ.

— Попробуйте... И ему сказалъ я то-же, что полковнику.

— Благодарю васъ... Благодарю... Вы меня ободрили... И если я достигну своей цѣли... въ чемъ почти не сомнѣваюсь теперь... Я не забуду, что отчасти обязанъ вамъ тѣмъ, что вы поддержали меня... Благодарю.

— Помилуйте! За что-же? — совершенно искренно протестовалъ я, мысленно посылая его къ черту, въ преисподнюю и прочія отвлеченныя, но не симпатичныя мѣста. Но, не смотря на мои протесты, совѣтникъ не унимался и продолжалъ трясти меня за руку.

«Постойте-же! я покажу вамъ себя!»—Злорадствовалъ я, заранѣе разсчитывая на побѣду. «Воображаю ваши вытянутыя физіономіи, когда я опережу васъ и приглашу поздравить насъ съ нею съ шампанскимъ, какъ жениха и невѣсту!»

— Entre nous... Скажите, пожалуйста... О чемъ васъ пригласилъ переговорить на верхъ этотъ... репей?...—Задалъ мнѣ въ заключеніе вопросъ совѣтникъ, съ любопытствомъ вытягивая ко мнѣ худую, гладко-выбритую физіономію съ длиннымъ, сухимъ носомъ и маленькими глазками...— Не имѣетъ-ли и онъ намѣренія... Vous comprenez...

Я по долгу совѣсти хотѣлъ уже отвѣтить отрицательно, но неожиданно озарившее меня желаніе стравить ихъ вмѣстѣ и полюбоваться этимъ

со стороны, воспользовавшись моментами ссоры для своихъ цѣлей, взяло верхъ и я вѣроломно выдалъ ввѣренную мнѣ полковникомъ тайну.

— Только объ этомъ ему ни слова... Ни намека...

— О, будьте покойны!... Отвѣтилъ совѣтникъ, снова пожимая мнѣ руку своими пятью костяшками.

Не успѣлъ еще онъ отнять руки, какъ въ каюту вошелъ полковникъ Аркебузовъ и подозрительно взглянулъ на совѣтника. Совѣтникъ не выдержалъ и, надувшись, вышелъ изъ каюты съ гордо поднятой головой...

— О чемъ это вы съ нимъ бесѣдовали?—Въ свою очередь обратился ко мнѣ полковникъ.—Ужъ не имѣетъ-ли намѣренія этотъ... дупель... Вы понимаете...

Я нагнулся къ нему и, боясь быть услышаннымъ совѣтникомъ, также вѣроломно шепнулъ:

— Вы не ошиблись.

Полковникъ опѣшилъ. Затѣмъ хотѣлъ презрительно засмѣяться, но смѣхъ его вышелъ натянутымъ: такъ смѣется на сценѣ плохой актеръ, играющій злодѣя.

— Однако, чертъ знаетъ женщинъ. Вѣдь онѣ капризны. Онъ къ тому-же богатъ... Пожалуй, чего добраго...—проворчалъ онъ.

— Пожалуй...—подзадорилъ я его, хотя при послѣднемъ замѣчаніи у меня самого кошки заскребли на сердцѣ.

— Ну, нѣтъ, дудки! Я этого не допущу!—Рѣшительно заявилъ полковникъ.—Теперь я высплюсь, а тамъ ужъ знаю, что буду дѣлать.

И при послѣднихъ словахъ полковникъ быстро раздѣлся и тотчасъ-же богатырски захрапѣлъ.

Я тоже прилегъ отдохнуть, чтобы хорошенько оріентироваться въ предстоящемъ сраженіи.

Говорятъ, всѣ преступники замѣчательно крѣпко спятъ передъ смертью, а солдаты и офицеры—передъ кровопролитнымъ боемъ. Только этимъ и можно объяснить, что я черезъ минуту тоже заснулъ, а когда проснулся,—полковникъ все еще храпѣлъ громко, какъ труба.

Ему вторилъ съ присвистомъ совѣтникъ, и огонь лампы мягко освѣщалъ ихъ живописныя позы.

«Однако, я заспался»—спохватился я. Взглянулъ на часы: 9 часовъ вечера. Тогда я быстро умылся и сталъ приводить въ порядокъ свой туалетъ, намѣреваясь воспользоваться сномъ противниковъ и обдѣлать свое дѣло.

IV.

Въ рубкѣ было пусто. Я не рѣшился постучаться въ каюту Варвары Павловны и вышелъ на палубу, чтобы освѣжиться и окончательно рѣшить планъ приступа.

Ночь была темная и звѣздная. Мимо, красиво блестя своими разноцвѣтными огнями, прошелъ пароходъ и обмѣнялся съ нашимъ привѣтственными свистками. Звѣздочка сорвалась съ неба и огненной змѣйкой прорѣзала мракъ и исчезла. Мнѣ это почему-то показалось счастливымъ предзнаменованіемъ, и я, съ бьющимся, но легкимъ сердцемъ пошелъ по палубѣ, потомъ прошелъ въ рубку, открылъ ее и сталъ дожидаться Варвары Павловны, такъ какъ вечеромъ мы собирались вмѣстѣ пить чай.

Прошло не болѣе пяти минутъ томительнаго ожиданія. По палубѣ прошли двѣ фигуры: мужская и женская.

— Войдемъ въ рубку, тамъ нѣтъ никого — предложила она.

Я сразу узналъ голосъ Варвары Павловны и насторожился.

— Нѣтъ, лучше здѣсь. Насъ, по крайней мѣрѣ, никто не увидитъ.

А то явятся опять эти уроды...

НАУКОВА БІБЛІОТЕКА ОНУ ім. І.І. МЕЧНИКОВА

«Конечно, это не о насъ!»— подумалъ я, однако, не безъ тревоги.

— Почему они тебѣ такъ не нравятся? Кокетливо задала она своему собесѣднику вопросъ, усаживаясь съ нимъ рядомъ, прямо подъ моимъ окномъ.

— Не нравятся, да и все!—недовольно отвѣтилъ онъ.

— Ревнуешь?

— Нисколько.

— Ахъ, ты, глупенькій ты мой ребенокъ! Развѣ я не вижу, что ты меня ревнуешь!

— И не думаю.

— Нѣтъ, ревнуешь, признайся, что ревнуешь.—Приставала она, стараясь повернуть къ себѣ его лицо обѣими руками.

— Ну, ревную! Ревную! Ревную! Какъ-то по дѣтски горячо и капризно заговорилъ онъ.—Ревную, потому что люблю тебя, какъ безумный, а ты на моихъ глазахъ кокетничаешь съ ними.

Въ голосѣ его задрожали слезы.

— Милый мой! Славный мой мальчикъ. — Страстнымъ шопотомъ заговорила она, растроганная его порывомъ, прижимаясь къ нему. — И ты смѣешь меня ревновать къ этимъ тремъ олухамъ...

Меня передернуло, но это было достойное наказаніе за мое, хотя и невольное до нѣкоторой степени, подслушиваніе.

— И ты смѣешь меня ревновать! — продолжала она, — когда я для тебя бросила мужа, пренебрегла положеніемъ въ обществѣ и ѣду Богъ знаетъ куда и на что. — Можетъ быть, на нищету, лишенія, потому что ты покуда... талантливый, но начинающій писатель—и только... Милый! Милый! Какъ я люблю тебя!

Я уже не слушалъ, что будетъ дальше, и ошеломленный, тихо ступая по ковру, чтобы не выдать себя, спустился въ каюту.

Полковникъ Аркебузовъ и совѣтникъ Зефировъ быстро довершали свой туалетъ, отвернувшись другъ отъ друга. Оба, очевидно, торопились.

«Не мнѣ одному попадать въ такое дурацкое положеніе! — Злорадно подумалъ я и, не давая обоимъ имъ времени одуматься, ни слова не говоря, взялъ ихъ, одного за правую, другого за лѣвую руку и повелъ наверхъ, тихо, тихо ступая по ступенькамъ и заставляя также тихо идти и ихъ.

Я провелъ ихъ туда, гдѣ за минуту передъ тѣмъ выслушалъ самъ не особенно лестныя вещи. Влюбленные не замѣтили насъ и ворковали, какъ голубки, прерывая свое воркованіе поцѣлуями, болѣе продолжительными, чѣмъ разговоры. Но вотъ они поднялись, встали, и рука-съ-рукой отправились въ ея каюту.

— Гм... Ловко... — прошипѣлъ совѣтникъ, ехидно поглядывая на полковника

— Вотъ тебѣ, бабушка, и Юрьевъ день! — брякнулъ полковникъ и растерянно развелъ руками.

А. Өедоровъ.

Въ вѣнскомъ кафе.

Читатели газетъ, вѣроятно, замѣтили странное извѣстіе о возникшемъ въ связи съ открытіемъ юбилейной выставки въ Вѣнѣ движеніи среди вѣнскихъ кельнеровъ.

6.000 (читай: шесть тысячъ) оставшихся безъ работы вѣнскихъ кельнеровъ устроили цѣлый рядъ митинговъ протеста, на которыхъ они грозили выставкѣ всѣми перунами земными и небесными, если ихъ не раскассирують по многочисленнымъ питейнымъ заведеніямъ, составляющимъ, обыкновенно, главную притягательную силу и вмѣщающимъ въ себѣ собственно смыслъ всякой выставки, будь она интернаціональна или національна.

Противъ выставокъ, равно какъ и противъ всякаго рода профессіональныхъ съѣздовъ замѣтно обнаружилась въ послѣднее время сильная реакція: ихъ упрекаютъ въ томъ, что онѣ не достигаютъ ни своихъ образовательныхъ, ни коммерческихъ цѣлей, такъ какъ спеціалисты учатся не на выставкахъ, а не-спеціалисты и на выставкахъ ничему не научаются; что онѣ вносятъ только пертурбацію въ обычный ходъ торговой жизни и т. д.

Можетъ быть, это такъ, а можетъ быть, и не такъ, — во всякомъ случаѣ, это вопросъ спорный, въ которомъ мы теперь разбираться не станемъ. Намъ интересно только указать, что есть все-таки одна группа торговцевъ, которая считаетъ, что абсолютная польза выставокъ доказана съ наивящшею неоспоримостью: это рестораторы и содержатели кофеенъ, для которыхъ всякая выставка—свиноводства-ли, прогресса-ли техники, астрономическая или гастрономическая, ортопедическая, офтальмологическая, художественная и т. д.—все едино и признается одинаково полезною... для нихъ.

Не нужно только придираться къ словамъ и надо помнить, что подъ пользою они понимаютъ всегда что-нибудь осязательное, какъ и анекдотическій театральный барышникъ, отбившій себѣ апплодированіемъ руки на представленіи какой-то дивы. Когда сосѣдъ этого барышника, раздраженный его чрезмѣрнымъ усердіемъ и апплодированіемъ невпопадъ, крикнулъ ему: «да чему вы радуетесь? много-ли вы понимаете въ ея пѣніи?» — онъ очень резонно отвѣтилъ ему: «я-то знаю, чему я радуюсь: я на ней уже нѣсколько сотенъ заработалъ, а вотъ вы чему радуетесь и хлопаете, этого я дѣйствительно не пойму».

Рестораторы тоже не знаютъ, о чемъ собственно хлопочутъ экспоненты различныхъ выставокъ, но такъ какъ имъ всегда перепадаетъ отъ этого малая толика пользы, то они охотно и усердно поддакиваютъ.

Есть еще одна группа, которая рѣшаетъ вопросъ о выставкахъ въ благопріятномъ смыслѣ и считаетъ пользу ихъ несомнѣнною: это—«ces dames», о которыхъ совсѣмъ не говорятъ или говорятъ съ благотворительною цѣлью въ приличномъ обществѣ и о которыхъ говорятъ съ животнымъ смѣхомъ и маслянистыми глазками въ холостомъ засѣданіи: онѣ тоже находятъ, что та-

НАУКОВА БІБЛІОТЕКА ОНУ ім. І.І. МЕЧНИКОВА

кого рода международные съѣзды весьма способствуютъ знакомству и сближенію народовъ другъ съ другомъ и во всякомъ случаѣ полезны.

По поводу «сихъ дамъ» и возгорѣлась война. За нѣсколько недѣль до открытія выставки въ Вѣнѣ обнаружились признаки одного весьма отраднаго на первый взглядъ явленія: «сіи дамы» начали возвращать въ полицію свои «книжки», удостовѣряющія ихъ принадлежность къ извѣстному цеху, подъ тѣмъ предлогомъ, что онѣ рѣшили взяться снова за честный трудъ. Члены разныхъ обществъ «искорененія пороковъ», «распространенія честныхъ мыслей», «популяризаціи идей о вредѣ лѣности» и т. п. радостно потирали руки, приписывая каждое себѣ достиженіе такого замѣчательнаго успѣха.

Но ларчикъ проще открывался: всѣ «эти дамы», возвращавшія свои книжки, дѣлали это для того, чтобы поступить кельнершами въ выставочные рестораны, т. е., мѣняли только форму. Рестораторы весьма охотно поддерживали это стремленіе «блудныхъ дѣтей» къ возвращенію на лоно добродѣтели, такъ какъ они, во-первыхъ, пріобрѣтали даровой служебный персоналъ, во-вторыхъ, они не скрывали отъ себя, что если и порознь каждая изъ этихъ двухъ признающихъ пользу выставокъ группъ дѣлаетъ недурныя дѣла, то купно онѣ могутъ достигнуть еще болѣе блестящихъ результатовъ.

Одной только группѣ это торжество добродѣтели пришлось очень солоно: это тѣмъ 6000 безработныхъ кельнеровъ, которые возложили всѣ свои надежды на выставку и мечтали, что и имъ кое-что перепадетъ отъ этого пиршества. Теперь и эта послѣдняя надежда была у нихъ отнята, и они рѣшили отомстить по-свойски. Раньше всего они обратились къ обществу съ воззваніемъ не посѣщать на выставкѣ кабачковъ съ женскою прислугою, но, сознавая въ то-же время, что эта ихъ манифестація обречена остаться платоническою, они придумали еще одну мѣру: безработные кельнера займутъ всѣ столики въ ресторанахъ съ женскою прислугою и за одною кружкою пива и захваченными съ собою изъ дому сосисками просидятъ цѣлый день.

Должно сознаться, что это дьявольски хитро придумано и способно вызвать разлитіе желчи у владѣльца ресторана. До такого оригинальнаго «бойкота» могли додуматься только извѣдавшіе всѣ тайны рестораннаго дѣла вѣнскіе кельнеры.

Но откуда можетъ набраться огромная цифра 6000 безработныхъ кельнеровъ?

Во всякой отрасли промышленности рабочая «армія запаса», призываемая къ дѣйствію только въ критическія минуты, всегда довольно велика, но все-таки составляетъ только извѣстный процентъ «дѣйствующей рабочей арміи», и если 6000 кельнеровъ составляютъ только нѣкоторый процентъ всей арміи кельнеровъ въ Вѣнѣ, то вы уже по одному этому можете себѣ представить, какъ многочисленны кадры этой арміи,—иначе говоря, какое огромное количество ресторановъ и кафе существуетъ въ Вѣнѣ и какою радужною мечтою рисуется алчущему мѣсто кельнера въ ресторанѣ.

Въ этомъ, впрочемъ, не трудно убѣдиться, сдѣлавъ хотя-бы только нѣсколько шаговъ по Вѣнѣ. На непривычнаго къ жизни европейскихъ столицъ туриста обиліе кофеенъ и ресторановъ, которые онъ встрѣчаетъ на небольшомъ разстояніи, должно произвести очень сильное впечатлѣніе.

Но еще большее впечатлѣніе произведетъ на него роскошь этихъ учрежденій: кафе, выходящія на улицу 15—20 зеркальными окнами, встрѣчаются на главныхъ улицахъ черезъ каждые нѣсколько шаговъ, и отовсюду на него глядятъ богато расписанныя стѣны, роскошная лѣпка потолка, колоннады, арки, богатыя люстры, бархатъ, позолота, мраморъ, хрусталь, которыя вечеромъ, при яркомъ свѣтѣ сотенъ электрическихъ лампочекъ, придаютъ этимъ кафе видъ сказочной роскоши.

За этими кафе-левіаѳанами слѣдуютъ болѣе скромныя кафе средней руки и, наконецъ, совсѣмъ скромныя кафе. Этими тремя типами кафе, слѣдующихъ

въ перемежку другъ за другомъ, не считая огромнаго количества ресторановъ и пивныхъ, обладаетъ каждый изъ 19 округовъ, на которые раздѣлена Вѣна. На главныхъ улицахъ каждаго округа располагаются большія кафе, которыя посѣщаетъ только знать этого квартала, т. е. владѣльцы крупныхъ предпріятій и домовладѣльцы, рядомъ съ ними или на боковыхъ улицахъ размѣщаются кафе средней руки, въ которыхъ собираются мелкіе лавочники и ремесленники, а за ними слѣдуютъ скромныя кафе, т. н. Volkscafé, въ которыхъ коротаетъ свой досугъ рабочій людъ.

Сообразно съ этою градаціею, устанавливаются и цѣны: въ кафе 1-го класса небольшой стаканъ melange'а, т. е. кофе со сливками, стоитъ 20—22 крейцера, въ кафе 2-го класса—12—16 крейцеровъ, а въ кафе 3-го класса оно стоитъ не больше 6—8 крейцеровъ.

Но какъ въ café перваго класса, такъ и въ остальныхъ притягательную силу составляетъ не глотокъ кофе, который тамъ получаетъ посѣтитель, а богатое собраніе газетъ, юмористическихъ листковъ и журналовъ, которое представляется въ его распоряженіе.

Какъ и во многихъ другихъ европейскихъ центрахъ, и здѣсь кафе выросли, какъ необходимый придатокъ къ тому строю политической и общественной жизни, который характеризуетъ жизнь 19-го вѣка: это, во-первыхъ, активное участіе народа въ политической жизни страны, предоставленіе населенію права избирать своихъ законодателей, контролировать ихъ дѣятельность и критиковать ее при помощи печатнаго и устнаго слова; во-вторыхъ, небывалое развитіе международныхъ сношеній и тѣсная зависимость благополучія всѣхъ вмѣстѣ и каждаго въ отдѣльности отъ событій, разыгрывающихся подъ самыми далекими широтами и имѣющихъ, повидимому, самое отдаленное отношеніе къ данному лицу.

Это сознаніе своихъ правъ и своей зависимости отчасти отъ такихъ событій, въ судьбѣ которыхъ каждый и самъ властенъ, отчасти отъ такихъ, по отношенію къ которымъ онъ безсиленъ, создаетъ атмосферу нервной напряженности, характерное нервное настроеніе, находящее свое проявленіе въ ненасытной погонѣ за газетными свѣдѣніями, которыя должны его держать au courant всего того, что въ настоящую минуту совершается на всемъ земномъ шарѣ.

Рано утромъ, какъ только онъ проснулся, онъ долженъ уже знать, не принесла-ли ночь какого-нибудь сюрприза, такъ какъ въ нѣкоторыхъ изъ этихъ сюрпризовъ онъ заинтересованъ непосредственно: испанецъ дерется съ американцемъ, а въ Вѣнѣ хлѣбъ вздорожалъ на 5 коп. за кило; султанъ посмотрѣлъ гнѣвно на великаго визиря, Австрія должна снарядить крейсеръ, а потомъ парламенту представятъ счетъ на нѣсколько милліоновъ, которые ему-же придется уплатить; Чемберлэнъ сболтнулъ лишнее, — глядь, турецкія бумаги, которыя онъ держалъ, упали въ цѣнѣ.

А кромѣ того, вчера въ Дерби были бѣга на первый призъ, ему нужно знать, кто выигралъ; защитникъ Золя обѣщалъ какое-то разоблаченіе, — ему нужно сейчасъ-же знать, гдѣ, какъ и что онъ сказалъ.

Но, скажемъ, этому своему любопытству онъ могъ-бы удовлетворить при помощи одной изъ наиболѣе освѣдомленныхъ газетъ. У него есть, однако, и другія заботы: вчера въ какомъ-то собраніи говорилъ избранный имъ депутатъ или защищалъ свою кандидатуру излюбленный его кандидатъ; въ парламентѣ произошла стычка между нѣмцами-націоналистами и нѣмцами другихъ оттѣнковъ; вчера-же въ муниципальномъ совѣтѣ подрались антисемиты съ либералами; гдѣ-то долженъ былъ говорить популярный вожакъ антисемитовъ, гдѣ-то—извѣстный ораторъ рабочей партіи.

Все это онъ долженъ знать сегодня-же, сейчасъ-же, такъ какъ черезъ часъ ему уже придется препираться съ сосѣдомъ по данному-же поводу, а въ этомъ отношеніи уже одною газетой удовлетвориться нельзя. «Neues Wiener

НАУКОВА БІБЛІОТЕКА ОНУ ім. І. І. МЕЧНИКОВА

Tageblatt» замолчитъ рѣчь антисемитскаго вожака или опуститъ самыя характерныя мѣста, «Deutsches Volksblatt», правда, приведетъ цѣликомъ рѣчь антисемита, но поступитъ неделикатно съ рѣчью либеральнаго или рабочаго оратора, «Arbeiter Zeitung» изложитъ очень пространно рѣчь рабочаго оратора, но помѣститъ въ очень короткомъ извлеченіи рѣчи остальныхъ ораторовъ; въ «Neue Freie Presse» не встрѣтишь вѣрныхъ свѣдѣній о Венгріи, которыя можно найти только въ «Ostdeutsche Rundschau», а самыя подробныя свѣдѣнія о вчерашнемъ грабежѣ или пожарѣ и, кстати, о теленкѣ съ двумя головами, о многомъ пропавшемъ и вновь выплывшемъ на свѣтъ Божій нигдѣ не найдешь, кромѣ какъ въ «Wiener Journal» и въ «Extrablatt», а надо заглянуть еще и въ «Wiener Tageblatt», и въ «Volksblatt», и въ «Volkszeitung», и въ «Vaterland», и еще цѣлый пятокъ или десятокъ журналовъ. А цѣлыя кипы юмористическихъ листковъ, въ которыхъ такъ ловко поддѣли и высмѣяли Бадена или Гауча, или Криспи (и каждый изъ нихъ, вѣдь, для него не безразличное существо, а его личный врагъ или личный другъ), или Люэгера! А цѣлые десятки спеціальныхъ журналовъ: журналъ столяровъ, журналъ хлѣбопековъ, домовладѣльцевъ, кельнеровъ, хозяекъ, дворниковъ, рестораторовъ.

Въ каждый изъ нихъ онъ долженъ хоть мелькомъ заглянуть, а покупать всѣ эти газеты ежедневно—на это не хватитъ и большихъ средствъ. А между тѣмъ, на стѣнѣ кафе такъ заманчиво висятъ всѣ эти свѣжіе листы газетъ, и за какихъ нибудь 8 крейцеровъ можно совершенно зарыться въ нихъ, получивъ еще въ придачу горячій стаканъ кофе и при этомъ сколько угодно стакановъ чистой, какъ хрусталь, и холодной родниковой вѣнской воды.

Скорѣй, поэтому, въ кафе!

Рано утромъ, часу въ седьмомъ, сюда уже заглянулъ рабочій, который, какъ-бы онъ ни спѣшилъ, все-таки успѣлъ просмотрѣть двѣ-три газеты, обмѣняться впечатлѣніями съ сосѣдомъ и нагрузиться новостями на цѣлый день. Но, главнымъ образомъ, пользуется удобствами кафе лавочникъ, ремесленникъ. Къ 8-ми часамъ онъ уже успѣлъ раздать работу ученикамъ, сдѣлать необходимыя распоряженія и теперь заваливается въ кафе на цѣлые часы и вершитъ судъ и расправу надъ своими излюбленными людьми.

Завтра на какомъ-нибудь собраніи онъ поставитъ кому слѣдуетъ на видъ всѣ замѣченныя имъ упущенія и прегрѣшенія, и если онъ оказался дѣйствительно способнымъ говорить съ толкомъ и убѣдительно, то онъ постепенно выдвинется и сдѣлается членомъ избирательнаго комитета своего околотка, а тогда онъ — персона, персона такого ранга, что въ его дверь съ просьбою о поддержкѣ кандидатуры можетъ постучаться даже такая особа, на которую онъ до сихъ поръ не смѣлъ смотрѣть иначе, какъ снизу вверхъ

Но утреннія *занятія* въ кафе—только часть его дневныхъ заботъ: въ половинѣ второго уже появляется второе изданіе одной изъ утреннихъ газетъ, черезъ часъ появляется вечернее изданіе другой газеты, затѣмъ третьей. Поэтому, вѣнецъ устраивается такъ, чтобы часу въ четвертомъ, во время Jause (легкая закуска передъ ужиномъ, состоящая изъ стакана кофе съ Kaisersemmel или кружки пива съ сыромъ), оставить себѣ свободными, по крайней мѣрѣ, полъ-часика для чтенія этихъ газетъ.

Наконецъ, вечеромъ появляется послѣдняя 6-часовая газета (въ этомъ отношеніи Вѣна еще сильно отстала, такъ какъ въ Парижѣ, напримѣръ, послѣднія газеты появляются въ 8 и въ 9 ч. вечера), и, если это былъ день засѣданія рейхсрэта или муниципалитета, то онъ не преми етъ заглянуть въ нее.

Такимъ образомъ, въ какую необходимость его повседневнаго обихода обращается кафе: это — его читальня, его клубъ, естественно выросшій въ мѣсто свиданія съ нужными людьми, и кафе стараются выполнить свое назначеніе и дѣйствительно замѣнить ему вполнѣ клубъ Даже самыя бѣдныя кафе устраиваются съ извѣстнымъ комфортомъ располагающимъ къ долгому времяпрепровожденію; главныя вѣнскія газеты вы обязательно встрѣтите даже въ

такомъ кафе, гдѣ кофе стоитъ всего 6 крейцеровъ, и конкурренція между кафе сводится именно къ возможному увеличенію числа газетъ.

Въ рекламахъ, къ которымъ прибѣгаютъ кафе, вы никогда не встрѣтите упоминанія о томъ, что въ такомъ-то можно найти какого-нибудь особаго качества кофе, но—лишь указанія на то, сколько тамъ получается газетъ.

И есть такія, которыя могутъ похвастать тѣмъ, что они выписываютъ *200 и болѣе періодическихъ изданій!*

Владѣлецъ кафе скоро присматривается къ своимъ постояннымъ посѣтителямъ и сообразно съ этимъ начинаетъ устраивать свой читальный залъ.

Такимъ образомъ, создался цѣлый рядъ кафе, носящихъ вполнѣ опредѣленную физіономію. Такъ, напр., въ café Scheide, близъ Оперы, сдѣлавшимся любимымъ мѣстомъ артистовъ, драматурговъ и вообще театраловъ, вы можете встрѣтить множество театральныхъ изданій на всѣхъ языкахъ (помимо, конечно, общей прессы), и здѣсь же вы можете увидѣть ту или иную театральную знаменитость, съ которою въ настоящую минуту носится Вѣна.

Café Central, недалеко отъ парламента, сдѣлалось излюбленнымъ мѣстомъ журналистовъ, и оно превратилась, поэтому, въ настоящую сокровищницу періодическихъ изданій. На какомъ языкѣ ни говорилъ-бы посѣтитель, изъ какой-бы страны онъ ни прибылъ, онъ здѣсь найдетъ главные органы своей страны: газеты всѣхъ областей Австріи на всѣхъ многоразличныхъ языкахъ, на которыхъ здѣсь говорятъ, газеты берлинскія, мюнхенскія дрезденскія, французскія, испанскія, итальянскія, русскія, греческія сербскія, болгарскія, венгерскія, иллюстраціи, юмористическія изданія, и, кромѣ того, всѣ серьезныя ежемѣсячники всѣхъ странъ, какъ «Revue des deux Mondes», «Cosmopolis», «Zukunft», «Zeit», «Neue Zeit», нѣмецкія «Rundschau», англійскія «Rewiews» и такъ далѣе.

Въ этомъ кафе вы всегда встрѣтите депутатовъ, журналистовъ всѣхъ странъ, здѣсь заводятся нерѣдко интересныя знакомства, достаются важныя свѣдѣнія, политическій и журнальный міръ здѣсь проводитъ цѣлые часы иногда въ горячихъ дебатахъ, чаще всего углубившись въ чтеніе, нерѣдко тутъ-же работая.

Главные кельнера и ихъ помощники хорошо знаютъ каждаго своего гостя, и какъ только онъ занимаетъ мѣсто, его облагаютъ цѣлою кипою газетъ, которыя онъ обыкновенно читаетъ.

Возлѣ университета расположилось одно профессорское и одно студенческое кафе, въ послѣднемъ—органы крайнихъ партій на всѣхъ языкахъ.

Кафе Бетховенъ — rendez-vous офицерства; café Ronacher и «Биржа» — биржевиковъ; «Габсбургъ» — крупнаго чиновничества и т. д. и т. д.

Владѣльцы кафе и кельнера считаютъ своимъ священнымъ долгомъ досконально изучить привычки своего постояннаго посѣтителя, чтобы не безпокоить его вопросами во время чтенія. Этотъ пьетъ въ 4 часа «einen Capuziner», т. е. очень черный кофе, а вечеромъ маленькую mélange съ такимъ-то печеніемъ; тотъ пьетъ «braune», этотъ «licht», этотъ со сливками, а тотъ съ пѣнкою, а третій ни за что не будетъ пить изъ стакана и непремѣнно—изъ чашки. Этому нужно послѣ кофе поставить рюмочку такой-то наливки, а тому поднести сигару и непремѣнно «Wirginer» или «Britannica» или «kurze» или «Kuba».

Всѣ эти услуги должны оказываться безмолвно; лакей, тихо скользя по паркету, подноситъ требующееся, затѣмъ начинаетъ также безмолвно замѣнять одну пару стакановъ холодной воды другою.

Поэтому, здѣшняя служба въ кельнерахъ требуетъ большой ловкости и строго спеціализирована: въ ресторанѣ лакей, подающій напитки, никогда не поднесетъ вамъ блюда, сигары составляютъ исключительную монополію именно этого лакея, платить вы можете только Ober-Kellner'у или Zahl-Kellner'у, и никакой другой у васъ платы не приметъ. Въ этомъ отношеніи

они составляютъ строго обособившіяся касты, и иной кельнеръ въ теченіе всей своей жизни не перейдетъ изъ званія разносителя напитковъ въ высшее званіе «Speisenträger», не говоря уже о званіи генералиссимуса кельнеровъ, Zahlkellner'а.

Единственное, что ихъ уравниваетъ — это Trinkgeld: это берутъ всѣ, одинаково охотно и съ одинаково низкими поклонами. Собственно Trinkgeld'ы здѣсь крайне ничтожны, въ особенности въ сравненіи съ русскими, гдѣ двугривенный на чай — ходячая монета. Здѣсь самъ Zahlkellner вполнѣ удовлетворяется 4—5 крейцерами (3—4 коп.) и усердно благодаритъ. Да собственно высшій Trinkgeld и не могъ-бы привиться при такомъ развитіи ресторанной жизни, когда каждый въ теченіе дня бываетъ раза 3—4 въ кафе или ресторанѣ. Но ихъ очень много этихъ ждущихъ подачки. Въ ресторанѣ, за обѣдъ вы должны уплатить мзду Zahlkellner'у, котораго вы даже не видѣли до момента расплаты; лакею, который подавалъ кушанье; мальчику (Piccolo), подавшему пиво; швейцару, подавшему палку, и кажется, еще кому-то, такъ что въ общемъ набирается изрядная сумма, и какой-то досужій вѣнецъ даже разсчиталъ, что онъ, посѣщающій въ качествѣ холостяка, по крайней мѣрѣ, 4 раза въ день кафе, уплачиваетъ ежемѣсячно кельнерамъ рублей десять.

Обязательно платить собственно только оберъ-кельнеру, который отъ хозяина ничего не получаетъ, а нерѣдко даже отъ себя содержитъ помощниковъ, но послѣдніе такъ ласково смотрятъ на васъ, что рука машинально лѣзетъ въ карманъ, тѣмъ болѣе, что въ концѣ-концовъ потрудился на васъ именно онъ, а не величественный оберъ-кельнеръ.

Это изобиліе «Trinkgeld»'а и составляетъ причину ожесточенной борьбы за мѣсто кельнера, ибо въ хорошемъ ресторанѣ кельнеръ имѣетъ дохода отъ 200 до 300 гульденовъ въ мѣсяцъ.

Но имъ даютъ охотно, и постоянный посѣтитель такъ сливается со своимъ кафе, своимъ кельнеромъ и владѣльцемъ кафе, что принимаетъ близкое участіе во всѣхъ ихъ семейныхъ радостяхъ и огорченіяхъ.

Постоянный посѣтитель, Stammgast—избалованное дѣтище кафе, которому оберегается облюбованное имъ мѣстечко, приготовляется по какому-нибудь особому рецепту его чашка кофе и любимое печеніе.

Какъ-бы ни былъ занятъ владѣлецъ кафе, онъ ежедневно обходитъ столы своихъ постоянныхъ посѣтителей, обмѣнивается привѣтствіями и новостями квартала и чаще всего присосѣживается къ нимъ на нѣсколько минутъ.

Такою-же нѣжностью платятъ владѣльцу кафе и его постоянные посѣтители: ежедневно почти вы можете встрѣтить въ газетѣ особый рядъ объявленій, въ родѣ—«тысячеголосое «ура» милой хозяюшкѣ ресторана «Золотой Олень» по поводу дня ея ангела»; подъ привѣтствіемъ слѣдуютъ имена столбовыхъ посѣтителей, или — «громовое «браво» любезнымъ хозяевамъ кафе «Красное Яблочко» по поводу ихъ серебряной свадьбы».

И столбовые посѣтители не ограничиваются только этими платоническими привѣтствіями, а ужъ непремѣнно учинятъ какое-нибудь подношеніе въ складчину, и праздникъ проведутъ вмѣстѣ съ хозяевами кафе. Въ свою очередь владѣлецъ кафе къ Новому году непремѣнно одариваетъ своихъ постоянныхъ посѣтителей изящнымъ календаремъ или записною книжкою, при чемъ одинъ собственникъ кафе старается превзойти другого и долго изощряется, пока придумаетъ особенно оригинальную форму этого календаря, который онъ самъ спеціально заказываетъ типографіи, и самыя серьезныя газеты не преминутъ затѣмъ сообщить публикѣ, что и въ какомъ кафе поднесли постояннымъ посѣтителямъ.

Очень часто постоянные посѣтители кафе, коротающіе совмѣстно часы досуга, соединяются въ какой-нибудь ферейнъ, который ставитъ себѣ ту или иную благотворительную цѣль, оправдывающую въ ихъ собственныхъ глазахъ

и особенно въ глазахъ ворчливыхъ супругъ (послѣднія только по праздничнымъ и воскреснымъ днямъ допускаются въ эту «святая святыхъ») эти долгія посидѣлки.

Одинъ столъ ставитъ себѣ цѣлью снабжать обувью бѣдныхъ школьниковъ квартала, другой—теплымъ платьемъ, третій—теплымъ кушаньемъ, четвертый - устройство Рождественской елки съ подарками для бѣдныхъ дѣтей, которая потомъ устраивается въ этомъ-же кафе; тогда такой Stammtisch окружается особымъ ореоломъ, и тамъ постороннему сѣсть не позволятъ. Я случайно посѣщаю одинъ такой Stammtisch, за которымъ собираются чехи: у этихъ постановлено, что за каждую выпитую кружку пива Stammgast бросаетъ въ копилку одинъ крейцеръ въ пользу общества учрежденія чешскихъ школъ. За каждые собранные этимъ путемъ 100 гульденовъ общество высылаетъ столу почетный дипломъ, и теперь уже вся стѣна, у которой стоитъ этотъ столъ, увѣшана такими дипломами.

Если это и можетъ служить доказательствомъ того, что они пьютъ много пива, то оно вмѣстѣ съ тѣмъ доказываетъ, что они не только тѣмъ и занимаются, что пиво пьютъ.

Такимъ-то образомъ, вымирающая уже, но не вымершая еще окончательно, вѣнская Gemüthlichkeit превратила естественнымъ путемъ обыкновенный кафе въ уютный клубъ, въ которомъ вѣнецъ охотнѣе всего коротаетъ свои часы досуга, совмѣщая пріятное съ полезнымъ.

П. Звѣздичъ.

Вѣна.

7-го мая, 1898 года.

НАУКОВА БІБЛІОТЕКА ОНУ ім. І.І. МЕЧНИКОВА

ЧЕТЫРЕ ПРИЗРАКА.

(Изъ записной книжки туриста).

Усталый, измученный,—вы вернулись изъ Константинополя на пароходъ,—и четыре призрака встаютъ передъ вами надъ этимъ пышнымъ городомъ, тонущимъ въ розовомъ сумракѣ заката.

Въ этихъ призракахъ пришлое, настоящее, будущее Оттоманской имперіи.

Во время осмотра города четыре образа поразили ваше воображеніе, захватили ваше вниманіе. Четыре образа султановъ: Мемета, Сулеймана Великолѣпнаго, Абдулъ-Азиса, Абдулъ-Гамида.

* * *

На одной изъ колоннъ Айя-Софіи, на высотѣ нѣсколькихъ саженей вы увидите отпечатокъ руки, выгравированный на мраморѣ.

Это отпечатокъ руки Мемета.

Великаго Мемета, Мемета — Завоевателя, Мемета, взявшаго Царь-Градъ и, въ благодарность, посвятившаго соборъ Софіи Аллаху, богу войны и побѣды.

Пали твердыни Царь-Града, и турки ринулись въ городъ, избивая все передъ собой.

Въ ужасѣ жители бѣжали въ соборъ Св. Софіи, укрыться тамъ, умереть у алтаря.

Соборъ былъ переполненъ. Обезумѣвшіе отъ страха люди взбирались другъ на друга. Гора задавленныхъ росла. Трупы во много рядовъ покрывали полъ. Эта кровавая масса человѣческаго мяса выросла въ нѣсколько саженей. Тогда въ храмъ ворвалась толпа янычаръ. Началась поголовная рѣзня. Янычары вырѣзывали все, что попадалось живого на этой горѣ труповъ.

Съ площади донеслись клики радости, торжества, восторга!

Опьяненный побѣдой, въ соборъ на конѣ во весь опоръ влетѣлъ Меметъ.

Брызгая кровью изъ-подъ копытъ, словно птица, взлетѣлъ его конь на груду тѣлъ.

И сказалъ побѣдитель Меметъ, глядя на залитый кровью великолѣпный храмъ:

— Довольно!

И рѣзня прекратилась.

— Съ этихъ поръ Византія принадлежитъ правовѣрнымъ, и этотъ храмъ я посвящаю Аллаху!

Меметъ нагнулся съ сѣдла, омочилъ свою руку въ теплой крови и ударилъ ладонью по колоннѣ.

На мраморѣ отпечаталась кровавая ладонь.

Это была печать Мемета.

Кинжалами, саблями и ятаганами янычары тотчасъ выгравировали на мраморной колоннѣ отпечатокъ руки великаго Мемета.

Таковъ былъ Меметъ, истинный представитель воинствующаго Ислама, Ислама, проповѣдующаго священную ненависть къ гяурамъ, пророчащаго весь міръ повергнуть къ ногамъ Пророка.

Мечеть Мемета высится на одномъ изъ холмовъ Стамбула. Кругомъ нея расположена самая грязная, самая азіатская часть города.

Здѣсь тѣснота, здѣсь давка необыкновенная. На каждой квадратной сажени ютится нѣсколько человѣкъ.

И надъ всей этой округой царитъ духъ великаго Мемета.

Въ его мечети цѣлый день не прерываются гнусливыя завыванія софтъ, нараспѣвъ читающихъ Коранъ.

Въ двухъ шагахъ отъ мечети Мемета расположена семинарія,—полу-училище, полу-монастырь,—самая фанатическая во всей Турціи.

Недоступная совершенно для любопытствующихъ иностранцевъ, гдѣ софты встрѣтятъ васъ бранью и полными ненависти взглядами.

Здѣсь формируется все, что есть самаго непримиримаго въ мусульманскомъ духовенствѣ.

Здѣсь эти будущіе муллы, софты, изучаютъ Коранъ, и распаленное воображеніе рисуетъ имъ картины священной войны во славу Аллаха и его великаго Пророка.

Духъ великаго Мемета витаетъ здѣсь надъ всѣмъ.

Между мечетью Мемета и семинаріей расположенъ фруктовый базаръ, грязнѣйшій изъ базаровъ Стамбула, вѣчно переполненный толпой бѣдноты.

На этомъ базарѣ и былъ поданъ сигналъ къ рѣзнѣ армянъ. Здѣсь изступленные софты призывали толпу фанатиковъ къ избіенію гяуровъ. Эта самая толпа ринулась въ нижніе кварталы Стамбула, въ Перу, въ Галату съ криками:

— Смерть гяурамъ!

Это кратеръ того самаго вулкана, на которомъ живутъ европейцы Константинополя.

Теперь кратеръ временно затихъ,—хотя патрули на каждомъ шагу говорятъ вамъ, что въ кратерѣ что-то клокочетъ.

Вокругъ мечети Мемета, семинаріи и базара сбѣгаютъ съ холма узенькія, кривыя, извилистыя улицы, по которымъ мѣстами съ трудомъ проѣзжаешь верхомъ.

Нигдѣ иностранецъ не встрѣтитъ столько враждебныхъ взглядовъ, какъ здѣсь, въ этихъ улицахъ, переполненныхъ правовѣрными.

Здѣсь чаще, чѣмъ гдѣ-нибудь, передъ вами мелькаетъ зеленая чалма—человѣка, побывавшаго въ Меккѣ. Фанатичный, изступленный,—онъ

НАУКОВА БІБЛІОТЕКА ОНУ ім. І.І. МЕЧНИКОВА

видѣлъ, приближаясь къ Каабѣ то, чего нѣтъ, чудеса, которыя создало его воспаленное воображеніе,—и разсказываетъ эти чудеса народу. Здѣсь вѣрятъ всему этому.

Только здѣсь,—да еще въ Меккѣ, – продолжаютъ вѣрить, что міръ будетъ принадлежать правовѣрнымъ, и что во всѣхъ храмахъ всего міра будутъ раздаваться гнусливыя завыванія софтъ.

Здѣсь живутъ величайшіе политики Стамбула. Восточные люди любятъ заниматься политикой,—имъ не нужно для этого газетъ: имъ достаточно слуховъ. И тысячи слуховъ ходятъ въ этомъ самомъ фанатическомъ уголкѣ Стамбула-

— Паша такой-то продалъ Турцію Грекамъ.

— Паша такой-то бросилъ Исламъ и въ тайнѣ исповѣдуетъ христіанство.

И ихъ сердца переполняются ненавистью къ правовѣрнымъ, кидающимъ Исламъ, и гяурамъ, и совращающимъ правовѣрныхъ слугъ Пророка.

Вой муэдзиновъ, призывающихъ къ молитвѣ съ минаретовъ мечети Мемета, –похожій на вой голодныхъ шакаловъ, — кажется имъ голосомъ неба.

Имъ кажется, что это небо воетъ, какъ голодный шакалъ, давно не видѣвшій крови.

Европа напираетъ со всѣхъ сторонъ. Все, что есть мало-мальски просвѣщеннаго, цивилизованнаго въ Константинополѣ, бѣжало изъ Стамбула въ Перу, въ Галату, на берега Босфора. Самъ Стамбулъ подается подъ натискомъ Европы, и нижнія улицы его дѣлаются все болѣе и болѣе европейскими.

И только здѣсь еще на этомъ холмѣ остались правовѣрные, исповѣдующіе истинный, воинствующій Исламъ.

Сбившись въ каррэ вокругъ мечети великаго Мемета, они стойко выдерживаютъ натискъ Европы, не сдаются и мечтаютъ о побѣдѣ правовѣрныхъ надъ гяурами и подчиненіи міра Пророку.

Духъ великаго Мемета, истиннаго слуги Аллаха, витаетъ надъ ними и благословляетъ ихъ грезы.

* * *

Все дышетъ великолѣпіемъ въ этомъ мѣстѣ послѣдняго упокоенія султана, прозваннаго Великолѣпнымъ.

Въ этой часовнѣ—гробницѣ, которую Сулейманъ построилъ для себя. Стѣны выложены разноцвѣтными фарфоровыми плитами.

Сулейманъ отдыхаетъ вѣчнымъ сномъ подъ пестрымъ куполомъ—шатромъ, среди причудливыхъ рисунковъ котораго сверкаютъ, искрятся, горятъ крупные бриллiанты.

Горятъ?.. Вѣроятно, горѣли. Страна, когда-то дававшая Великолѣпныхъ султановъ, давнымъ-давно, навѣрное, «пустила въ оборотъ» крупные бриллiанты, украшавшіе потолокъ гробницы Сулеймана,—и въ нашъ вѣкъ фальсификаціи, въ потолкѣ давнымъ давно ужъ, конечно, словно звѣзды горятъ... фальшивые бриллiанты.

Могъ-ли думать объ этомъ султанъ Сулейманъ, прозванный Великолѣпнымъ?

Лавры Юстиніана не давали ему спать.

И Айя-Софія стояла упрекомъ передъ честолюбивымъ султаномъ.

Какъ? Лучшая изъ мечетей Аллаха, предметъ изумленія цѣлаго міра, построена чужестранцами?

Развѣ онъ не могучій повелитель великаго народа? Развѣ несмѣтныя сокровища, лучшіе художники Востока, десятки тысячъ рабочихъ рукъ не въ его распоряженіи? Развѣ слово его не всесильный законъ?

И онъ не можетъ превзойти славы Юстиніана?

Стамбулъ не можетъ затмить блескомъ Византіи?

Мечеть Сулеймана—это роскошный, фантастическій сонъ, приснившійся восточному владыкѣ.

Это сказка Шехеразады въ линіяхъ и краскахъ.

Мулла поднимаетъ тяжелый кожаный занавѣсъ, закрывающій арку,—и вы входите въ полусумракъ огромной мечети.

Стройно несутся вверхъ огромныя пестрыя колонны, и словно огромный шатеръ изъ разноцвѣтныхъ персидскихъ ковровъ, высится надъ ними колокольный куполъ.

Гигантскія колонны — монолиты, темно-краснаго мрамора поддерживаютъ портики, отгороженные причудливыми золотыми рѣшетками, словно золотая лоза вьется по узорной оградѣ.

Эти колонны привезены изъ Бальбека, изъ его храмовъ, великолѣпнѣйшихъ въ мірѣ. Подъ этими портиками, за этими рѣшетками, правовѣрные когда-то хранили свои драгоцѣнности. Отправляясь на богомолье въ Мекку,—они приносили сюда все, что было у нихъ цѣннаго. Золото, парчевыя одежды, чаши, оружіе, убранное драгоцѣнными камнями. Здѣсь все это хранилось до ихъ возвращенія.

За этими рѣшетками горѣли груды золота, серебра, драгоцѣнныхъ камней,—говоря о богатствѣ, величіи, блескѣ, великолѣпіи царства султана, котораго весь міръ звалъ Великолѣпнымъ.

Словно самоцвѣтные камни, горятъ въ частыхъ переплетахъ высокихъ оконъ пестрыя, узорныя стекла.

Здѣсь ни день, ни ночь, ни свѣтъ, ни тьма. Подъ этимъ пестрымъ небомъ, въ лѣсу этихъ узорныхъ колоннъ, здѣсь сумракъ сказки.

И входя въ этотъ храмъ, великолѣпнѣйшій изъ султановъ могъ смѣло воскликнуть:

— Развѣ я не всесиленъ,—я властитель правовѣрныхъ, создающій такіе храмы.

* * *

Когда вы ѣдете по Босфору, когда любуетесь его чудной панорамой,—на Азіатской сторонѣ, на темномъ фонѣ огромной горы передъ вами, словно граціозный призракъ, стройный, изящный бѣлый мраморный дворецъ.

Онъ стоитъ у самой воды и похожъ на ундину, которая вышла на берегъ спѣть свою полную грустной поэзіи пѣсню.

Вотъ-вотъ, напуганная какимъ-нибудь шумомъ, она снова исчезнетъ подъ водой. И стоя на палубѣ, вамъ, очарованному чуднымъ видѣніемъ, кажется, что оно вотъ-вотъ скроется изъ глазъ, растаетъ въ воздухѣ.

Это дворецъ, который несчастный султанъ Абдулъ-Азисъ построилъ для императрицы Евгеніи, когда она захотѣла провести лѣто на берегахъ Босфора.

Любуясь съ кладбища Эюба чудной панорамой, которая разстилается передъ вами,—вы увидите на лѣво, въ самой глубинѣ Золотаго Рога,—небольшой, бѣлый мраморный дворецъ, съ узорными башнями.

Стройный, граціозный, воздушный онъ вырѣзывается своими изящными контурами на изумрудной зелени холмовъ.

Словно какое-то граціозное видѣніе легкимъ, воздушнымъ шагомъ приближается къ Константинополю.

НАУКОВА БІБЛІОТЕКА ОНУ ім. І.І. МЕЧНИКОВА

По легкости, граціи, изяществу постройки, по красотѣ контура, по воздушности линій вы сразу угадаете автора этой поэмы изъ бѣлаго мрамора.

Это загородный дворецъ Абдулъ-Азиса.

Сюда онъ пріѣзжалъ днемъ, бросая свой великолѣпный, кружевной дворецъ Долма-Бахче, развлечься, отдохнуть отъ скучныхъ бесѣдъ съ визирями и послами, утомительныхъ оффиціальныхъ пріемовъ.

Здѣсь было нѣчто вродѣ цирка, огромная яма, выложенная мраморомъ, вся залитая свѣтомъ, львшимся въ нее черезъ стеклянную крышу. На днѣ этой мраморной пропасти бродили огромные бенгальскіе тигры.

Звонкія мраморныя стѣны гулко отдавали ихъ бѣшеный ревъ.

Сидя въ своей ложѣ на верху, Абдулъ-Азисъ часами любовался на игры этихъ царственныхъ животныхъ, на ихъ могучія и граціозныя движенія.

По ночамъ султанъ часто уѣзжалъ на Азіатскую сторону, гдѣ у него былъ дворецъ, такой-же бѣлый мраморный снаружи, и отдѣланный розовымъ мраморомъ внутри. Съ бассейнами, комнатами, превращенными въ ковровые шатры. Здѣсь султанъ видѣлъ сны, которые сулилъ Пророкъ правовѣрнымъ въ садахъ Аллаха.

Въ Старомъ Сералѣ грустно и одиноко доживаютъ свою жизнь старушки, въ которыхъ никто-бы не узналъ, конечно, стройныхъ газелей гарема Абдулъ-Азиса. Онѣ могли-бы разсказать правовѣрнымъ обо всѣхъ радостяхъ и утѣхахъ Магометова рая. Онѣ видѣли ихъ на пышныхъ оргіяхъ Азиса.

Такъ жилъ этотъ султанъ среди грезъ наяву. Султанъ—поэтъ, создававшій мраморныя поэмы въ честь тѣхъ, кого любилъ. Среди наслажденій Магометова рая мечтавшій о бѣлокурой красавицѣ съ черными глазами, блиставшей въ Тюльерійскомъ дворцѣ.

Онъ спитъ теперь вѣчнымъ сномъ, этотъ Петроній мусульманскаго міра, перерѣзавшій себѣ вены,—какъ говорятъ одни, отравленный Гассаномъ, какъ утверждаютъ другіе.

Надъ нимъ неумолчно гнусавятъ Коранъ. Надъ его гробницей спускается и горитъ разноцвѣтными искрами великолѣпная хрустальная люстра, — подарокъ императрицы Евгеніи. Около его гробницы стоитъ пара красивыхъ бронзовыхъ часовъ—подарокъ императора Наполеона III.

Вмѣсто старинной, огромной, бѣлоснѣжной чалмы, его гробницу украшаетъ маленькая изящная доска, — фасона имъ изобрѣтеннаго, въ честь него называющагося «азизисъ».

И это все, что осталось отъ изнѣженнаго султана—поэта, грезившаго раемъ и облекавшаго свои грезы въ мраморныя поэмы—дворцы.

* *
*

— Чараганъ.

Этого имени нельзя произносить въ Константинополѣ.

Точно такъ-же, какъ имени узника, живущаго въ немъ.

Этотъ огромный дворецъ напоминаетъ колоссальный мавзолей. Отъ него вѣетъ холодомъ и тишиной могилы,—могилы, въ которой живой человѣкъ.

Ни души кругомъ. Полосатыя сторожевыя будки у всѣхъ воротъ. Словно изваянія, недвижно стоятъ часовые. Никто не имѣетъ права приблизиться къ дворцу - тюрьмѣ, дворцу—могилѣ, дворцу—мавзолею надъ живымъ человѣкомъ.

Имя Мурата, братъ султана,—его боится произнести отецъ сыну.

Изъ-за пышной зелени огромнаго сада, изъ-за алыхъ цвѣтущихъ миндальныхъ деревьевъ, на Чараганъ смотритъ, словно зорко и пугливо слѣдитъ за нимъ, такой-же недоступный, такой-же отшельникъ—Ильдызъ-Кіоскъ.

Отъ него по склону холма вьется дорожка къ берегу моря.

У берега, выстроившись въ рядъ, стоятъ три яхты, всегда подъ парами, всегда готовыя сняться и отплыть, словно хозяинъ рѣшилъ уже ѣхать и только не знаетъ еще часа отъѣзда...

Такова резиденція Абдулъ-Гамида.

* *
*

Таковы мысли, которыя навѣваютъ эти четыре призраки, встающіе надъ пышнымъ городомъ, тонущимъ въ розовомъ сумракѣ заката.

Таково прошлое, настоящее, будущее Оттоманской имперіи.

Когда вы ѣдете по Константинополю, вамъ покажутъ желтое, потрескавшееся, готовое развалиться старое зданіе министерства иностранныхъ дѣлъ и скажутъ его позваніе:

— Блистательная Порта.

Какой это звучитъ злою насмѣшкой!

В. Дорошевичъ.

НАУКОВА БІБЛІОТЕКА ОНУ ім. І. І. МЕЧНИКОВА

Женское поселеніе въ Восточномъ Лондонѣ.

Можетъ ли сдѣлать что нибудь личный починъ? Имѣетъ-ли какое либо *общественное* значеніе жалость, помимо выраженія прекраснодушія того, кто проявилъ ее?

Чтобы отвѣтить на эти вопросы, я разскажу вамъ про то, что дѣлаетъ женское поселеніе въ Восточномъ Лондонѣ, въ одной изъ наиболѣе бѣдныхъ и грязныхъ частей колоссальной столицы. Прежде всего, что такое «поселеніе» вообще? Лѣтъ восемнадцать тому назадъ нѣсколько молодыхъ людей, только что окончившихъ курсъ университета и принадлежащихъ къ богатому, вполнѣ обезпеченному классу, рѣшили, вмѣсто того, чтобы пойти въ свѣтъ «дѣлать дѣла»,—отправиться въ самые бѣдные кварталы Лондона, чтобы тамъ поселиться и на мѣстѣ изучить положеніе голытьбы. Часть этихъ молодыхъ людей поступили въ секретари, въ такъ называемые, трэдъ-юніоны, часть сдѣлалась народными учителями; другіе-же, какъ, напримѣръ, извѣстный философъ и публицистъ Эдуардъ Карпентеръ, стали сами рабочими. Черезъ годъ или черезъ два молодые люди рѣшили, что сообща дѣло пойдетъ дружнѣе. Въ силу этого, они соединились въ одну колонію. Такимъ образомъ, возникло первое университетское поселеніе (University Settlement). Вначалѣ у «колонистовъ» не было опредѣленнаго плана; но послѣдній создавался самъ при столкновеніи съ дѣйствительностью. Одни изъ молодыхъ людей стали читать лекціи населенію, чтобы поднять его умственный уровень; другіе—занялись спеціально изслѣдованіемъ положенія трудящагося населенія; узнали сколько оно зарабатываетъ, сколько ему нужно, чтобы прожить, какіе заработки существуютъ и какія условія труда и т. д. Дѣло лекторовъ разросталось, и вскорѣ создался цѣлый народный университетъ. Изслѣдователи-же собрали массу матеріала. Часть его была разработана и теперь издана въ видѣ десятитомнаго сочиненія «Жизнь и трудъ лондонскаго населенія». Часть-же въ видѣ сырого матеріала была передана парламентскимъ дѣятелямъ. На основаніи этихъ матеріаловъ было выработано нѣсколько законовъ, имѣющихъ цѣлью улучшить положеніе трудящагося населенія. Первое поселеніе разросталось. Хорошій примѣръ дѣйствуетъ заразительно. Видъ людей, которые отдаютъ самихъ себя всецѣло служенію человѣчеству производитъ сильное впечатлѣніе на окружающихъ. Всѣ, напримѣръ, знали, что Эдуардъ Карпентеръ—человѣкъ очень богатый, что онъ сынъ адмирала, что онъ могъ бы занимать прекрасное положеніе въ обществѣ. А вотъ человѣкъ отказался отъ всего и занялся какимъ-то своимъ дѣломъ. Это заинтересовало тѣхъ, которые относились совершенно равнодушно къ го-

лытьбѣ; они стали присматриваться, разспрашивать. О дѣлѣ «поселенія» заговорили въ печати, и явились въ избыткѣ необходимыя на расширеніе дѣла средства. Теперь при первомъ поселеніи есть и средняя школа, и вольный университетъ, и лекціи для просто интересующихся какимъ нибудь вопросомъ. Есть и такъ называемые, *гимназіумы*, т. е. залы, въ которыхъ населеніе Восточнаго Лондона можетъ собраться, чтобы повеселиться, поплясать, упражняться въ гимнастикѣ и т. д.

За первымъ поселеніемъ стали возникать другія, стали появляться исключительно женскія поселенія. Еще раньше, чѣмъ возникло первое университетское поселеніе, молодыя дѣвушки, по личному почину, отправлялись въ Восточный Лондонъ, селились тамъ, и старались дѣлать, что только возможно. Однѣ устраивали клубы для дѣвушекъ (girls' clubs). Это вотъ что значитъ. Въ той части Лондона, о которой я говорю, много фабрикъ, на которыхъ работаютъ преимущественно дѣвушки. Теперь въ Англіи введено обязательное обученіе; но умственный уровень работницъ очень низокъ. Дѣвочка выростаетъ на улицѣ, до 13 лѣтъ посѣщаетъ школу, а въ 15—уже на фабрикѣ. У нихъ не было здоровыхъ развлеченій. По воскресеньямъ матери отправлялись въ кабакъ, а въ распоряженіе дочерей были лишь низкопробные танцъ-классы. «Колонистки», о которыхъ я говорю, сами поступали на фабрику, подбирали кружокъ изъ 10—15 дѣвушекъ и устраивали «клубъ», т. е стали собираться по вечерамъ вмѣстѣ, чтобы почитать или же пѣть вмѣстѣ. Вначалѣ дѣло шло туго. Танцъ-классъ привлекалъ больше, чѣмъ чтеніе; но любовь къ дѣлу положительно побѣждала все. Дѣвушки привыкли къ нимъ, полюбили ихъ, оцѣнили и мало по малу «клубы» разростались, а танцъ-классы пустѣли. Теперь дѣла послѣднихъ совсѣмъ плохи, и большинство ихъ закрылось, а оставшіеся тоже несомнѣнно помрутъ естественной смертью.

Такихъ организаторовъ, работающихъ по собственному почину, теперь въ Лондонѣ великое множество. Однѣ живутъ среди фабричныхъ, другія среди рѣчныхъ рабочихъ, третьи—среди переселенцевъ изъ другихъ странъ. Нужно знать, что переселенцамъ на чужбинѣ вообще плохо, и тѣмъ болѣе въ странѣ, ни языка, ни нравовъ которой не знаешь. Знаю я здѣсь одну англичанку, окончившую курсъ университетскій, которая изучаетъ положеніе переселенцевъ въ Восточномъ Лондонѣ изъ нашего сѣверо-западнаго края. Съ этой цѣлью она выучилась даже польско-еврейскому жаргону, который англичане называютъ «идишъ».

На ряду съ созданіемъ «клубовъ для дѣвушекъ» нѣкоторыя «колонистки» организовываютъ, такъ называемыя reading parties, читальные кружки. Иниціаторша подберетъ 12 наиболѣе толковыхъ дѣвушекъ, умѣющихъ читать и писать, да роздаетъ имъ по толковому учебнику, которыхъ такъ много въ Англіи, напр. «Исторію англійскаго народа» Грина. Дѣвушки прочтутъ дома какую нибудь главу, а затѣмъ соберутся вмѣстѣ и, подъ руководствомъ «колонистки», читаютъ ту-же главу вслухъ, и обсуждаютъ прочитанное. Послѣ прочтенія каждая пишетъ письменный отвѣтъ по поводу какого-нибудь пункта. Такимъ образомъ, дѣвушки усваиваютъ хорошо толковый учебникъ и подготовлены слушать начальныя лекціи въ большомъ университетскомъ поселеніи. Отдѣльныя reading parties соединяются потомъ вмѣстѣ и образуется «союзъ», интересующійся однимъ какимъ-либо общимъ вопросомъ.

Когда такихъ «колонистокъ» появилось много, онѣ стали соединяться вмѣстѣ. Такимъ образомъ, создавались женскія университетскія поселенія. Женское сердце мягкое; жалости въ немъ много; поэтому, дѣло женскихъ поселеній приняло своеобразную окраску. Такихъ поселеній теперь въ Лондонѣ, думаю, не меньше десяти. Наиболѣе-же замѣчательны слѣдующія. Во-первыхъ, Mansfield House. Поселеніе основано въ 1889 г. въ Сѣверномъ Лондонѣ миссъ Корбетъ. Черезъ три года «колонистокъ» было уже такъ много, что онѣ раздѣлились на двѣ партіи: одна, подъ предводительствомъ миссъ Корбетъ, поселилась въ Шордичѣ (В. Лондонъ), другая, подъ руководствомъ миссъ Гаринг-

НАУКОВА БІБЛІОТЕКА ОНУ ім. І. І. МЕЧНИКОВА

тонъ, отправилась въ ту часть доковъ, которая носитъ мало поэтическое названiе *Собачьяго острова.*

Здѣсь я хочу разсказать про типичное женское поселенiе, про Mansfield House. Оно основано студентками оксфордскаго университета. Каннингъ Таунъ, та часть Восточнаго Лондона, гдѣ помѣщается поселенiе, для жителя центральной части столицы, пожалуй, такъ-же мало извѣстенъ, какъ какая-нибудь Оризава. Есть лондонцы, прожившiе весь вѣкъ свой въ столицѣ, побывавшiе всюду на континентѣ, пересѣкшiе нѣсколько разъ океанъ; но которые никогда не были въ Каннингъ-Таунѣ. Между тѣмъ, чтобы добраться туда изъ центральнаго Лондона, нужно всего минуть 35 ѣзды по подземной желѣзной дорогѣ. Колонистки, если можно такъ выразиться, раздѣляются на нѣсколько отрядовъ, у каждаго изъ которыхъ свой родъ и своя арена дѣятельности. Одинъ дѣйствуетъ среди фабричныхъ дѣвушекъ: устраиваетъ клубы, читальные кружки и пр. Въ послѣднiе два года дѣвушки организовали «клубъ для путешествiй»: еженедѣльно каждая вноситъ секретарю шесть пенсовъ. Изъ этихъ денегъ составляется фондъ для поѣздки разъ въ годъ для отдыха на берегъ моря. Два раза въ мѣсяцъ въ залахъ поселенiя устраиваются «общественныя конференцiи». Одна изъ фабричныхъ читаетъ докладъ, затѣмъ остальныя обсуждаютъ его. Вопросы, поднятые на конференцiяхъ, имѣютъ или общеобразовательное значенiе, или-же порождены ежедневной жизнью фабричныхъ; напр., — что такое кооперацiя? какая польза отъ нея? нужно-ли женщинамъ, подобно мужчинамъ, группироваться въ трэдъ-юнiоны и т. д. Въ Англiи теперь широкаго развитiя достигло движенiе общедоступнаго университетскаго образованiя (University Extension movement). Оно группируется вокругъ четырехъ корпорацiй: университетовъ—Оксфордскаго, Кембриджскаго и Викторiи да лондонскаго общества для распространенiя университетскаго образованiя. Каждая изъ этихъ корпорацiй имѣетъ штатъ странствующихъ профессоровъ, которыхъ и приглашаетъ городокъ, населенiе котораго желаетъ выслушать систематическiй курсъ по какому нибудь предмету. Обыкновенно такой курсъ состоитъ изъ 6, 12 или же 24 лекцiй. Фабричныя изъ Mansfield House теперь тѣсно примкнули къ University Extension.

Вторая группа колонистокъ устроила «собранiя матерей» (Mothers' Meetings). Жены рабочихъ собираются въ залахъ поселенiя. Онѣ приходятъ сюда запросто, съ шитьемъ въ рукахъ. Пока идетъ работа, имъ читаютъ что нибудь. При поселенiи теперь устроена мастерская, куда приходятъ тѣ женщины, мужья которыхъ сидятъ безъ работы. Не менѣе энергично работаетъ «клубъ для мальчиковъ». Нужно сказать, что въ этой части Лондона непокрытой голытьбы тьма тьмущая. Неподалеку находятся доки, которые доставляютъ непостоянный заработокъ тысячамъ людей. Два дня работы много, а тамъ наступаетъ мертвый сезонъ, slake, по англiйской терминологiи. За послѣднiя десять лѣтъ положенiе этого населенiя значительно улучшилось; но среди него и понынѣ не мало бѣднягъ, сидящихъ по-долгу безъ работы. Когда дома и голодно, и холодно, тогда не до ребятъ. Дѣти, оборванныя, голодныя, дикiя, какъ звѣрьки, постоянно на улицѣ. Они живутъ здѣсь буквально, какъ въ каменномъ лѣсу. Школьная статистика показываетъ, что большинство изъ нихъ никогда не выходили за черту квартала; многiя никогда не бывали въ полѣ, не видали ржи и пшеницы, не знаютъ откуда берется молоко, потому что никогда не видали коровы. Лѣтъ сорокъ тому назадъ парламентская коммисiя собирала свѣдѣнiя объ умственномъ развитiи дѣтей бѣдняковъ въ Лондонѣ. Члены коммиссiи записывали отвѣты дѣтей. Нѣкоторые изъ этихъ отвѣтовъ поразительны. Мальчикъ 13 лѣтъ отвѣтилъ: «говорятъ, что у насъ есть король, и что этотъ король— королева, и что его называютъ принцесса Александра. Говорятъ, что она вступила въ бракъ съ королевскимъ сыномъ. Принцесса—это мужчина». Космогонiя и религiя мальчика 14 лѣтъ формулировалась такъ: «Слышалъ я, какъ нѣкоторые говорили, будто-бы Богъ создалъ

мiръ и потомъ утопилъ весь народъ, кромѣ одного человѣка; слышалъ я, что этотъ одинъ человѣкъ была маленькая птичка». Мальчикъ 15 лѣтъ, жившiй въ Восточномъ Лондонѣ, отвѣтилъ: «Я ничего не знаю о Лондонѣ. Я живу не въ Англiи. Думаю, что есть такая земля; но я ничего не слыхалъ о ней ранѣе».

Теперь, когда ученiе обязательно, я сомнѣваюсь, чтобы можно было слышать подобные отвѣты отъ мальчиковъ 14—15 лѣтъ; но дѣти до—школьнаго возраста въ Восточномъ Лондонѣ остаются почти такими-же маленькими троглодитами, какъ и сорокъ лѣтъ тому назадъ.

«Колонистки» изъ Mansfield House распахнули широко двери передъ этими бродячими ребятишками. Вначалѣ они приходили, главнымъ образомъ, потому, что въ комнатѣ горитъ огонь, а на дворѣ такъ холодно. Забравшись въ комнату, дѣти забивались въ уголъ, къ огню, и тамъ сидѣли, какъ застывшiе. Отогрѣвшись немного, они сейчасъ-же убѣгали. Затѣмъ мальчиковъ стала привлекать не только теплота камина, но и ласковое обращенiе «колонистокъ». Онѣ читали имъ, учили, а лѣтомъ стали устраивать поѣздки въ деревни. Фонды образовались изъ частныхъ пожертвованiй. Наиболѣе слабыхъ дѣтей отправляютъ небольшими группами въ деревни. Здѣсь они живутъ, обыкновенно у пасторовъ, недѣли двѣ.

Благотворительность, въ большинствѣ случаевъ, нехороша тѣмъ, что ломаетъ совершенно индивидуальность бѣдняка. Самолюбiе его безпрерывно страдаетъ. Большею частью благотворительныя учрежденiя превращаются въ своего рода дисциплинарные батальоны. Создается суровый уставъ, которому «облагодѣтельствованный» долженъ безпрекословно подчиниться. Въ особенности суровъ режимъ благотворительныхъ учрежденiй въ Англiи. Онъ сохранилъ еще вполнѣ отпечатокъ того времени, когда считалось, что единственной причиной бѣдности является лѣность. Населенiе Англiи платитъ огромные налоги на содержанiе бѣдняковъ. Въ 1896 году въ Англiи и Валисѣ этотъ налогъ равнялся 102 миллiонамъ рублей, въ Шотландiи 10 мил., да столько же въ Ирландiи. Тѣмъ не менѣе, рабочiе дома нуждаются въ радикальныхъ реформахъ и главнымъ образомъ, въ гуманизацiи. Слава рабочихъ домовъ такова, что бѣдняки (преимущественно-же въ Ирландiи) предпочитаютъ лучше умереть отъ голода, чѣмъ идти въ нихъ. Тотъ, кто читалъ романъ Диккенса «Оливеръ Твистъ», тотъ, безъ сомнѣнiя, помнитъ поразительныя описанiя рабочаго дома, въ которомъ родился и воспитывался герой — «приходское дитя, вѣчно голодный горемыка, обреченный на безпрерывныя колотушки и затрещины, всѣми презираемый и никѣмъ не ласкаемый». Читатели хорошо помнятъ, безъ сомнѣнiя, то мѣсто, гдѣ авторъ говоритъ о попечительномъ комитетѣ рабочаго дома. «Члены комитета отличались глубокимъ, всеобъемлющимъ и проницательнымъ философскимъ умомъ. Они пришли къ заключенiю, что бѣдняки смотрятъ на рабочiй домъ, какъ на увеселительное мѣсто; какъ на гостинницу, въ которой можно завтракать, обѣдать, ужинать и спать, не платя ни гроша; какъ на каменный земной рай. «Ого! — сказали тогда проницательные члены комитета.—Мы не такiе ребята, которыхъ можно провести. Мы разомъ положимъ всему конецъ!» Въ силу этого они предоставили бѣднякамъ на выборъ: или умирать медленно отъ голода у себя, или же околѣть сразу въ рабочемъ домѣ». Это описанiе почти въ полной силѣ до сихъ поръ.

Существуетъ другая благотворительность, когда люди смотрятъ на то, что они дѣлаютъ по отношенiю къ массамъ, какъ на выплачиваемую часть *долга*. Тогда не можетъ быть ни дисциплинарныхъ батальоновъ благотворительности, ни уничтоженiя чужой личности и индивидуальности. «Колонистки» изъ Mansfield House держатся именно этого взгляда. Разъ замѣтивъ, что «клубъ» или другое учрежденiе, созданное ими, наладилось, онѣ передаютъ его сейчасъ-же въ руки самихъ участниковъ. Такимъ образомъ, послѣднiе чувствуютъ себя всегда хозяевами.

НАУКОВА БІБЛІОТЕКА ОНУ ім. І.І. МЕЧНИКОВА

Нищета тѣсно связана съ физическимъ вырожденіемъ. Туристъ, попадающій въ первый разъ въ Англію, бываетъ пораженъ здоровьемъ населенія. Мужчины и женщины такъ рослы, краснощеки, крѣпки, что просто завидно. Дѣти всѣ крѣпыши Но тотъ-же туристъ, который заглянетъ въ Восточный Лондонъ, увидитъ совершенно иную картину. Населеніе здѣсь малоросло, слабосильное. Дѣти блѣдны, измождены. Среди нихъ попадается масса калѣкъ: глухо-нѣмыхъ, слѣпыхъ, горбатыхъ и колченогихъ. Если за здоровыми дѣтьми смотрѣть некому, то тѣмъ болѣе за калѣками. Они напоминаютъ маленькихъ котятъ, которыхъ швырнули въ грязную канаву. Котенокъ дрожитъ, топыритъ лапки; но настолько слабъ и настолько запуганъ, что не въ силахъ даже выбраться изъ канавы на обочину, и только жалобно пищитъ.

Судьбой безпризорныхъ калѣкъ тронулись «колонистки». Онѣ собрали ихъ, обмыли, обогрѣли, одѣли, достали денегъ и устроили для нихъ больницу и школу. Въ больницѣ «поселенія» теперь около 400 такихъ «пасынковъ культуры». Больница находится въ вѣдѣніи миссъ Ризенъ, женщины-врача, которая сама принадлежитъ къ наиболѣе раннимъ «колонисткамъ».. Нужно имѣть въ виду, что эти дѣти никогда не знавали не только, что такое счастье, но просто, что такое свѣтлый моментъ. Я помню, какую радость мнѣ пришлось наблюдать въ «поселеніи» во время Рождества, когда «колонистки» устроили для своихъ питомцевъ праздникъ. Какъ водится у англичанъ, центральнымъ пунктомъ этого праздника былъ плумпудингъ, облитый горящей водкой, съ воткнутымъ флагомъ на верхушкѣ. Центральнымъ-же пунктомъ плумпудинга были «счастливые шесть пенсовъ», т е. запеченная серебряная монетка. Нужно было видѣть ликованіе того десятилѣтняго горбунчика, которому монетка попалась въ ломтѣ. Въ этомъ году вся дѣтская колонія кочуетъ на лѣто на три недѣли на берегъ моря. Необходимые фонды доставилъ издатель журнала «Pearson's Weekly». Если не ошибаюсь, маленькіе дачники начали собираться еще съ Рождества.

Среди «колонистокъ» нѣсколько врачей. Онѣ составили отдѣльный медицинскій отрядъ «Canning Town Medical Mission», который имѣетъ свою амбулаторію. Многія изъ этого отряда, чтобы лучше знакомиться съ нуждами голытьбы, поступили на городскую службу, въ такъ называемые, poor law gardians. Это—служащія въ попечительномъ комитетѣ о бѣдныхъ. Онѣ собираютъ массу цѣннаго матеріала, который впослѣдствіи разрабатывается лицами, которыя проводятъ въ парламентѣ новые законы относительно положенія бѣдняковъ.

Я набросалъ лишь въ самыхъ общихъ чертахъ картину дѣятельности женскаго поселенія. Я хотѣлъ показать, что личный починъ значитъ очень и очень многое въ общественныхъ дѣлахъ.

Діонео.

Лондонъ.

ПАРИЖСКІЕ „САЛОНЫ".

I.

Въ настоящемъ наброскѣ я постараюсь ознакомить, хотя немного, публику съ крайне интереснымъ, спеціально парижскимъ явленіемъ художественной жизни, носящимъ странное, но отлично привившееся названіе — «Salon»—ежегодная художественная выставка въ Парижѣ.

Такъ называемый «Salon des Champs Elysées» функціонируетъ въ Парижѣ уже 116 лѣтъ. Я не стану здѣсь вдаваться въ подробное описаніе сложнаго механизма этого учрежденія. Упомяну лишь, что жюри для пріема картинъ и скульптуры на эту выставку состоитъ изъ тридцати первоклассныхъ художниковъ Франціи. Ежегодно посылается на эту выставку около 10,000 различныхъ художественныхъ произведеній, изъ коихъ удостоиваются чести быть принятыми около 3000. Кромѣ Салона Елисейскихъ полей, въ Парижѣ существуетъ другой Салонъ — «Марсоваго поля», учрежденный лѣтъ восемь тому назадъ вслѣдствіе раскола между главарями Салона Елисейскихъ полей.

Попасть художнику въ Салонъ Марсоваго поля гораздо легче, чѣмъ въ первый—конкуррентовъ меньше и притомъ работы принимаются гораздо снисходительнѣе. На ряду съ живописью «старой школы» здѣсь можно встрѣтить произведенія «пленеристовъ», «иллюзіонистовъ», «символистовъ» и прочихъ новаторовъ искусства. Но все это, въ большей или меньшей степени, носитъ печать серьезнаго отношенія къ искусству. Васъ могутъ поразить сюжетъ, краски, но выполненіе показываетъ, что художникъ все-таки учился, хотя «чему-нибудь и какъ-нибудь».

II.

Не то—въ третьемъ Salon'ѣ—«Société Independantes» «независимыхъ», устроившихъ первую выставку въ 1894 году.

Эти господа избрали себѣ девизъ — «ni jury, ni recompenses»—и поразили Парижъ... Парижъ, привыкшій, кажется, уже къ всевозможнымъ «curiosités».

Да и было чѣмъ поразиться!

Жюри нѣтъ!—что въ печи, все на столъ мечи.

И полѣзли изъ щелей всѣ «униженные и оскорбленные», всѣ потерпѣвшіе крушеніе въ Салонахъ Елисейскихъ полей и Марсоваго поля, всѣ недоучки—однимъ словомъ всѣ поддонки художественнаго муравейника. Помнятся мнѣ нѣсколько ше-

НАУКОВА БІБЛІОТЕКА ОНУ ім. І. МЕЧНИКОВА

девровъ этой «свободной живописи». Вотъ, напримѣръ, «сюжетъ» одной картины: сапогъ, сапожная щетка и взабравшійся на коробку ваксы мышенокъ. Выполнено это такъ, что любой хозяинъ живописно-малярной мастерской жестоко отодралъ-бы за уши ученика, написавшаго такое произведеніе.

Затѣмъ, вы впадаете въ легкій столбнякъ передъ лиловой женщиной, съ луной на животѣ. И наконецъ, вы умираете со смѣху при видѣ синяго «моря—окіана» съ приклеённымъ къ нему выпуклымъ чудовищемъ - рыбой изъ раскрашеннаго папье-маше...

III.

Salon'ы открываются обыкновенно въ первыхъ числахъ мая. И во второй половинѣ апрѣля опытный глазъ наблюдаетъ въ Парижѣ такъ наз. предвыставочную лихорадку.

«Модели»—натурщики и натурщицы на расхватъ. Это время для нихъ жатва —они получаютъ увеличенную плату.

Рамовщики завалены работой. Мастерскія оказываются тѣсными и не рѣдкость увидѣть хозяина магазина съ помощниками, золотящаго громадную гипсовую раму на тротуарѣ, около магазина. Со всѣхъ концовъ города движутся по направленію къ помѣщенію Салона небольшія ручныя телѣжки съ картинами, гипсомъ, бронзой и мраморомъ. Не рѣдкость видѣть телѣжку, подталкиваемую самимъ авторомъ красующагося на ней произведенія.

Болѣе крупныя картины и фигуры перевозятся на большихъ рессорныхъ платформахъ. Все устанавливается въ особыхъ громадныхъ помѣщеніяхъ для осмотра жюри, начинающаго свои дѣйствія недѣли за двѣ до открытія выставки.

«Страшный судъ» продолжается около трехъ—четырехъ дней. Передъ зданіемъ Palais des Champs Elysées въ это время можно наблюдать различныя сценки. Тутъ группами и въ одиночку бродятъ артисты въ ожиданіи судьбы своей; они ждутъ извѣстія отъ задобреннаго заранѣе «пурбуаромъ» одного изъ многочисленныхъ gardien'овъ Салона. На моихъ глазахъ разыгралась слѣдующая тригикомедія. Къ одному изъ артистовъ подходитъ gardien и что-то шепчетъ.

Тотъ блѣднѣетъ, переспрашиваетъ и, получивъ утвердительный отвѣтъ, пошатывается, падаетъ на землю и начинаетъ вопить благимъ матомъ.

Собирается толпа любопытныхъ. Останавливаются коляски и фіакры.

— Что такое?

— Убили?

Артистъ продолжаетъ кататься по землѣ и ревѣть такъ громко, что жюри высылаетъ gardien'овъ узнать—что за шумъ?

Оказывается, что статуя этого артиста была только что забракована жюри.

Дѣло, однако, уладилось: члены жюри, выйдя на улицу и видя страшное отчаяніе молодого человѣка, продолжавшаго кричать лежа на землѣ, рѣшили успокоить его—забракованная статуя, не въ примѣръ прочимъ, была принята на выставку.

Артистъ всталъ, поблагодарилъ поклономъ жюри и пошелъ, какъ встрепанный...

Я видѣлъ на выставкѣ эту статую, подъ названіемъ «Музыка»—рослая, дебелая особа, съ вывороченными ногами и чрезвычайно глупой физіономіей...

Этотъ «успѣхъ» сейчасъ же нашелъ подражателей.

Еще два-три артиста стали валяться по землѣ и кричать, но жюри, конечно, оставалось непреклоннымъ.

Послѣ окончанія пріема работъ начинается установка и размѣщенье экспонатовъ. Этимъ дѣломъ занимаются gardien'ы подъ наблюденіемъ особаго комитета изъ членовъ жюри.

Экспоненты не допускаются: они увидятъ свои «дѣтища» въ день «вернисажа» вмѣстѣ съ публикой.

— Иначе нельзя—говорилъ мнѣ одинъ изъ членовъ жюри— можете себѣ представить, что-бы вышло, если-бы три тысячи пылкихъ артистовъ явились каждый повѣсить свою картину или установить статую...

При «экспансивности» артистическаго племени, нѣтъ никакого сомнѣнія, что фигуры оказались-бы безъ рукъ и носовъ, а картины прорванными...

Нужно, однако, отмѣтить, что вещи размѣщаются на выставкѣ очень умѣло. Въ первыхъ залахъ, конечно, красуются произведенія знаменитыхъ мастеровъ, выставляющихъ «hors concours» (внѣ конкурса), какъ имѣвшихъ медаль въ Салонѣ; затѣмъ уже слѣдуютъ работы простыхъ смертныхъ. Хотя и здѣсь иногда радѣютъ родному человѣчку... Но гдѣ-же нѣтъ этого «радѣнія»?...

IV.

Наступаетъ 1 мая (н. с.)—день «Vernissag»'а,—«лакировки».

Около главнаго подъѣзда выставки творится нѣчто невообразимое.

Полицейскіе сержанты съ трудомъ сдерживаютъ напоръ толпы. Ежесекундно подкатываютъ экипажи съ разряженными барынями и кавалерами.

Vernissage — это день новыхъ модъ на текущій годъ. Сотни модистокъ, съ книжками и карандашами въ рукахъ, тутъ-же на открытомъ воздухѣ дѣлаютъ «кроки» съ новыхъ туалетовъ модницъ, шествующихъ по живому коридору ко входу на выставку.

Войдемъ вмѣстѣ съ ними.

Весь нижній этажъ представляетъ собой одинъ залъ, покрытый стеклянной крышей. О размѣрѣ этого зала можете судить по слѣдующему: зимой въ этомъ самомъ залѣ ежегодно бываютъ скачки. Все это помѣщеніе предназначено исключительно для скульптурныхъ произведеній. Вы видите цѣлый лѣсъ группъ, фигуръ и бюстовъ. Размѣры многихъ группъ и фигуръ колоссальны — это модели въ настоящую величину будущихъ памятниковъ для площадей и улицъ.

Густой компактной массой движется нарядная толпа...

Здѣсь вы можете видѣть то, что извѣстно подъ выраженіемъ—«tout Paris». Вотъ съ лорнеткой въ рукѣ величественно шествуетъ въ умопомрачительномъ туалетѣ цвѣта «испуганной лягушки» «сама» великая Сарра.

Передъ ней всѣ разступаются, привѣтствуютъ и примыкаютъ къ длинному хвосту волочащейся за ней свиты.

А вотъ Нана...

Да, нѣтъ сомнѣнія — это Нана!

Въ полномъ расцвѣтѣ красоты и могущества.

Очень высокая, очень полная, но стройная, съ подхваченнымъ на рукѣ шлейфомъ, она громко хохочетъ и перебрасывается замѣчаніями съ окружающей ее толпой мущинъ...

V.

Картины на верху; въ обоихъ концахъ зала находятся широкія лѣстницы, увѣшанныя гобеленами, ведущія къ галлереямъ.

Картинами заняты сорокъ залъ—это не опечатка.

Для того, чтобы хорошо осмотрѣть живопись и скульптуру Салона, нужна, по меньшей мѣрѣ, недѣля.

Но въ чемъ же, спроситъ читатель, состоитъ собственно «лакировка?». А именно въ томъ, о чемъ вы только что прочитали.

Вотъ нѣсколько художниковъ, взмостившись на лѣсенки, лакируютъ картины... другіе бѣгаютъ, отыскивая свои произведенія, потонувшія въ морѣ картинъ сорока залъ.

Дидро 130 лѣтъ тому назадъ горько жаловался, «что ему приходится обозрѣть Салонъ съ 50 картинами и фигурами».

Что-бы сказалъ Дидро теперь?..

На другое утро во всѣхъ газетахъ появляются отчеты и рецензіи о выставкѣ съ перечисленіемъ выдающихся работъ.

НАУКОВА БІБЛІОТЕКА ОНУ ім. І.І. МЕЧНИКОВА

Что-бы удостоиться рецензіи нужно быть обладателемъ очень громкаго имени или... Или, какъ передавали мнѣ опытные парижане—артисты, нужно «знать, гдѣ зимуютъ раки».

Почти во всѣхъ парижскихъ газетахъ существуетъ «такса».

Текстъ замѣтки артистъ составляетъ самъ, при чемъ ему не возбраняется сравнить самого себя съ Рафаэлемъ или Микель—Анжелло.

Все дѣло въ количествѣ строкъ.

Знаменитая «бульварная газета» беретъ по 100 франковъ отъ строки.

Другія по 50, 20 и т. д.

Даже крупные артисты не брезгаютъ такимъ способомъ саморекламы.

Впрочемъ, трудно судить—кто здѣсь больше виноватъ — газеты или сами г.г. артисты.

Слава Богу, что наша пресса не дошла еще до такого нравственнаго растлѣнія.

Я. Бродскій.

СОВРЕМЕННАЯ ФРАНЦУЗСКАЯ ПОЭЗІЯ.

*

Несмотря на практическое направленіе, казалось-бы, охватившее въ послѣднее время всѣ слои европейскаго общества, направленіе, которое, по своей сущности, не даетъ мѣста ни въ жизни, ни въ литературѣ романтическимъ изліяніямъ и мечтамъ, поэзія, какъ отрасль изящной литературы, имѣетъ и нынѣ своихъ многочисленныхъ и крупныхъ талантомъ представителей. Европейская поэзія не только не переживаетъ въ настоящее время, какъ, можетъ быть, принято думать, упадка, но напротивъ, показываетъ удивительный примѣръ неоскудѣвающаго творчества, ищущаго новыхъ формъ для выраженія своихъ образовъ и мыслей. Въ особенности, достойна вниманія литературная Франція, имѣющая въ рядахъ своихъ современныхъ писателей много поэтовъ, являющихся блестящими художниками мысли и слова. Можетъ быть, ни въ одной странѣ нѣтъ стольких литературныхъ школъ и направленій, отыскивающихъ новые пути и находящихъ ихъ. Поэтическій геній французской націи неистощимъ, являясь постоянно все въ новыхъ и оригинальныхъ комбинаціяхъ. Конечно, среди массы поэтическихъ произведеній есть и такія, которымъ лучше было-бы совсѣмъ не являться. Есть много неудачныхъ и слабыхъ вещей, которыя, по выраженію пользующагося теперь на родинѣ извѣстностью французскаго критика Валабрега, «являются мертвыми листьями, падающими съ деревьевъ и усыпающими меланхолически дорогу». Главная отрицательная сторона этихъ вещей заключается въ томъ, что онѣ неизмѣнно повторяютъ все одну и ту-же вѣчную тему о любви. На ряду съ этой темой идутъ пессимистическія разочарованія и раздирающія душу рыданія, въ особенности, если автору двадцать лѣтъ. Въ концѣ-концовъ, эта неудавшаяся любовь и этотъ пессимизмъ малолѣтнихъ не могутъ не надоѣсть. Есть также и особенная серія эксцентричныхъ поэтовъ, декадентовъ, выжившихъ изъ ума маговъ въ главѣ съ Саромъ Пеладаномъ. Не о нихъ, конечно, намѣрены мы говорить. Въ этомъ бѣгломъ очеркѣ мы отмѣтимъ произведенія молодыхъ французскихъ поэтовъ, только что вступившихъ на литературную дорогу и уже обратившихъ на себя вниманіе и французской критики, и французской читающей публики серьезностью своего таланта и полнѣйшимъ отсутствіемъ вычурностей въ декадентскомъ духѣ Среди молодыхъ поэтовъ мы прежде всего должны отмѣтить нѣсколько лауреатовъ, недавно увѣнчанныхъ французской академiей: де-Борелли, Ростана, Франсуа Фабье и Андре Бельссора. Всѣ они обладаютъ далеко недюжиннымъ поэтическимъ дарованіемъ. У де-Борелли есть по истинѣ превосходная вещь «La faute du Persée». Но еще лучше «L'Hôtellerie»-Бельссора. Бельссору всѣ лучшіе французскіе критики, какъ, напр., Пелиссье и Гастонъ Буассье предсказываютъ блестящую будущность. Два сборника его стихотвореній «Mythes et Poèmes»—1894 и «La Chanson du Sud»—1896 (Le merre, editeur) заключаютъ въ себѣ не мало шедевровъ. Въ особенности, послѣдній томъ, изобилующій чудесными описаніями моря и тропическихъ пейзажей. Ярко и рельефно Бельссоръ ри-

НАУКОВА БІБЛІОТЕКА ОНУ ім. І.І. МЕЧНИКОВА

сует въ «Chanson du Sud» рядъ оригинальныхъ типовъ, которые онъ встрѣчалъ въ своихъ странствованіяхъ по Южной Америкѣ: тутъ фигурируетъ и чилійская матрона, и мексиканскій кацикъ (князь). Оба сборника проникнуты нѣжнымъ элегическимъ настроеніемъ. Тихой грустью проникнуты въ «Chanson du Sud» нѣкоторыя стихотворенія, какъ «L'absent» или «Cloches sur mer», въ которыхъ поэтъ вспоминаетъ свою дорогую родину. Въ «Mythes et poèmes» обращаетъ на себя вниманіе рядъ стихотвореній подъ общимъ заглавіемъ: «Погребальная урна» (Urne cinéraire). Поэтъ воспѣваетъ въ нихъ дорогую ему покойницу. На ряду съ элегическимъ настроеніемъ у Бельссора, въ особенности, въ первомъ сборникѣ звучитъ и эпическая жилка. Подобно великимъ поэтамъ эпохи романтизма, Бельссоръ часто выражаетъ свою мысль символами. Но онъ не есть символистъ, на манеръ молодыхъ поэтовъ, которые выражаются и стараются выражаться какъ можно темнѣе. У него, напротивъ, все очень ясно и просто. Эти эпическія вещи Бельссора очень напоминаютъ (мы говорили безъ преувеличенія) мощью вдохновенія, блескомъ слога, звучностью риѳмы «Legénde des siècles»—Гюго.

Среди плеяды молодыхъ поэтовъ выдѣляется, между прочимъ, Луи Лежандръ. Во-первыхъ, онъ прекрасный переводчикъ Шекспира. Потомъ онъ драматическій писатель. Его пьесы пользуются большимъ успѣхомъ на французскихъ сценахъ. Но, главное, онъ оригинальный поэтъ. Недавно онъ издалъ книгу своихъ стиховъ «Le son d'une âme». Книга написана легко, свободно, остроумно. Въ ней заключается не мало страницъ скептицизма и ироніи, но и то, и другое носитъ у него мягкій, незлобивый характеръ. При этомъ у него много тонкой наблюдательности. Въ прологѣ къ своей книгѣ Лежандръ обращается къ читателю: «всякій кусокъ металла, въ который ударяютъ, звучитъ, но его звучность только въ тотъ день является полной, когда, освобожденный изъ горнила, онъ становится колоколомъ на вершинѣ башни. Всякая душа можетъ искренно звучать, но чтобы распространить ее въ музыкальныхъ аккордахъ, нужно, чтобы они получили необходимую форму, источникъ могущественныхъ звуковъ, долгихъ эхо Души поэтовъ—это колокола. И наиболѣе скромная, и наиболѣе великая — всѣ онѣ сдѣланы по этой единственной модели. Каждая, однако, имѣетъ различный звукъ.—Здѣсь, въ этой книгѣ, вы услышите звукъ моего колокола: и радостные куранты, и похоронный звонъ. Подобно колоколу на вершинѣ башни, моя душа звучитъ въ этомъ сборникѣ».

Обращаетъ на себя также вниманіе поэтъ Пьеръ-де-Бушо. Въ сборникѣ своихъ стихотвореній «Rythmes et nombres» поэтъ описываетъ увлекательными красками Италію, Грецію, Провансъ. Въ книгѣ много истиннаго вдохновенія и возвышеннаго идеализма. Самъ авторъ живетъ въ деревнѣ, въ окрестностяхъ Ліона. Нѣтъ ничего плодотворнѣе непосредственнаго общенія съ природой. И здѣсь-то Пьеръ-де-Бушо находитъ безконечный родникъ для своего вдохновенія. Одно изъ лучшихъ его стихотвореній «Вечеръ въ Камаргѣ» проникнуто все свѣтомъ и теплотой. Кромѣ того, де Бушо — прекрасный художественный критикъ. Его книга, посвященная разбору Клода Попелэна, заключаетъ въ себѣ большія достоинства («Claudins Popelin, peintre, emailleur et poète»).

Далѣе идетъ Флорентенъ Лоріо. Его книги — «Orient» заключаетъ въ себѣ массу вдохновенныхъ страницъ. Любимыя мѣста на востокѣ у Лоріо—это Египетъ и Іудея. Онъ путешествовалъ по Палестинѣ и поклонялся святымъ мѣстамъ, подобно растроганному пилигримму. У него есть цѣлый рядъ стихотвореній, описывающихъ живописно Іерусалимъ съ разныхъ сторонъ. Въ особенности хорошо описаніе храма, золотистая стѣна котораго блещетъ при появленіи солнца символическимъ блескомъ.

«Взойди на гору Бельфегоръ и повернись къ западу; посмотри, не видишь-ли ты въ глубинѣ песковъ золотую точку? Можно было-бы подумать, что это звѣзда, запоздавшая на морскомъ берегу. Но тщетно солнце поднимается и своими лучами наводняетъ пустыни отъ Сіона до Сегора. Звѣзда сохраняетъ свое сіяніе, а полдень дѣлаетъ ее еще ярче. Не звѣзда-ли это, которую видѣлъ когда-то Валаамъ, предтеча пророковъ и маговъ? Нѣтъ, это—золотистая стѣна храма: она вся какъ

бы въ огнѣ для того, чтобы отдаленнымъ пустынямъ, наполненнымъ идолопоклонниками, Египту, Греціи, Риму, Ассиріи, всему свѣту, онъ сказалъ-бы: есть только одинъ Богъ!»

Отмѣтимъ также поэта Жозефа Кастэня, у котораго есть книжка хорошенькихъ стихотвореній «Coin vert». Муза зоветъ поэта подъ свою всегда свѣжую сѣнь, въ свой зеленный уголокъ, «гдѣ распускаются цвѣты воображенія, наполняющіе жизнь благоуханіемъ и украшающіе ее» Стихи Кастэня написаны очень изящнымъ, красивымъ языкомъ съ чистотою почти классическою. У этого-же поэта есть интересная брошюра «La poésie dans l'Université».

У Эмиля Блемона есть два сборника прекрасныхъ стихотвореній «Pommiers en fleurs» (Яблони въ цвѣту) и «Belle aventure». Въ первой книгѣ большое разнообразіе: тутъ вы найдете и итальянскую серенаду, и пѣсенку парижскаго предмѣстья. Вторая — по техникѣ выше первой. Въ ней много лиризма. Французскіе критики называютъ ее— *интермеццо въ поэзіи.*

Книга Жака Ле-Лорренна «Fleurs pâles» производитъ большое впечатлѣніе, несмотря на неправильности и преувеличенія въ стилѣ.

Фирмой Фишбахера выпущено нѣсколько сборниковъ стихотвореній, среди которыхъ нельзя не отмѣтить «Les Cimes» Бутелло, поэму Шарля Фюстера «Louise» и «Поэмы, сонеты, басни и баллады» Эшенауера. Въ этой послѣдней книгѣ трогательно описаны Эльзасъ-Лотарингія и печальныя для Франціи событія 1870—1871 годовъ. По этому одному уже книга Эшенауера привлекаетъ къ себѣ всеобщія симпатіи во Франціи. Эшенауеръ также поэтъ, но—философъ, посвящающій не мало мѣста такимъ вопросамъ, какъ теорія всеобщей морали и законы человѣческихъ обязанностей. Кромѣ того, онъ прекрасно изучилъ иностранныя литературы и является очень вѣрнымъ истолкователемъ ихъ.

Русская поэзія находится, въ особенности теперь, въ большомъ фаворѣ у французовъ. Люи Полье недавно перевелъ «Мцыри» Лермонтова («Le Novice»), изданнаго Олендорфомъ, а Колленъ далъ рядъ стихотвореній избранныхъ русскихъ авторовъ («Trente poésies russes»). Книга издана Лемерромъ

Теперь скажемъ еще нѣсколько словъ о книгѣ Октава Гудайля «Les Possessions». Этотъ авторъ заслуживаетъ полнѣйшаго вниманія со стороны всѣхъ тѣхъ, кто любитъ поэзію Шарль Рише говоритъ о Гудайлѣ, что «онъ соединяетъ нѣжность къ неодушевленнымъ предметамъ и страдающимъ существамъ съ инстинктивнымъ презрѣніямъ къ ежедневнымъ пошлостямъ». Въ стихахъ Гудайля есть нѣсколько скептицизма и разочарованія и вмѣстѣ съ тѣмъ нѣкоторая сантиментальность. Въ этомъ отношеніи онъ походитъ на англійскихъ поэтовъ, подобныхъ Жану Лагору съ его «Illusion«. Замѣтимъ также, что онъ питаетъ большую склонность къ разрѣшенію наиболѣе трудныхъ проблеммъ жизни. По поводу одного сеанса окультистовъ, Гудайль восклицаетъ съ жаромъ: «когда-же сможемъ мы перекинуть мостъ, соединяющій насъ съ тѣмъ незримымъ, которое слегка касается нашего уха и скользитъ между нашими пальцами?».

Чтобы закончить нашъ обзоръ, далеко, однако, не полный, мы отмѣтимъ еще сборникъ Поля Гареля «Voix de la Glèbe» (въ немъ есть, между прочимъ, истинный шедевръ «La nuit de Noël»), потомъ «Mezza Voce» — Фернанда Балденя и «Floraisons fanées»—Фулона-де-Во.

Даже изъ этого бѣглаго очерка нельзя не видѣть, что французская литература не только не оскудѣваетъ въ области поэзіи талантами, но, напротивъ, вступаетъ какъ-бы въ періодъ полнаго своего расцвѣта.

П. Герцо-Виноградскій.

НАУКОВА БІБЛІОТЕКА ОНУ ім. І. І. МЕЧНИКОВА

Просвѣтительныя идеи Бѣлинскаго.

(Читано 9-го мая въ Одесскомъ Литературно-Артистическомъ обществѣ).

Вся жизнь, вся дѣятельность В. Г. Бѣлинскаго была, по выраженію Тургенева, однимъ «страстнымъ домогательствомъ истины». Постоянно Бѣлинскій жаждалъ ее, стремился къ ней, и когда онъ чувствовалъ себя обладателемъ истины, онъ не могъ успокоиться, пока не выскажетъ ее всю до конца, пока не сдѣлаетъ ее общимъ достояніемъ. Въ этихъ исканіяхъ были создаваемы его идеалы—идеалы добра, дѣятельной любви къ народу, уваженія къ правамъ и достоинству человѣка.

Въ то время, какъ Бѣлинскій выступалъ на литературное поприще, русская литература сдѣлала крупные шаги по пути самобытнаго, высоко-художественнаго изображенія русской дѣйствительности и русскаго общества. Существовали тогда уже и довольно распространенные журналы, въ которыхъ находили отклики нѣкоторые вопросы критики и философіи. Умственные интересы нашего общества, отражавшіе, въ извѣстныхъ границахъ, то, что дѣлалось въ Европѣ, были захвачены господствовавшими въ данное время на Западѣ теченіями философіи, сначала Шеллинга, потомъ Гегеля, и теченіями общественными, находившими выраженіе въ теоріяхъ Фурье и Сенъ-Симона и романахъ Жоржъ—Зандъ.

Всѣмъ этимъ *новымъ* элементамъ нашей умственной жизни должно было, конечно, соотвѣтствовать *новое* движеніе въ области литературы. И Бѣлинскій былъ наиболѣе талантливымъ представителемъ и истолкователемъ этого движенія. Если за Полевымъ остается та заслуга, что онъ сдѣлалъ критику существенной частью нашей журналистики, если Надеждинъ впервые далъ русской критикѣ прочныя, философскія основанія, то Бѣлинскому безспорно принадлежитъ еще болѣе крупная заслуга: онъ не только укрѣпилъ и значительно расширилъ пріобрѣтенія своихъ предшественниковъ, но внесъ въ критику общественный элементъ, внесъ въ нее опредѣленное общественное міровоззрѣніе, обогатилъ ее общественными идеалами.

При всемъ различіи взглядовъ Бѣлинскаго въ отдѣльные періоды его дѣятельности, они объединялись опредѣленнымъ общимъ началомъ — исканіемъ путей къ освобожденію мысли и личности отъ опутывавшихъ ихъ оковъ. Зная тогдашнія условія, не трудно понять, почему Бѣлинскій такъ часто возвращался къ вопросу о достоинствѣ личности объ ея отношеніи къ обществу. Въ тѣ времена положеніе личности было чрезвычайно тяжелое. Все какъ-бы стремилось къ приниженію личности, подавленію мысли. Человѣческая личность не

признавалась; на каждомъ шагу она попиралась крѣпостнымъ правомъ, порабощавшимъ и унижавшимъ однихъ и развращавшимъ другихъ. При такихъ обстоятельствахъ, данное направленіе критики Бѣлинскаго пріобрѣтало значеніе протеста противъ ненормальныхъ условій жизни—и прежде всего противъ крупнѣйшаго ея зла—крѣпостного права. Этотъ протестъ слышится почти во всѣхъ статьяхъ Бѣлинскаго, проходитъ красною нитью почти чрезъ всѣ фазисы его развитія.

Уже въ первый періодъ своей дѣятельности, когда въ немъ преобладало стремленіе къ абсолютному совершенству, къ героизму, готовому на всѣ жертвы во имя идеала, Бѣлинскій внесъ въ свои статьи разъѣдавшую душу его горечь, озлобленіе свое противъ царившей вокругъ пошлости. Онъ жаждетъ «обличить, изречь грозное слово правды»; онъ жаждетъ полемики, борьбы ибо «жизнь есть дѣйствованіе, дѣйствованіе есть борьба». «Люди хладнокровные къ умственной жизни—пишетъ онъ — могутъ-ли понять, какъ можно предпочесть истину приличіямъ и изъ любви къ ней навлекать на себя ненависть и гоненіе?» [1]) Возмущаясь противъ фальши и предразсудковъ такъ называемаго «большого свѣта» онъ говоритъ о «свѣтскомъ обществѣ: «Здѣсь умолкаетъ умъ, боясь оскорбить своимъ превосходствомъ глупость, притаивается чувство, боясь оскорбить приличіе, самый геній спѣшитъ принять на себя видъ посредственности и ничтожества, чтобы не показаться смѣшнымъ и страннымъ» [2]).

Видя въ просвѣщеніи самое могучее средство противъ одолѣвавшихъ Россію золъ, онъ уже съ этого времени начинаетъ не прекращавшуюся до конца его жизни проповѣдь просвѣщенія. «Благородная нищета восклицаетъ онъ—лучше мечтательнаго богатства. Придетъ время и просвѣщеніе разольется въ Россіи широкимъ порокомъ. Но теперь намъ нужно: ученье! ученье! ученье!» [3]).

Не всѣ эти мысли Бѣлинскаго были новы даже и для того времени, но благодаря одушевленію, съ которымъ они высказывались, благодаря энергіи и искренности чувства, нападки Бѣлинскаго на свѣтскую пустоту, на безсовѣстное отношеніе къ литературѣ г г. Гречей, Булгариныхъ и Сенковскихъ, призывъ его къ просвѣщенію, требованія дѣятельнаго участія въ жизни сразу произвели и впослѣдствіи всегда производили огромное вліяніе на общество и молодежь.

Тотъ-же горячій тонъ, ту-же публицистическую жилку Бѣлинскій вноситъ даже во второй (самый непродолжительный) періодъ развитія его воззрѣній, когда, увлекшись односторонне усвоенной философіей Гегеля, онъ не только призналъ существовавшую тогда «дѣйствительность», но дошелъ до крайности,—до преклоненія предъ этой «дѣйствительностью». Въ этотъ періодъ Бѣлинскій сталъ было склоняться къ объективному созерцанію жизни, какъ-бы отрекаясь отъ скорби и стона міра, и ища въ немъ лишь безконечно разлитой гармоніи. Но и тутъ онъ не выдержалъ Съ явной натяжкой онъ призналъ произведенія Гоголя, столь сильно проникнутыя «смѣхомъ сквозь слезы», идеаломъ объективно—безпристрастнаго изображенія жизни Онъ возмущался поступками Молчалина и Софьи въ «Горѣ отъ ума». Статьи этого періода о дѣтскихъ книгахъ представляютъ яркій протестъ публициста противъ ненормальностей воспитанія и заключаютъ въ себѣ положительные педагогическіе идеалы. «Воспитаніе! восклицаетъ Бѣлинскій. Оно вездѣ, куда ни посмотрите, и его нѣтъ нигдѣ, куда ни посмотрите!» [4]). Онъ указываетъ, что «орудіемъ и посредникомъ воспитанія должна быть любовь, а цѣлью—человѣчность». «На-

[1]) Литературныя мечтанія. Соч. В. Г. Бѣлинскаго, т. 1, стр. 54-55. (Изд. г. Павленкова).
[2]) О «критикѣ» «Моск. Набл.» т. 1, стр. 288.
[3]) Сочиненія Бѣлинскаго, т. I, стр. 89.
[4]) «Двѣ дѣтскія книги». IV. стр. 517.

НАУКОВА БІБЛІОТЕКА ОНУ ім. І.І. МЕЧНИКОВА

развиваться самобытно. Но миновать, перескочить, такъ сказать, эпоху реформы и возвратиться къ предшествующимъ ей временамъ неужели это значитъ развиваться самобытно?»— вопрошаетъ Бѣлинскій. «Пора намъ — продолжаетъ онъ — перестать восхищаться европейскимъ, потому только, что оно не азіатское — пора любить, уважать его, стремиться къ нему потому только, что оно человѣческое — и на этомъ основаніи все европейское, въ чемъ нѣтъ человѣческаго, отвергать съ такою-же энергіей, какъ и все азіатское, въ чемъ нѣтъ человѣческаго» [1]). Бѣлинскій и его друзья не раздѣляли симпатій славянофиловъ къ до-петровской Руси, видя въ ней господство невѣжества, внѣшней силы и грубыхъ нравовъ. Славянофилы указывали, какъ на особенности историческаго развитія Россіи—сохраненіе сельской общины и артели. «Западники» отвѣчали: «эти краеугольные камни—все-же камни. . . . и безъ западной мысли мы должны остаться при одномъ фундаментѣ». Бѣлинскому были ненавистны легкомысленные нападки славянофиловъ на западную общественность, которой славянофилы даже не умѣли понять. Ему и его друзьямъ казались странными и вредными стремленія только что зарождавшагося панславизма. Они считали непонятнымъ: какъ можно серьезно говорить объ освобожденіи другихъ народовъ, когда милліоны своего собственнаго народа изнемогали въ рабствѣ; какъ можно было относиться съ пренебреженіемъ къ западному просвѣщенію, когда имѣлись лишь самые слабые и чахлые зачатки собственнаго просвѣщенія.... Во взглядахъ на патріотизмъ Бѣлинскій совершенно расходился съ славянофилами. Онъ говорилъ, что «гражданинъ не долженъ уничтожать человѣка, ни человѣкъ гражданина. Любовь къ отечеству должна выходить изъ любви къ человѣчеству, какъ частное изъ общаго. Любить свою родину значитъ — пламенно желать видѣть въ ней осуществленіе идеала человѣчества и по мѣрѣ силъ споспѣшествовать этому» [2]).

Возставая противъ тогдашней «дѣйствительности» и ея золъ, скорбя объ униженіи личности, Бѣлинскій неизбѣжно и часто обращался мыслію къ народу, тяжелое положеніе котораго въ то время достаточно извѣстно. Некрасовъ недаромъ говорилъ о Бѣлинскомъ:

«Ты насъ гуманно мыслить научилъ,
«Едва ль не первый вспомнилъ о *народѣ*,
«Едва-ль не первый ты заговорилъ
«О равенствѣ, о братствѣ, о свободѣ».

Въ статьяхъ Бѣлинскаго, и въ особенности въ письмахъ его, гдѣ онъ выражаетъ, конечно, свои мысли, чувства и стремленія несравненно свободнѣй — видны горячая любовь къ народу, сочувствіе къ его страданіямъ подъ гнетомъ рабства, негодованіе противъ его униженія и крѣпостной зависимости. Но и въ сочиненіяхъ Бѣлинскаго эти чувства находятъ соотвѣтствующій откликъ. «Что мнѣ въ томъ—пишетъ Бѣлинскій въ одномъ письмѣ — что живетъ общее, когда страдаетъ личность? Что мнѣ въ томъ, что геній живетъ въ небѣ, когда толпа валяется въ грязи? Что мнѣ въ томъ, что для избранныхъ есть блаженство, когда большая часть (людей) и не подозрѣваетъ его возможности? Прочь-же отъ меня блаженство, если оно достояніе мнѣ одному изъ тысячъ! Не хочу я его, если оно у меня не общее съ меньшими братьями моими [3])! Въ своихъ статьяхъ онъ говоритъ, что «высочайшій и священнѣйшій интересъ общества есть его собственное благосостояніе, равно простертое на каждаго изъ его членовъ» [4]). Будучи страстнымъ, убѣжденнымъ противникомъ крѣпостного права, въ которомъ онъ видѣлъ источникъ всѣхъ современныхъ золъ Россіи, Бѣ-

[1]) «Взглядъ на рус. литературу 1846 г.». Соч. Бѣлинскаго, т. 4, стр. 451—2.
[2]) «Стихотворенія Лермонтова». Соч. Бѣлинскаго, т. 2, стр. 92.
[3]) Пыпинъ. Бѣлинскій, его жизнь и переписка т. 2, стр. 125.
[4]) «Взглядъ на рус. литературу 1847 г.». Соч. Бѣлинскаго, т. 4, стр. 597.

линскій прямо, напр., еще въ своей юношеской драмѣ «Дмитрій Калининъ», или косвенно — въ защитѣ «натуральной школы», дѣлавшей тогда, въ лицѣ Тургенева, Григоровича и др., первыя попытки изображенія крестьянскаго быта въ его неприкрашенномъ видѣ—протестовалъ противъ крѣпостного права.

Но наиболѣе яркое выраженіе и силу взгляды Бѣлинскаго получили въ его знаменитомъ письмѣ къ Гоголю по поводу «Переписки съ друзьями»; въ этомъ письмѣ, равно замѣчательномъ, какъ по благородному одушевленію и энергіи, такъ и по негодованію противъ фальши, по отрицанію общественной несправедливости, Бѣлинскій не только категорически высказался противъ крѣпостного права, но и указалъ важнѣйшія задачи общественнаго движенія того времени — распространеніе знаній, просвѣщенія, гуманности, пробужденіе въ народѣ чувства человѣческаго достоинства, уничтоженіе крѣпостнаго права, отмѣну тѣлесныхъ наказаній и проч., и проч. [1]).

За 50 лѣтъ, протекшіе со дня смерти Бѣлинскаго, русская общественная жизнь преобразилась совершенно. Крѣпостное право отошло въ вѣчность. Тѣлесныя наказанія были смягчены и частью отмѣнены. Явились городское и земское самоуправленіе, судъ присяжныхъ. Кругъ образованнаго общества значительно расширился. Постепенно, но замѣтно совершалось великое дѣло развитія самосознанія и образованности въ обществѣ и народѣ—и въ связи съ этимъ развитіе литературы. Кульминаціоннымъ пунктомъ нашего общественнаго прогресса было начало 60-хъ г. г.; этой эпохѣ мы обязаны всѣмъ, чѣмъ «красна наша жизнь».

Какое-же вліяніе оказала критика Бѣлинскаго на поколѣніе 60-хъ годовъ? Отвѣтъ на этотъ вопросъ мы найдемъ въ отзывахъ выдающихся дѣятелей того времени. Даже славянофилъ И. С. Аксаковъ пишетъ въ 1856 году: «вездѣ молодые и честные люди въ провинціи говорятъ мнѣ - мы Бѣлинскому обязаны своимъ спасеніемъ (отъ засасывающей тины пошлости)».

«Сужденія Бѣлинскаго—пишетъ Чернышевскій въ томъ-же году [2])— до сихъ поръ сохранили всю свою цѣну и вѣрность».

Добролюбовъ, горячо привѣтствуя въ 1859 году изданіе перваго собранія сочиненій Бѣлинскаго, говоритъ: «до сихъ поръ каждый изъ лучшихъ нашихъ литературныхъ дѣятелей сознается, что значительной частью своего развитія обязанъ непосредственно или посредственно Бѣлинскому!»

Итакъ, Бѣлинскій захватилъ всѣ «думы и цѣли» не только лучшей части современнаго ему поколѣнія: онъ жилъ и волновался тѣмъ, что волновало впослѣдствіи людей 60-хъ годовъ. «Въ Бѣлинскомъ наши лучшіе идеалы — пишетъ Добролюбовъ, въ Бѣлинскомъ же исторія нашего общественнаго развитія, и въ немъ-же горькій, неизгладимый упрекъ нашему обществу» [3]).

Авторъ одной вышедшей недавно книги о Бѣлинскомъ говоритъ, между прочимъ: «Если-бы я вѣрилъ въ предчувствія и примѣты, то видя, съ какой настойчивостью начинаетъ повторяться на страницахъ нашихъ журналовъ имя Бѣлинскаго, сказалъ-бы: «это—хорошій знакъ!»

— «Да, это хорошій знакъ» — повторимъ и мы, господа! . . .

С. Лазаровичъ.

[1]) Чижовъ. О Гоголѣ. «Вѣстн. Евр.» 1872 г., іюль, стр. 432 и Пыпинъ, Бѣлинскій, т. 2, стр. 290.
[2]) «Очерки Гоголевскаго періода». Изданіе 1893 года.
[3]) Сочиненія Добролюбова. Изданіе 1896 года. Т. 2. «Соч. Бѣлинскаго.»

НАУКОВА БІБЛІОТЕКА ОНУ ім. І.І. МЕЧНИКОВА

Страничка изъ художественной жизни Одессы

за 1897—98 г.

Художественная жизнь Одессы несомнѣнно развивается, но это развитіе идетъ очень неровной капризной нитью, то повышаясь, то понижаясь уровнемъ, то становясь на новую точку, опять образуетъ ломаную кривую и опять обрывается.

Если мы условимся смотрѣть на развитіе извѣстнаго явленія графически, какъ мы только что сдѣлали, то разсматривая городъ Одессу и ея художественные запросы можно сказать, что на такой таблицѣ художественныхъ вожделѣній Одессы за послѣдніе годы отразилось несомнѣнное стремленіе къ архитектурнымъ произведеніямъ въ ущербъ другимъ областямъ искусства. Вы навѣрное обратили вниманіе, какъ въ Одессѣ, въ послѣднее время, архитектура, благодаря наплыву молодыхъ архитекторовъ, большею частію воспитанниковъ нашихъ институтовъ и академіи, а также иностранныхъ строителей, все рѣзче и рѣзче измѣняетъ свое направленіе. Какая огромная разница въ зданіяхъ, напримѣръ, 70—80-хъ г. г. и послѣднихъ десяти лѣтъ!

Казарменный типъ домовъ почти совсѣмъ выводится, выступаютъ на сцену зданія вполнѣ архитектурныя, чуждыя всякаго шаблона, имѣющія несомнѣнные слѣды оригинальнаго таланта; правда, такихъ архитекторовъ въ Одессѣ пока очень мало, какъ и вездѣ, и они не указъ, но общій уровень неизмѣримо поднялся сравнительно съ еще очень недалекимъ прошлымъ—это несомнѣнно. Разумѣется, такому подъему вкуса одесситы обязаны, какъ я раньше сказалъ, главнымъ образомъ, молодымъ архитекторамъ-художникамъ, которые съумѣли внести въ свое искусство много и красиваго, и практичнаго, и интереснаго—однимъ словомъ, иныя времена, иныя пѣсни.

Такъ, если-бы мы захотѣли обратиться къ графической таблицѣ движенія художественной жизни Одессы, то мы увидѣли-бы ясно, что линія спроса на художественно-архитектурныя зданія поднялась и идетъ вверхъ, если мы обратимся къ той-же таблицѣ за другими справками, то въ графѣ живописи замѣтимъ явленіе совсѣмъ обратное—кривая живописи опускается правильными уклоненіями и направляется къ низу, скульптуры—тоже.

Мы замѣчаемъ, что съ каждымъ годомъ публики все меньше и меньше на нашихъ художественныхъ выставкахъ; картины распродаются очень слабо. Кое-кто изъ одесситовъ вздумалъ было покупать картины, но съ каждымъ годомъ, слишкомъ замѣтно это, все меньше и меньше продается въ Одессѣ картинъ. Никогда, напр., не бывало, чтобы выставка Товарищества мѣстныхъ, южно-

русскихъ художниковъ, давали дефицитъ; теперь это сплошь и рядомъ. За то Одесса выдвинула очень оригинальное явленіе: художники начинаютъ собирать картины и не «между прочимъ», а самымъ серьезнымъ образомъ,—въ особенности живо это отразилось на Н. Д. Кузнецовѣ, у котораго въ настоящее время уже имѣется нѣсколько десятковъ картинъ первоклассныхъ мастеровъ, мало того, Н. Д. Кузнецовъ въ своемъ новомъ домѣ отводитъ цѣлое помѣщеніе для картинной галлереи; приходится только пожалѣть, что нашъ лучшій мѣстный художникъ-коллекціонеръ въ тоже время не милліонеръ. Но что если-бы въ руки такого человѣка большія средства, что если-бы городъ, наконецъ, могъ привлечь Н. Д. со своей коллекціей въ свою будущую галлерею, ассигновавъ нѣсколько тысячъ ежегодно для пріобрѣтенія картинъ?

Мечты, мечты!...

Впрочемъ, это даже не такая отдаленная мечта..... Почему-то общество изящныхъ искусствъ секретничаетъ, а между тѣмъ, его дѣла идутъ теперь совсѣмъ недурно. Недавно городъ согласился вмѣстѣ съ общ. изящ. искусствъ устроить сообща картинную галлерею. Об—во даетъ имѣющіяся свои картины, городъ—домъ, консерватора и штатъ прислуги,— уже сдѣланы ассигновки,—что-же касается пріобрѣтенія картинъ, то это дѣло будущаго.

Въ настоящее время идетъ реставрація картинъ общества, которыя, благодаря крайне нерадивому присмотру правленія общества, сильно пострадали отъ газа и другихъ причинъ, что было констатировано какъ фактъ предъ общимъ собраніемъ въ прошломъ году въ маѣ мѣсяцѣ и возъимѣло, очевидно, свое дѣйствіе.

Можетъ быть, со временемъ, дѣло сбыта художественныхъ произведеній улучшится, пока-же мѣстные художники въ Одессѣ почти ничего не продаютъ, все лучшее уходитъ въ Петербургъ, Москву, гдѣ все-таки есть извѣстный интересъ къ живописи и, значитъ, спросъ.

Въ этомъ сезонѣ перебывали слѣдующія выставки въ Одессѣ, т. е считая сезонъ съ октября по май. 1) Тов—во южно-русскихъ художниковъ. 2) Айвазовскаго. 3) Тов—во передвижныхъ художественныхъ выставокъ. 4) «Французскихъ художниковъ» (?) и 5) Выставка художника Лунда.

Три первыхъ изъ нихъ давно всѣмъ извѣстны; по своему уровню, они были не лучше и не хуже, чѣмъ обыкновенно бываютъ выставки Айвазовскаго или 2-хъ Тов—въ; что-же касается выставки «французскихъ художниковъ», то это было не болѣе не менѣе, какъ дѣло спекуляціи, такъ ловко устроенное, что многіе были введены въ заблужденіе. Начать съ того, что было устроено формённое открытіе съ приглашеніемъ высокопоставленныхъ лицъ, сборъ съ выставки такимъ-то образомъ распредѣляется на благотворительныя цѣли и т. д, т. е. машина такъ была ловко поведена, что просто заглядѣнье!

Но здѣсь вступился за правое дѣло Н. Д. Кузнецовъ и въ своемъ авторитетномъ письмѣ въ редакцію мѣстныхъ газетъ изложилъ всю правду: во-первыхъ, что вся эта выставка не болѣе, какъ рыночный товаръ, никакой художественной цѣны не имѣющій, что все это собрано съ единственно эксплоататорской цѣлью и т. д, и т. д. Вотъ какая была у насъ французская выставка!

Выставка г. Лунда значенія художественнаго не имѣетъ, по крайней-мѣрѣ, на столько, чтобы стоило говорить о ней.

Остается намъ указать на нѣсколько зданій для иллюстраціи сказаннаго въ началѣ нашей замѣтки объ архитектурѣ въ Одессѣ за послѣдніе годы.

Конечно, во-первыхъ, наша биржа—зданіе несомнѣнно художественное, оригинальное;—архитекторъ г. Бернадацци, строитель биржи, человѣкъ единственный въ средѣ своихъ коллегъ,—все что можно сказать лучшаго о человѣкѣ, у котораго главная забота—это возсозданіе своей идеи, должно быть отнесено къ г. Бернадацци; правда, онъ очень часто, какъ говорятъ, дѣлаетъ промахи, ошибки въ разсчетахъ, но это такого порядка ошибки, которые замѣняютъ собою высокій талантъ, стремленіе къ творчеству, и если-бы не было такихъ

НАУКОВА БІБЛІОТЕКА ОНУ ІМЕНІ І. І. МЕЧНИКОВА

странныхъ людей *съ такими* «ошибками» очень ужъ сѣра была-бы наша жизнь.......

Зданіе биржи г. Одессы будетъ стоить купечеству милліонъ, строится такъ, какъ ни одно зданіе не строилось въ Одессѣ, всѣ матеріалы *настоящіе*, а не поддѣлка подъ мраморъ, подъ бронзу, подъ гранитъ,—зданіе биржи это не пошлая копія съ заграничныхъ образцовъ «подъ что нибудь» вродѣ нашего Городского театра, а созданіе вполнѣ оригинальное, являющееся въ данное время пока единственнымъ. Къ архитектурнымъ зданіямъ должна быть отнесена картинная галлерея (?) графовъ Толстыхъ, арх. Шейрембрандта, представляющая собою массу прекрасныхъ деталей въ украшеніяхъ но, къ сожалѣнію, въ общемъ, не имѣющая оригинальнаго значенія. Зданіе протестантской церкви, архитектора Скведера, также не представляя собою чего нибудь рѣзко оригинальнаго —очень хорошее зданіе, вполнѣ архитектурное и приличное.—въ особенности же, въ смыслѣ удачной комбинаціи хороша Реформатская церковь, архитектора Скведера, чудныя окна, входъ, прелестно скомбинированы и сдѣланы.

За симъ слѣдуетъ цѣлая масса болѣе или менѣе ординарныхъ построекъ, но всюду, вездѣ, лежитъ отпечатокъ стремленія сдѣлать красиво. Если ремонтируется зданіе старое, то и тутъ «наводится красота» зданіе украшается всевозможными гипсовыми украшеніями, которыя теперь пользуются несомнѣннымъ успѣхомъ у г. г. домовладѣльцевъ. Мнѣ случилось наблюдать отраженіе новой моды украшать дома орнаментами на Молдаванкѣ: строится простой незатѣйливый домикъ и непремѣнно съ претензіей сдѣлать поизящнѣе, непремѣнно пѣсколько орнаментовъ прицѣпитъ домовладѣлецъ, а то и цѣлый закрытый балконъ пристроитъ съ остроконечнымъ шпилемъ, — выходятъ иной разъ пренаивныя комбинаціи, но эти куріозы—несомнѣнный показатель улучшающагося вкуса у одесситовъ. Пока это дѣло идетъ крайне медленно, неровно, и, при всемъ желаніи, какъ-то трудно вѣрится въ недалекое лучшее будущее...

П. Нилусъ.

Въ борьбѣ съ чахоткой.

Чахотка, встрѣчающаяся во всѣхъ странахъ и при всякихъ условіяхъ жизни, среди богатыхъ и бѣдныхъ, поражающая женщинъ, мужчинъ, стариковъ и дѣтей, не щадящая никого — должна считаться общественнымъ зломъ, коренная борьба съ которымъ входитъ въ кругъ дѣятельности всякаго культурнаго человѣка.

Цифры смертности отъ чахотки по истинѣ ужасающи. Одна седьмая изъ всего числа умирающихъ гибнетъ отъ чахотки, ею заболѣваетъ почти одна треть всего населенія и умираетъ отъ нея одна шестая часть жителей въ большихъ городахъ. Оказывается, что въ семи столицахъ Европы — Копенгагенѣ, Брюсселѣ, Берлинѣ, Петербургѣ, Вѣнѣ, Парижѣ и Лондонѣ умираетъ ежегодно отъ чахотки, въ среднемъ, до 50.000 человѣкъ. Число же грудныхъ больныхъ, нуждающихся въ лѣченіи, конечно, еще гораздо больше. По разсчету проф. Лейдена, этого благороднаго борца за идею общественнаго призрѣнія грудныхъ больныхъ, въ одной Германіи число грудныхъ больныхъ доходитъ до 1.300.000, изъ которыхъ ежегодно умираетъ до 180.000 человѣкъ.

Если положеніе грудныхъ больныхъ, матеріально обезпеченныхъ и могущихъ лѣчиться въ спеціально устроенныхъ для этой цѣли лѣчебницахъ, можетъ считаться сноснымъ, и ихъ положеніе далеко не безнадежнымъ даже въ смыслѣ *полнаго выздоровленія*, то тяжела участь бѣднаго человѣка, пораженнаго этимъ тяжелымъ, такъ сказать, интернаціональнымъ недугомъ и принужденнаго скитаться по больницамъ, въ настоящее время еще совсѣмъ не приспособленнымъ для лѣченія туберкулезныхъ больныхъ. Если у больного болѣзнь въ зародышѣ, если она еще едва констатируется врачемъ, словомъ, если она еще въ томъ состояніи, когда больной можетъ вполнѣ и навсегда отъ нея излѣчиться, онъ не будетъ принятъ въ больницу, такъ какъ въ нихъ пока не можетъ быть еще проведенъ гигіено-діэтетическій режимъ, который составляетъ conditio sine qua non поправленія и даже полнаго излѣченія отъ начинающейся чахотки. Если-же больной перешелъ въ тяжелый моментъ болѣзни, когда онъ лихорадитъ, выдѣляетъ массу мокроты и прогрессивно теряетъ силы, онъ будетъ принятъ, ему будетъ назначено соотвѣтствующее лѣченіе въ видѣ различныхъ лекарствъ; въ самомъ лучшемъ случаѣ, онъ нѣсколько поправится, но будетъ скорѣе выписанъ изъ больницы, чтобы уступить мѣсто такому-же несчастному. Но придя домой, въ прежнюю обстановку, дыша душнымъ воздухомъ большого города, плохо питаясь, онъ опять тяжело заболѣетъ, и это будетъ фатально повторяться вплоть до смерти.

НАУКОВА БІБЛІОТЕКА ОНУ ім. І. І. МЕЧНИКОВА

Ужасающія цифры смертности отъ чахотки, съ одной стороны, и тяжелое положеніе неимущихъ туберкулезныхъ, съ другой, побуждаютъ, конечно, къ коренной борьбѣ съ этимъ зломъ. Бороться-же можно въ двухъ направленіяхъ,—въ направленіи профилактическомъ, т. е. предохранять отъ болѣзни—чахотки и въ направленіи терапевтическомъ, т. е. лѣчить уже проявившуюся чахотку.

Заразительность чахотки была извѣстна издавна; еще въ 1782 году, т. е. за 100 лѣтъ до того момента, когда Робертомъ Кохомъ былъ открытъ микробъ чахотки, въ Неаполѣ былъ изданъ декретъ, предписывающій считать чахотку столь-же заразительной, какъ и холеру и чуму. Хотя съ открытія микроба чахотки это мнѣніе о заразительности ея научно и подтвердилось, но крайняя формулировка, которую внесъ Неапольскій законъ, приравнивающій чахотку къ наиболѣе ужаснымъ бичамъ человѣчества,—потеряла подъ собой почву. Работами Корнета установлено, что легочный больной самъ по себѣ, какъ и воздухъ, имъ выдыхаемый, *нисколько не заразителенъ*, заразительна лишь та мокрота, которую онъ выдѣляетъ. Въ мокротѣ—источникъ туберкулеза, источникъ заразы; ее и нужно тщательно уничтожать. Это легко сказать, но трудно сдѣлать. Для того, чтобы потребовать отъ больного уничтоженія мокроты не одинъ разъ, а во все время, пока онъ ее выдѣляетъ, нужно за нимъ слѣдить, нужно его въ этомъ направленіи дисциплинировать, словомъ,—онъ долженъ находиться въ спеціальномъ учрежденіи, подъ опытнымъ врачебнымъ надзоромъ. Такимъ образомъ, средство для выполненія профилактики туберкулеза совпадаетъ съ цѣлями терапевтическими, какъ это мы увидимъ изъ дальнѣйшаго.

Терапія, лѣченіе чахотки можетъ быть специфическимъ или гигіено-діэтетическимъ. Но въ то время, какъ мы до сихъ поръ не нашли еще специфическаго средства для лѣченія чахотки, въ то время, какъ креозотъ, гваяколъ и ихъ производныя, туберкулины Коха, туберкулоцидинъ-антифизинъ Клебса и сыворотка Мариньяно—лишь жалкіе палліативы въ борьбѣ съ чахоткой,—гигіено-діэтетическій методъ даетъ, можно сказать, блестящіе результаты. Сущность этого метода, установленнаго основателемъ первой санаторіи для туберкулезныхъ въ Силезіи Бремеромъ, заключается въ слѣдующемъ. Прежде всего необходимо вывести больного изъ душнаго, пыльнаго города, дать ему возможность дышать чистымъ воздухомъ и дышать такимъ воздухомъ, по возможности, дольше. Для этого такой больной большую часть сутокъ проводитъ на воздухѣ и спитъ при открытыхъ окнахъ. Если больной, по тяжести своего недуга, не можетъ ходить, а прикованъ къ кровати, его кровать выносится на воздухъ. Въ холодное время года, больного тепло укрываютъ, но онъ все-таки остается на воздухѣ, которымъ вентилируются, такъ сказать, и дезинфецируются его больныя легкія. При этомъ одновременно организмъ больного закаливается (Abhärtung), въ результатѣ чего онъ становится менѣе подверженнымъ простудамъ; отсюда рѣже заболѣванія бронхитомъ—этимъ бичемъ для чахоточныхъ. Питаютъ такого больного усиленно, но не перекармливаютъ его, что нерѣдко очень вредно для чахоточныхъ. Для правильнаго питанія точно устанавливаютъ потери организма и вводятъ въ него сумму питательныхъ веществъ, которая въ состояніи вознаградить эти потери и дать полный балансъ прихода и расхода. Если ко всему этому прибавить еще небольшую гимнастику легкихъ, продѣлываемую ежедневно то, въ этомъ будетъ вкратцѣ вся сущность гигіено-діэтетическаго метода, разработаннаго послѣ Бремера Детвейлеромъ, врачемъ и основателемъ первой народной санаторіи для туберкулезныхъ въ Фалькенштейнѣ на Таунусѣ.

Въ то время, какъ лѣченіе чахотки лѣкарствами, какъ это практиковалось прежде, даетъ плачевные результаты, лѣченіе туберкулеза гигіено-

діэтетическимъ методомъ болѣе чѣмъ утѣшительно. Статистика санаторіи въ Фалькенштейнѣ насчитываетъ до 24% выздоровленія, изъ которыхъ вполнѣ и навсегда выздоровѣли 13%, а 11% поправились послѣ тяжелой формы болѣзни на очень продолжительное время. Процентъ выздоровленія въ санаторіи Халила въ Финляндіи доходитъ до крупной цифры въ 36%. Но кому доступно такое лѣченіе въ санаторіи? Пока лишь состоятельнымъ. Бѣднякамъ-же, пораженнымъ этимъ недугомъ, приходится скитаться по больницамъ, изъ которыхъ ихъ, вполнѣ основательно, при первой возможности выписываютъ, такъ какъ наши больницы нынѣ не въ средствахъ провести вышеописанный гигіено-діэтетическій режимъ и тѣмъ облегчить тяжелую участь этихъ больныхъ. Они выходятъ изъ больницы, ихъ недугъ растетъ, а та мокрота, которую они повсюду выдѣляютъ, служитъ источникомъ заразы новыхъ и новыхъ жертвъ

Ободряющій процентъ выздоровленій въ санаторіяхъ, нынѣ доступныхъ лишь состоятельнымъ, заставляетъ насъ заняться вопросомъ, какъ, на какихъ основаніяхъ и гдѣ нужно устраивать убѣжища для несостоятельныхъ грудныхъ больныхъ.

Починъ въ устройствѣ спеціальныхъ больницъ для пользованія легочныхъ больныхъ принадлежитъ Англіи, которая всегда въ больничномъ дѣлѣ шла во главѣ другихъ странъ. Уже съ 1814 года существуетъ въ Англіи громадный госпиталь для чахоточныхъ «The Royal-Hospital for the diseases of the chest»; число такихъ госпиталей растетъ въ Англіи съ каждымъ годомъ и нынѣ уже число кроватей спеціально для чахоточныхъ доходитъ до внушительной цифры въ 4.900. Всѣ эти больницы содержатся на счетъ частной благотворительности, и если первыя по времени устройства носили еще характеръ изоляціонный, т. е. имѣли главною цѣлью изолировать туберкулезныхъ больныхъ, какъ источникъ заразы, то типъ госпиталей, устроенныхъ въ послѣдніе годы, вполнѣ позволяетъ проводить гигіено-діэтетическій методъ.

Въ Германіи первая спеціальная народная санаторія для туберкулезныхъ (Volksanatorium) была учреждена въ Фалькенштейнѣ. Здѣсь была устроена въ 1892 г. санаторія на 28 кроватей, и уже въ первомъ году учрежденія здѣсь пользовалось 133 больныхъ, изъ которыхъ 102 было отпущено съ значительными улучшеніями, 10% же навсегда и совсѣмъ потеряло туберкулезные бациллы. Оставался каждый больной, въ среднемъ 81 день, прибыль въ вѣсѣ доходила на каждаго до 9 фунтовъ, въ среднемъ, Обходился больной въ сутки въ 2 m. 50 pf. (1 р. 20 к.). Результаты учрежденія такой санаторіи были столь блестящи, что вскорѣ въ Фалькенштейнѣ была учреждена вторая народная санаторія на 80 больныхъ. Въ-томъ же 1892 г. городъ Берлинъ устроилъ недалеко отъ своей городской территоріи большую народную санаторію, разсчитанную на 96 больныхъ, затѣмъ, въ 1894 году было устроено также около Берлина убѣжище для 80 чахоточныхъ больныхъ, а нынѣ въ Берлинѣ много говорятъ о громадномъ пожертвованіи въ милліонъ марокъ, сдѣланномъ наслѣдниками Блейхредера, которое тоже предназначено для устройства санаторій.

Интересно также отмѣтить, что въ 1897 году одно изъ крупнѣйшихъ обществъ въ Германіи для страхованія доходовъ на случай инвалидности рѣшило устроить санаторію для грудныхъ больныхъ, принадлежащихъ къ числу застрахованныхъ. Общество, рѣшивъ устроить такую санаторію, исходило не изъ гуманныхъ, а изъ чисто практическихъ цѣлей, разсчитывая, что если изъ 500 человѣкъ, лѣчащихся въ санаторіи, всего лишь 140 поправятся такъ, что на лишній годъ станутъ способными къ труду, то затраты Общества будутъ всецѣло возвращены.

Подобное-же движеніе въ смыслѣ устройства санаторій замѣчается нынѣ во Франціи, Австріи, Венгріи, Швейцаріи и Америкѣ.

НАУКОВА БІБЛІОТЕКА ОНУ ім. І.І. МЕЧНИКОВА

Россiя также сочувственно отозвалась на это доброе дѣло. По волѣ Императора Александра III въ 1892 г. устроена лѣчебница въ Финляндiи «Халила». Число жаждущихъ попасть въ эту лѣчебницу было такъ велико, что по Высочайшей волѣ въ 1893 г. была открыта тамъ-же вторая лѣчебница. Въ 1895 г. устроена въ Россiи третья лѣчебница подъ Высочайшимъ покровительствомъ Великой Княгини Александры Iосифовны, а въ нынѣшнее царствованiе Императора Николая II было дано Высочайшее повелѣнiе устроить еще одну санаторiю вблизи Петербурга, для чего Императоръ приказалъ отдать одинъ изъ лѣтнихъ дворцовъ у Гатчины. Такимъ образомъ, мы видимъ, что нынѣ сооруженiе специальныхъ народныхъ санаторiй входитъ въ задачу дѣятельности всѣхъ европейскихъ государствъ, муниципалитетовъ отдѣльныхъ большихъ городовъ и частной благотворительности. При сооруженiи такихъ санаторiй прежде всего является вопросъ, гдѣ ихъ помѣщать. Время, когда думали, что горный или морской воздухъ необходимъ для лѣченiя туберкулеза, давно прошло. Нынѣ можно смѣло утверждать, что туберкулезныхъ больныхъ можно лѣчить и въ нашемъ климатѣ; для нихъ въ климатическомъ отношенiи необходимы лишь три условiя: отсутствiе пыли, ясное небо и живительные лучи солнца Такимъ образомъ, устройство санаторiй вполнѣ мыслимо и допустимо и вблизи большихъ городовъ. Мѣсто Люстдорфа около Одессы, съ прекраснымъ морскимъ воздухомъ, лѣсистая Боярка и Мотовиловка около Кiева, чудные уголки около Винницы и Шепетовки, наконецъ, южный берегъ Крыма и Кавказъ—прекрасныя мѣста для устройства санаторiй на югѣ Россiи. Близость города къ санаторiямъ имѣетъ то громадное значенiе, что больные, оставаясь въ санаторiи въ теченiе нѣсколькихъ мѣсяцевъ, не лишаются возможности видѣться со своими семьями. Устройство санаторiй современнаго типа не должно также требовать особенно большихъ затратъ, что уже достаточно показали примѣры германскихъ народныхъ санаторiй, гдѣ больничный день обходится всего лишь въ 1 рубль.

Больные, имѣя возможность работать, могутъ нѣсколько выкупать необходимые расходы. По примѣру англiйскихъ госпиталей, можно было-бы заставить легко больныхъ изъ ремесленнаго класса продолжать въ санаторiи ихъ дѣятельность (какъ, напримѣръ, портняжество, сапожный трудъ и т. д.). и тѣмъ, помимо заработка, избавлять ихъ отъ мучительнаго бездѣйствiя—язвы современныхъ госпиталей для хроническихъ больныхъ.

Если устраивать народную санаторiю безъ излишней раскоши, но со всѣми необходимыми приспособленiями, то устройство кровати обойдется не болѣе 1.000 рублей, содержанiе-же не больше 1 рубля въ день. За сумму въ 100.000—150.000 рублей можно устроить лѣчебницу въ 100 кроватей. Такiе разсчеты приведены нами съ той цѣлью, чтобы показать, что устройство народныхъ санаторiй *не есть* неосуществимая мечта, что даже широкая частная благотворительность можетъ провести въ жизнь это крупное, доброе дѣло и что, наконецъ, устройство такихъ санаторiй входитъ въ обязанность всякаго большого города. Мы стремились доказать, что устройство такихъ санаторiй, повторяемъ, не есть роскошь, а настоятельная необходимость, вызванная лучшими культурными и гуманными стремленiями нашего вѣка.

Устраивая такiя санаторiи, мы, говоря словами Лейдена, возвратимъ многимъ больнымъ здоровье, многимъ, семьямъ ихъ кормильцевъ, а государству—рядъ усердныхъ работниковъ.

Л. Б. Бухштабъ.

Характерная страничка.

I.

Это дѣйствительно характерная страничка, характерный эпизодикъ, такъ и просящiйся на страницы, если не на исторiи жизни одного маленькаго одессита, то «Исторiи Одессы», а за неимѣнiемъ таковой,—на страницы одесскаго *Альманаха.*

Я говорю о событiи введенiя судебной реформы въ нашемъ краѣ. Это было, дѣйствительно, событiемъ и такимъ важнымъ, такимъ крупнымъ, такимъ сенсацiоннымъ, что нужно быть большимъ художникомъ, чтобы дать вамъ достаточно ясное и полное представленiе о томъ, что происходило въ Одессѣ въ ту пору Я не стану говорить о радостныхъ надеждахъ, ожиданiяхъ, упованiяхъ, жившихъ въ ликующихъ душахъ всѣхъ и каждаго, ожидавшихъ отъ этой реформы наступленiя чуть не золотого вѣка. Да этого и не перескажешь. Нужно быть современникомъ канцелярской тайны, судебной волокиты, взяточничества, неправосудiя, лицепрiятiя, нужно быть современникомъ тѣхъ вѣковыхъ порядковъ, изъ коихъ вышла народная поговорка: «лучше утопиться, чѣмъ съ богатымъ судиться»,– чтобы понять, какiя великiя и богатыя милости ожидались отъ судебной реформы, какъ отзывались въ истомившихся неправдою сердцахъ человѣческихъ имѣющiя водвориться «правда», «милость», «равенство передъ закономъ», «судъ общественной совѣсти» и т. п. Все и вся жило въ напряженномъ ожиданiи чего-то чрезвычайнаго. Судебная реформа кружила головы, заполоняла всѣ умы, о ней только и думали, о ней только и говорили, говорили, говорили... Если-бы въ то время въ чинномъ, чопорно и можетъ быть и топорно канцелярскомъ, бюрократическомъ «Одесскомъ Вѣстникѣ»,—единственномъ литературно-политическомъ органѣ края,—существовалъ отдѣлъ «О чемъ говорятъ», то *очемговорильщикъ* долженъ былъ ежедневно говорить объ этой злобѣ, о судебной реформѣ.

О чемъ говорятъ? О томъ, что уже прiѣхалъ какой-то курьеръ изъ Петербурга.

О чемъ говорятъ? О томъ, что уже нанимается домъ подъ помѣщенiе судебной реформы (чит.: суд. палты и окр. суда).

О чемъ говорятъ? О томъ, что будущiе одесскiе Плеваки уже собираются въ ресторанахъ и кутятъ въ долгъ въ ожиданiи клiента.

О чемъ говорятъ? О томъ, что уже прiѣхалъ штатъ чиновниковъ ревизующаго и вводящаго суд. реформу сенатора, и что ихъ уже видѣли прогуливающимися на бульварѣ.

О чемъ говорятъ? О томъ, что А получитъ такое-то мѣсто, В—такое-то, С—такое-то... Оклады такiе-то, столовыя такiе-то, суточныя такiя-то.

И т. д., и т. д., все crescendo и crescendo, все сенсацiоннѣе и сенсацiоннѣе и... и наконецъ:

НАУКОВА БІБЛІОТЕКА ОНУ ім. І. І. МЕЧНИКОВА

О чемъ говорятъ? Ѣдетъ! Ѣдетъ! Выѣзжаетъ изъ Петербурга... Выѣхалъ!.. Пріѣхалъ!.. Самъ сенаторъ Шахматовъ! Шахматовъ, Шахматовъ—это имя было у всѣхъ на устахъ. Кажется, имя Бисмарка въ апогеѣ его славы не произносилось такъ часто, какъ это имя сенатора. За нимъ положительно ходила толпа по улицамъ, театры переполнялись, если было заранѣе извѣстно, что на такомъ-то спектаклѣ будетъ Шахматовъ. А дамы—такъ тѣ буквально повторяли собою гоголевскихъ дамъ. Были между ними и такія, которыя, не понимая, что означаютъ самыя слова: «судебная реформа».—допускали въ своемъ простодушіи и легкомысліи, что какъ «мертвыя души—просто выдумка для прикрытія» и что «Чичиковъ собственно явился затѣмъ, чтобы увезти губернаторскую дочку», такъ и «судебная реформа» тоже что-то такое для прикрытія, и что Шахматовъ явился... Но для чего онъ явился, — тутъ было цѣлое поле догадокъ. До чего смутно было у нихъ представленіе объ этомъ событіи видно изъ слѣдующаго, можетъ быть, и анекдота, но чрезвычайно характернаго. Нѣкоторыя изъ нихъ готовились къ торжеству открытія новыхъ судовъ, какъ къ какому-то балу. Каково-же было ихъ разочарованіе, когда явившись разряженными въ пухъ и прахъ на это открытіе, онѣ увидѣли, что все торжество исчерпывалось молебствіемъ, соотвѣтственными этому событію рѣчами и т. п. Разочарованіе это во всей его простодушной прелести выразилось въ слѣдующемъ восклицаніи одной дамы, услышанномъ одесскимъ корреспондентомъ газеты «Голосъ», при разъѣздѣ публики съ этого торжества открытія:

— Ну, и скучная-же эта судебная реформа. Больше ужъ на нее никогда не пойду!

Но это сущая напраслина, взводимая провинціалкою на самые веселые, самые радостные дни, переживавшіеся когда-либо одесситами. Это были дни, напоминавшіе, хотя и въ миніатюрѣ, дни эпохи Возрожденія,—дни, въ которые смѣло можно было повторить восклицаніе Ульриха фонъ-Гуттена: «весело жить! весело жить!» Эти были дни, смѣнявшіе прежній сумракъ свѣтлымъ, радостнымъ утромъ. Въ особенности, заря этого утра чувствовалась въ университетѣ, среди университетской молодежи, но и въ особенности-же среди молодежи юридическаго факультета. Кому-кому, но ей по преимуществу улыбалась перспектива этого будущаго, сулила великія и богатыя милости.

И перспектива, дѣйствительно, была заманчивая, способная удовлетворить самыя горделивыя мечтанія. Подумать только: это имъ, молодымъ, свѣжимъ силамъ предстояло быть піонерами этого великаго дѣла, первенцами новоявленной Ѳемиды... Право, юристы, еще въ качествѣ студентовъ, еще сидя на ученической скамьѣ, уже были точно обвѣяны какимъ-то ореоломъ, какими-то лучами великаго будущаго, долженствующаго обновить всю Россію... Но лучи лучами, обновленіе обновленіемъ, а аппетиты аппетитами. Уже и тогда слышались между ними діалоги въ роду слѣдующаго:

— Ты куда—въ прокуроры, или въ адвокаты?

— Конечно, въ адвокаты! Стоитъ изъ-за 2—3-хъ тысячъ прокурорскаго оклада и огородъ городить!

— Какъ такъ? А мундиръ? А чины? А надежды на повышеніе за усердіе по службѣ.

А пока что—шла самая усердная, неистовая, азартная зубрежка «Судебныхъ уставовъ». Послѣдній, самый лѣнивый, запропащій студентъ—разбуди его ночью и спроси, напр.: «а что говоритъ статья 666-я*) устава уголовнаго судопроизводства?» отвѣчалъ-бы безъ заминки и запинки: «говоритъ, что по соблюденіи всѣхъ предварительныхъ формальностей, предсѣдательствующій дѣлаетъ распоряженіе о вводѣ подсудимаго въ залъ засѣданій». Мало того, нѣкоторые изъ насъ продѣлывали нѣчто въ родѣ репетицій будущихъ своихъ судебныхъ ролей. Чтобы не быть голословнымъ, сошлюсь на показаніе одного изъ бывшихъ своихъ товарищей по университету, который утверждалъ, что онъ, находясь въ смежной комнатѣ, лично слышалъ,

*) Номенклатура произвольная, а число даже нарочито—апокалипсическое.

какъ нашъ общій товарищъ, студентъ К., репетировалъ предсѣдательское обращеніе къ судебному приставу, произнося это обращеніе по десяти разъ на всѣ лады и тоны:

— Господинъ судебный, введите подсудимаго!

И что за предчувствіе, за предъугадливость: этотъ г. К. въ самомъ скоромъ времени по окончаніи курса былъ уже и предсѣдательствующимъ, стяжавшимъ себѣ самую лестную извѣстность на этомъ поприщѣ.

Но какъ-бы тамъ ни было, какъ все и вся ни благопріятствовало этой судебной реформѣ, обнаружилось нѣчто и неблагопріятное:

Недостатокъ въ людяхъ!

Оказалось, что наличный контингентъ интеллигентныхъ лицъ, не только въ смыслѣ специально-юридическаго образовательнаго ценза, но и вообще интеллигентныхъ лицъ далеко не соотвѣтствовалъ количественному спросу на нихъ. Контингентомъ, какъ извѣстно, называется преимущественно число войска, которое должно или можетъ выставить извѣстная территорія. И вотъ оказалось, что число надобнаго для новой Ѳемиды войска значительно превысило предложеніе, оказалось, что не хватаетъ «людей»...

И вотъ на этомъ фонѣ, или точнѣе, на этой безлюдной территоріи и разыгрался интересный эпизодикъ, о которомъ я и хочу поставить въ извѣстность будущаго историка Одессы. Положимъ, что этотъ недостатокъ въ людяхъ чувствовался не только въ нашемъ судебномъ округѣ. Даже нашъ великій лѣтописецъ, Щедринъ, свидѣтельствуетъ, что «суды открывались медленно, потому что людей не было». «До тѣхъ поръ, прибавляетъ сатирикъ, видите-ли, были только звѣри, а теперь понадобились *люди*».

И еще какъ понадобились! И каковое-же было ихъ отсутствіе—судите сами.

II.

Я былъ въ то время студентомъ 4-го курса юридическаго факультета, и былъ совершенно напрасно таковымъ, ибо не чувствовалъ ни малѣйшаго ни призванія, ни охоты «судить и рядить» человѣчество. Наукой-же юриспруденціи тоже не интересовался, ибо ясно видѣлъ, что это не наука, и все свое время посвящалъ чтенію, чтенію и чтенію, а отъ поры до времени писанію разныхъ «взглядовъ и нѣчто», которые удостаивались печати въ «Од. Вѣстникѣ».

И вотъ это послѣднее обстоятельство и было причиною слѣдующаго интереснаго эпизодика.

Написалъ я какъ то «Взглядъ и нѣчто» по слѣдующему поводу.

Въ то время облетѣло всю Россію и прошумѣло дѣло объ убійствѣ въ Петербургѣ, въ Гусевомъ переулкѣ какого-то купца,—дѣло, во время слушанія коего въ с.-петербургскомъ окружномъ судѣ обнаружилось, что на предварительномъ слѣдствіи пущены были въ ходъ даже пытки для вынужденія сознанія у подсудимаго. Это и дало мнѣ поводъ высказать свой «просвѣщенный» и гуманный взглядъ на задачи и пріемы предварительнаго слѣдствія. Въ фельетонѣ этомъ я взывалъ къ сердцу судебныхъ слѣдователей, приглашая ихъ видѣть и въ преступникѣ человѣка и соблюдать самый строгій нейтралитетъ, самую строгую объективность и гуманность въ дѣлѣ обнаруженія уликъ.

Вотъ и все.

Написавъ эту статью, я даже не успѣлъ снести ее въ редакцію, будучи вызванъ телеграммой къ роднымъ. Уѣзжая изъ Одессы (я жилъ на квартирѣ у извѣстнаго одесскаго библіотекаря, г. Бортневскаго), я просилъ г. Бортневскаго снести этотъ фельетонъ въ редакцію. Но не прошло и недѣли моего пребыванія у родныхъ, какъ вдругъ я получаю телеграмму изъ Одессы отъ г. Бортневскаго:

«*Васъ желаетъ видѣть сенаторъ Шахматовъ. Поспѣшите пріѣхать*».

Удивленію моему не было предѣловъ. Меня! Студента! Сенаторъ! Шахматовъ!!! Шахматовъ, имя котораго такъ шумѣло, такъ импонировало! Я былъ-бы не болѣе удивленъ, если-бы въ этой телеграммѣ было сказано, что меня желаетъ видѣть Наполеонъ, Бисмаркъ и т. п.

Изумленный, озадаченный, заинтригованный, я къ первому-же поѣзду былъ уже на вокзалѣ, а черезъ 5—6 часовъ и въ Одессѣ, на своей квартирѣ.

— Что такое? Какой Шахматовъ! Зачѣмъ?

Бортневскій смѣется

— А что, испугались? Не пишите, говоритъ, такихъ статей.

— Какихъ статей? Да не шутите, говорите, въ чемъ дѣло.

— А въ томъ, что сенаторъ крайне недоволенъ вашими непрошенными наставленіями. Говоритъ: «этого недоставало, чтобы мальчишки насъ учили».

Да откуда-же онъ знаетъ, кто писалъ эту статью—мальчишка, или не мальчишка?! Оставьте ваши шутки!

— Ну-ну! Ужъ Богъ съ вами! Вижу, что васъ это волнуетъ Конечно, шутки, а что сенаторъ желаетъ серьезно видѣть васъ, вотъ...

И онъ подаетъ мнѣ записку редактора «Од. Вѣстника», Сокальскаго, къ нему: «Пригласите ко мнѣ автора доставленнаго вами фельетона о судебныхъ слѣдователяхъ».

Лечу къ редактору.

— Вотъ, говоритъ, какая окказія: фельетонъ вашъ чрезвычайно понравился сенатору. Я получилъ отъ него въ тотъ-же день, когда фельетонъ этотъ былъ напечатанъ, записку, въ которой онъ пишетъ, что онъ желалъ-бы познакомиться съ его авторомъ, и что если авторъ пожелаетъ, то готовъ предоставить ему мѣсто у себя, такъ какъ у него «людей нѣтъ» и чувствуется огромный недостатокъ въ способныхъ и интеллигентныхъ работникахъ.

При этомъ онъ показываетъ мнѣ и самое письмо.

Нужно-ли прибавлять, что я просто глазамъ и ушамъ своимъ не вѣрилъ.

Но ужь всеконечно нужно прибавить, чѣмъ-же все это окончилось.

Пока ничѣмъ, такъ какъ я былъ еще студентъ. Я просилъ редактора передать сенатору, что по окончаніи курса я съ удовольствіемъ воспользуюсь высокою честью, его высокимъ вниманіемъ и пр., и пр.

Что я и сдѣлалъ, по окончаніи курса, лично заявившись сенатору.

Онъ принялъ меня à bras ouverts, сейчасъ-же, по моей просьбѣ, командировалъ меня въ помощь къ одному судебному слѣдователю, но не прошло и мѣсяца, какъ я подалъ въ отставку: слишкомъ ужъ велико было мое нерасположеніе къ судебной дѣятельности съ ея вѣчной сутолокой: укралъ—не укралъ, поличное, свидѣтели, изощренія и ухищренія подсудимыхъ, переухищренія твоей собственной хитрости.. Это я говорю и по собственному наблюденію, и по показанію... Васъ, я увѣренъ, удивитъ это показаніе.

Баронъ Иксъ.

НАША МУЗЫКАЛЬНАЯ ЖИЗНЬ.

Время дѣлаетъ свое. Незамѣтно, шагъ за шагомъ, музыкальное развитіе Одессы подвигается впередъ, крѣпнетъ и прогрессируетъ. Правда, этотъ прогрессъ, по сравненію съ общимъ ростомъ города, съ его строительной горячкой, изо дня въ день наростающимъ населеніемъ, съ его безчисленными «закладками» и цѣлой серіей новыхъ фабрикъ и заводовъ,—очень малъ и ничтоженъ, но все-же это прогрессъ, все-же мы, хотя-бы и неувѣренными, робкими шагами—идемъ впередъ.

Коммерческій «духъ» города слишкомъ силенъ, и его практическое населеніе очень туго поддается духовному развитію, очень медленно осваивается съ основными задачами искусства. Утомленному дневными разсчетами и коммерческими волненіями одесситу нѣтъ никакого дѣла до всякихъ отвлеченностей, неосязаемыхъ идеаловъ и неподлежащихъ учету духовныхъ началъ. Онъ усталъ и хочетъ чѣмъ нибудь развлечься.

Для него театръ—мѣсто отдыха и пріятнаго, неголоволомнаго развлеченія. Не мудрено, что частная антреприза, волею судьбы призванная насъ развивать и воспитывать, старается угодить одесситу, старается прежде всего пріохотить его къ театру. Въ тѣхъ центрахъ, гдѣ театры субсидируются огромными суммами, возможна строгая послѣдовательность, система, возможно игнорированіе извращенныхъ вкусовъ публики. У насъ приходится съ этими вкусами считаться. Вотъ почему, вѣроятно, и новая антреприза Городского театра, на которую возлагали столько надеждъ, шла большей частью по старой дорожкѣ, проторенной «Жидовкой», «Нормой» и «Травіатой», и лишь очень осторожно пробовала нѣсколько освѣжить, реформировать дѣло. Это реформированіе заключалось прежде всего въ появленіи на свѣтъ Божій старыхъ «большихъ» оперъ, вродѣ «Пророка», «Роберта» и т. д.—оперъ, представляющихъ и до сихъ поръ значительный внѣшній интересъ.

Затѣмъ, благодаря той-же антрепризѣ, мы познакомились съ двумя сенсаціонными оперными новинками — «Богемой» Пуччини и «Андреа Шенье» Джіордано. Здѣсь я съ особеннымъ удовольствіемъ отмѣчаю успѣхъ искренней, проникнутой настроеніемъ, юношеской теплотой «Богемы» молодого талантливаго, хотя нѣсколько сентиментальнаго и не въ мѣру реальнаго Пуччини—и почти полный «провалъ» «Андреа Шенье»—оперы въ высшей степени претенціозной, ходульной и почти совершенно лишенной вдохновенія, если не считать десятка страницъ, безцеремонно позаимствованныхъ у другихъ авторовъ. Публика не далась въ обманъ и въ

НАУКОВА БІБЛІОТЕКА ОНУ ім. І.І. МЕЧНИКОВА

скромной обстановкѣ «Богемы» съумѣла почувствовать талантъ, тогда какъ эффектный «Шенье», несмотря на трескъ барабановъ, гильотину, трибуналъ, шпіоновъ и санкюлотовъ, былъ принятъ очень холодно.

Одновременно съ «Городской» итальянской оперой, обстановленной очень хорошо, въ стѣнахъ Русскаго театра пріютилась въ началѣ сезона еще одна «итальянская оперная труппа». Откуда взялась эта труппа — Богъ вѣсть. Только полное незнаніе Одессы и одесской жизни могло привести къ намъ полъ дюжины осипшихъ итальянцевъ съ десяткомъ хористовъ международнаго происхожденія, убогими декораціями и оркестромъ «свадебнаго» состава. Это Кастелляновское предпріятіе, какъ и слѣдовало ожидать, лопнуло, не успѣвши расцвѣсть. Въ Городскомъ театрѣ итальянская опера, благодаря прекрасной труппѣ и хорошо поставленному дѣлу, продержалась съ успѣхомъ около четырехъ мѣсяцевъ.

Насталъ великопостный сезонъ.

Городской театръ анонсировалъ пріѣздъ русской оперной труппы съ четой Фигнеровъ, Яковлевымъ и артисткой Московскаго Большого театра Азерской во главѣ.

Наступили столь свѣжіе еще въ памяти и небывалые въ лѣтописяхъ одесскихъ театровъ фигнеровскіе дни. Старцы, юноши, студенты, чиновники, дамы—люди самыхъ различныхъ общественныхъ ранговъ и положеній проводили цѣлыя ночи у дверей кассы, волновались, платили бѣшеныя деньги за право стоять поближе къ завѣтной двери и приходили въ полное, нескрываемое отчаяніе, если имъ не удавалось достать желаннаго билетика. Театръ ломился отъ публики, не смотря на очень высокія, по нашимъ обычаямъ, цѣны. Все было охвачено какимъ-то экстазомъ, какой-то лихорадкой, въ пылу которой почти игнорировались такіе превосходные артисты, какъ г-жа Азерская. Весь этотъ театральный ажіотажъ производилъ въ концѣ-концовъ впечатлѣніе чего-то нездороваго, ненормальнаго и несомнѣнно стаднаго.

Впрочемъ, всѣ эти восторги «сверхъ естества» имѣли свою хорошую сторону: увлекаясь необыкновенно умнымъ, умѣющимъ вызывать у слушателя настроеніе артистомъ Фигнеромъ и превосходной, хотя и типично итальянской пѣвицы Медеей Фигнеръ, публика незамѣтно вошла во вкусъ русской музыки. «Евгеній Онѣгинъ» и «Пиковая дама» сдѣлались боевыми операми сезона, и Одесса—поклонница и горячая послѣдовательница шарманочной музыки—полюбила знаменитое «куда вы удалились», какъ она любила раньше «la donn'y» изъ «Риголетто» или «addio» изъ «Травіаты». «Рогнѣда», «Демонъ», «Дубровскій» и «Опричникъ» вытѣснили хотя на короткое время специфическій слащаво—сентиментальный ароматъ нашей обычной музыкальной пищи. Здѣсь опять таки подчеркиваю большой успѣхъ «Опричника» Чайковскаго»—оперы, если и не самостоятельной еще, то, во всякомъ случаѣ, оперы серьезной, съ направленіемъ Глинки и Даргомыжскаго, оперы, въ которой среди звуковъ, обличающихъ ученика и послѣдователя традицій творцовъ русской музыки, слышатся первые вопли будущаго геніальнаго композитора-лирика...

Что далъ намъ концертный сезонъ?

Императорское Музыкальное Общество устроило четыре обычныхъ симфоническихъ собранія. Двумя изъ нихъ дирижировалъ проф. Сафоновъ, двумя — предсѣдатель Кіевскаго Отдѣленія г. Виноградскій. О «Сафоновскихъ» собраніяхъ много говорить нечего — они ясно обличаютъ неправильность, «изнанку» приглашенія дирижеровъ на гастроли. Когда г. Сафоновъ пріѣзжалъ весной прошлаго года впервые въ Одессу, и оркестръ, и публика, и весь мѣстный музыкальный міръ были заинтересованы имъ. Любопытно, съ самомъ дѣлѣ, познакомиться съ артистической физіономіей такого крупнаго музыканта, какъ Сафоновъ. Въ послѣдній свой пріѣздъ

г. Сафоновъ потерялъ интересъ новизны. Публика привыкла къ новымъ и постоянно новымъ впечатлѣніямъ, и слушать въ короткій промежутокъ времени вторично того-же г. Сафонова казалось ей скучноватымъ—Город. театръ, въ которомъ устраиваются Собранія, пустовалъ.

Мало помогли дѣлу и солисты Собранія: талантливый и пламенный, но уже хорошо знакомый Одессѣ віолончелистъ Жерарди, молодой, тоже талантливый, но черезъ край туманно-романтичный композиторъ-піанистъ Скрябинъ и валторнистъ (!) Саваръ.

Музыкальный интересъ этихъ Собраній былъ все-же очень значительнымъ. Любопытнѣйшую картину представляли симфоническія Собранія подъ управленіемъ г. Виноградскаго—этого дирижера fin de siècle.

Безспорно талантливый человѣкъ, очень музыкальный, хотя и немножко диллетантъ, подвижной, нервный, съ горячимъ темпераментомъ и большимъ умѣньемъ владѣть массами—г. Виноградскій, при другихъ условіяхъ, могъ-бы, дѣйствительно, быть выдающимся симфоническимъ дирижеромъ. Къ сожалѣнію, его совершенно сгубила жажда успѣха, жажда дешевыхъ лавровъ. Лишнему десятку «райскихъ» поклонниковъ г. Виноградскій приноситъ въ жертву и Бетховена, и симфоническую логику, правду, и воспитательное значеніе музыки.

Съ легкимъ духомъ и спокойной совѣстью г. Виноградскій исправляетъ и редактируетъ Бетховена, вводитъ въ партитуры симфоній свои темпы, акценты, связки, паузы, солдатскую трубу—подчеркиваетъ, сентиментальничаетъ, посыпаетъ музыкальнымъ перчикомъ, и въ такомъ видѣ подаетъ почтеннѣйшей публикѣ.

Такой же характеръ заигрыванья съ публикой имѣлъ и пояснительный текстъ къ симфонической программѣ, составленный г. Виноградскимъ.

Эти тексты имѣютъ и должны имѣть огромное значеніе для массы, неподготовленной къ слушанію симфонической музыки, но, въ такомъ случаѣ, они должны спокойно и объективно излагать сущность исполняемаго, и лишь въ томъ случаѣ, если это изложеніе поможетъ, а не помѣшаетъ слушателю разобраться въ воспринимаемыхъ имъ музыкальныхъ впечатлѣніяхъ. Но кому и для чего нуженъ, напр., такой текстъ: «всмотритесь, какъ эта трепещущая масса звуковъ послѣ минутнаго колебанія устремляется въ видѣ двухъ унисоновъ (куда?)»... «Скерцо—странное произведеніе, которое съ первыхъ-же тактовъ приводитъ въ такое-же непонятнне волненіе, какое испытываешь подъ вліяніемъ магнетическаго взгляда нѣкоторыхъ лицъ»... Такими перлами, не исключая и рѣзвой забавы *чудовища*, которое зачѣмъ то понадобилось г. Виноградскому *въ пятой симфоніи Бетховена* (?!), испещрена вся программа.

Въ истекшемъ сезонѣ маленькую конкурренцію Имп. Муз. Обществу дѣлало Общество муз. тружениковъ, которое также организовало, въ видѣ опыта, нѣсколько симфоническихъ концертовъ, по типу Московскаго Филармоническаго Общества. Концертами дирижировали поочередно наши оперные капельмейстеры г. г. Прибикъ и Бернарди. Солистами въ концертахъ выступали мѣстныя музыкальныя силы (проф. Климовъ, Млынарскій, Вульфіусъ и т. д.), артисты итальянской оперы, а также приглашенные Обществомъ гастролеры — солисты. Благодаря этимъ концертамъ Одесса познакомилась съ однимъ изъ лучшихъ современныхъ скрипачей проф. Барцевичемъ. Участвовалъ въ концертахъ также піанистъ проф. Сапельниковъ и Кіевскій скрипачъ—солистъ Сикардъ.

Концерты устраивались ежемѣсячно. Послѣдній изъ нихъ былъ посвященъ памяти, такъ несправедливо игнорированнаго Одессой, А. Рубинштейна. Соединенными профессіональными одесскими хорами была поставлена, подъ дирижерствомъ А. Бернарди, ораторія «Вавилонское столпотвореніе».

Концерты Общества Труженниковъ, если только они привьются въ Одессѣ, могутъ представить Музыкальному Обществу хорошее подспорье въ дѣлѣ музыкальнаго развитія населенія,—они будутъ знакомить публику съ крупнѣйшими современными артистами—художниками и наиболѣе выдающимися вокальными произведеніями, постановка которыхъ для Музыкальнаго Общества затруднительна и хлопотлива.

Великопостный концертный сезонъ былъ «испорченъ» тѣмъ-же пресловутымъ г. Фигнеромъ, небывалый успѣхъ котораго разогналъ концертантовъ. Рискнувшіе конкуррировать съ одесскимъ кумиромъ были наказаны и посрамлены. Концерты скрипачей Ондржичека, Зиссермана и Зусмана прошли въ пустомъ зрительномъ залѣ; даже очень оригинальный концертъ—дивертисментъ артиста Чернова, въ которомъ танцовала на концертной эстрадѣ «божественная» М. Петипа, привлекъ очень мало публики.

Нѣкоторое исключеніе представляли концерты Губермана въ своемъ родѣ скрипача—феномена, съ огромнымъ и совершенно оригинальнымъ природнымъ талантомъ. Къ сожалѣнію, репутація этихъ концертовъ была подорвана неумѣстной «родительской» рекламой.

О благотворительныхъ концертахъ—имъ же въ этомъ сезонѣ не было конца—можно не говорить: они устраиваются для съѣзда танцующей публики, и участники этихъ концертовъ, невѣдомо для кого и для чего играющіе и поющіе — въ сущности, самый несчастный въ мірѣ народъ.

Еще меньше того заслуживаютъ вниманія тѣ музыкальныя новинки, которыя привезла въ концѣ сезона съ собой опереточная труппа вѣнскаго Карлъ-театра. Все это очень живо, весело исполняется превосходными артистами, но въ музыкальномъ отношеніи дальше танцовальныхъ ритмовъ и дѣтскихъ попытокъ на локальный, національный колоритъ не идетъ...

Нѣсколько словъ о только что народившемся Литературно-Артистическомъ клубѣ.

И въ этомъ случаѣ музыка идетъ въ хвостѣ другихъ отраслей дѣятельности клуба. Устраиваются литературные, художественные вечера, на которыхъ читаются доклады, рефераты, чествуются великіе литературнаго міра... и pour la bonne bouche кто-нибудь что-нибудь играетъ или поетъ. При такихъ условіяхъ, музыка и здѣсь не выйдетъ изъ области пріятного, но пустого развлеченія.

Существованіе «музыкальной секціи», какъ самостоятельной отрасли дѣятельности клуба пока только намѣчено и почти не реализовано, если не считать *одного* музыкальнаго вечера, на которомъ исполнялась г. Вульфіусомъ очень хорошо, умѣло и красиво сдѣланная віолончельная соната maestro Прибика.

Для того, чтобы дѣло стало живымъ, «пошло», гг. заправиламъ клуба необходимо прежде всего выяснить, для кого и для чего такіе вечера будутъ устраиваться, какія цѣли и задачи они будутъ преслѣдовать.

Если для цѣлей саморазвитія—тогда нужно найти контингентъ лицъ, которыя бы хотѣли развиваться въ музыкальномъ отношеніи, путемъ-ли совмѣстнаго знакомства съ современнымъ музыкальнымъ движеніемъ, путемъ-ли музыкальныхъ демонстрацій, рефератовъ—это вопросъ внутренней организаціи.

Если же «музыкальная секція» будетъ существовать для цѣлей воспитательныхъ, если она хочетъ развивать другихъ, тогда необходимо прежде всего установить объектъ развитія, нужно установить, кто будетъ составлять главный контингентъ слушателей будущей музыкальной аудиторіи.

А. Цѣновскій.

Драматическіе спектакли въ Одессѣ.

Писать о драматическихъ спектакляхъ въ Одессѣ—значитъ, завѣдомо причинить себѣ большое огорченіе. Подводить итоги можетъ быть и пріятно, и тяжело: пріятно, если послѣ долгой и кропотливой работы вамъ начинаютъ улыбаться крупныя цифры, свидѣтельствующія, что пережитый годъ прошелъ не безслѣдно для того дѣла, которое вы подсчитываете; тяжело, если сознаете, что общій итогъ, къ которому вы придете, ничего, кромѣ тоски, на васъ и на окружающихъ навести не можетъ. Нужно-ли говорить, къ какому разряду впечатлѣній относятся чувства, переживаемыя любителемъ русской драмы при подведеніи итоговъ театральнаго дѣла въ Одессѣ?..

Многое, впрочемъ, здѣсь зависитъ отъ индивидуальныхъ особенностей подводящаго итоги, отъ его отношенія къ тѣмъ цифрамъ и фактамъ, съ которыми онъ оперируетъ. Если они для него представляютъ сухой матеріалъ, то, пожалуй, важенъ въ концѣ-концовъ лишь вѣрный итогъ, а тамъ—хоть трава не расти. Но какъ быть, когда рѣчь идетъ о вопросѣ, живо васъ интересующемъ и признаваемомъ вами, вмѣстѣ съ тѣмъ, однимъ изъ наиболѣе существенныхъ въ культурной жизни вашихъ согражданъ? Какъ быть въ особенности, когда сознаешь, что жалкіе итоги, получающіеся послѣ подсчета, есть результатъ не простой случайности и не стихійныхъ причинъ, а систематическаго пренебреженія дѣломъ со стороны тѣхъ, кому оно поручено? Какъ быть, вмѣстѣ съ тѣмъ, когда видишь, что всѣ разговоры на эту тему безцѣльны и поклоннику драмы поневолѣ приходится фигурировать въ роли того восторженнаго рыцаря, о которомъ говоритъ поэтъ:

> Онъ имѣлъ одно видѣнье,
> Непостижное уму,
> И глубоко впечатлѣнье
> Въ сердце врѣзалось ему.
>
> Полонъ чистою любовью,
> Вѣренъ сладостной мечтѣ,
> A. M. Д. своею кровью
> Начерталъ онъ на щитѣ.

Право-же, ненормальности жизни и тѣ странныя противорѣчія, которыми она полна на каждомъ шагу, дѣлаютъ этотъ образъ испанскаго ги-

НАУКОВА БІБЛІОТЕКА ОНУ ім. І. І. МЕЧНИКОВА

дальго не столь ужь фантастичнымъ, какъ это можетъ показаться съ перваго взгляда. Въ самомъ дѣлѣ: если-бы не этотъ восторженный и вѣрующій оптимизмъ, не эта слѣпая преданность своей «сладостной мечтѣ» — не пришлось-ли бы вычеркнуть изъ области обсужденій множество міровыхъ вопросовъ, ни на шагъ не подвинувшихся къ своему разрѣшенію, не смотря на массу труда и усилій, имъ посвященныхъ? Утѣшеніе въ томъ, однако, что ничто въ мірѣ не проходитъ безслѣдно, и каждое искренне сказанное слово несомнѣнно играетъ роль той капли, которая подтачиваетъ руину вѣковыхъ предразсудковъ и заблужденій, если не силой, то частотою паденія. Это вполнѣ приложимо, конечно, и къ вопросамъ сравнительно не высокой важности и носящимъ чисто-мѣстный характеръ. Кто, въ самомъ дѣлѣ, можетъ сказать съ увѣренностью, что его «капля» не окажется хотя-бы въ силу случайности той, которая въ конецъ подточитъ гнилыя подпорки нашего театральнаго режима? Вотъ почему кажущаяся прочность этого режима не должна смущать тѣхъ, кто искренне возмущается имъ. Не опасаясь скептическихъ улыбокъ, не боясь прослыть Донъ-Кихотомъ, борющимся съ вѣтряными мельницами, приходится слѣдовать примѣру испанскаго гидальго и съ неизмѣнно воодушевлявшимъ его возгласомъ: «Lumen coeli, sancta rosa!» продолжать свой бой съ тѣмъ, что кажется вреднымъ заблужденіемъ...

I.

Театральный міръ Одессы вступилъ въ 1897 годъ со своими обычными доспѣхами. Въ авангардѣ, конечно, были торжествующіе итальянцы, распѣвавшіе въ теченіе всего «обязательнаго сезона» на городскія деньги и въ субсидируемомъ Городскомъ театрѣ всѣмъ пріѣвшіеся шарманочные мотивы, а въ аріергардѣ—малорусскіе спектакли нѣкоего И. Мороза въ Русскомъ театрѣ и упражненія г.г. любителей въ народной аудиторіи. Оставляя въ сторонѣ Русскій театръ, какъ учрежденіе частное, остановимся на дѣлтельности Городского театра и народной аудиторіи, построенныхъ и содержимыхъ на городскія деньги.

Система эксплоатаціи этихъ двухъ учрежденій составитъ несомнѣнно любопытнѣйшую и характерную страницу въ лѣтописяхъ Одесскаго городского самоуправленія. По отношенію къ спектаклямъ въ Городской аудиторіи никакой системы, впрочемъ, и въ поминѣ не было. Дѣло было просто, безъ всякой системы, брошено просвѣщенными муниципалами на произволъ судьбы. Аудиторія отдавалась въ пользованіе какимъ-то любителямъ, не представлявшимъ собою даже организованнаго кружка и лицедѣйствовавшимъ подъ ферулою Славянскаго общества. Любители ломали на подмосткахъ Городской аудиторіи «комедь», рвали страсти въ клочки, уродовали Грибоѣдова и Шиллера, проявляли свои никому невѣдомые таланты и... тѣмъ не менѣе, находили своихъ зрителей. Славянское общество само признаетъ, что въ постановкѣ этихъ спектаклей оно находилось «въ зависимости отъ доброй воли и случайныхъ дарованій любителей». Въ «доброй волѣ» недостатка, быть можетъ, и не было, но «случайныхъ дарованій» не оказывалось, и тѣмъ не менѣе, спектакли эти имѣли такой матеріальный успѣхъ, что дали возможность «Обществу» изъ ихъ доходовъ покрыть дефицитъ, полученный по дѣлу народныхъ чтеній. Это обстоятельство— стремленіе извлечь пользу изъ спектаклей—не могло, въ свою очередь, не отразиться на репертуарѣ, въ выборѣ котораго правленіе вынуждено было сообразоваться не столько со своимъ вкусомъ, сколько со спросомъ публики. Отсюда появленіе на подмосткахъ театра, долженствующаго быть народнымъ,—такой чепухи, какъ «Перемелется—мука будетъ», «Цыганка Занда» и пр. Такое полное убожество спектаклей аудиторіи, уклонившихся

отъ своего прямого назначенія и сдѣлавшихся простымъ источникомъ доходовъ, давало-бы намъ право совсѣмъ ихъ не касаться, если-бы во 1-хъ, рѣчь не шла о городскомъ учрежденіи, во 2-хъ, если-бы опытъ этихъ спектаклей не былъ въ высокой степени поучителенъ, какъ свидѣтельство несомнѣнной потребности нашей публики въ драматическихъ представленіяхъ.

Дано было въ аудиторіи въ теченіе 1897 г. всего 38 спектаклей, которые посѣтило 29789 чел., что въ среднемъ составляетъ 783 человѣка на вечеръ. Общій приходъ со спектаклей составилъ сумму въ 9146 р. 55 к. (240 р. на вечеръ), а расходъ 5873 р. 16 к (или 154 р. за вечеръ). Вырученные такимъ образомъ чистыхъ 3205 р. пошли на удовлетвореніе другихъ нуждъ Славянскаго о-ва. Нужно-ли говорить, что такой порядокъ вещей ничего, кромѣ осужденія, вызвать не можетъ? Если даже допустить, что деньги эти пошли также на удовлетвореніе *просвѣтительныхъ* задачъ о-ва, все-же никакъ нельзя примириться съ мыслью, чтобы спектакли, даваемые яко-бы для народа, могли служить доходной статьей... Допустите на минуту, что Славянское о-во имѣло-бы возможность обойтись безъ этого дохода со спектаклей: вырученные 3 тыс. съ лишкомъ руб. дали-бы возможность либо пригласить опытнаго режиссера и нѣсколькихъ хорошихъ артистовъ, либо значительно уменьшить цѣну мѣстамъ. Послѣднее въ особенности важно, разъ рѣчь идетъ о спектакляхъ въ народной аудиторіи. Уменьшеніе цѣнъ во-1-хъ, содѣйствовало-бы демократизаціи зрительнаго зала, и во 2-хъ, увеличило-бы общее количество посѣтителей. Выкладки на эту тему не лишены интереса. При тѣхъ условіяхъ, какими были обставлены спектакли въ прошломъ году,—средняя стоимость мѣста въ аудиторіи равнялась 30 коп. Цѣны могли быть понижены до 20 к., т. е. на 33%, и спектакли все-таки убытку не дали-бы, а если допустить, что такое пониженіе цѣнъ вызвало-бы (что, конечно, безспорно) увеличеніе числа зрителей, то осталcя-бы вновь излишекъ, который далъ-бы возможность еще уменьшить цѣну мѣстамъ. Аудиторія вмѣщаетъ 1000 посѣтителей; если-бы понизить цѣну вдвое, т. е. довести ее до 15 коп. въ среднемъ, недостающіе до полнаго сбора 200 съ чѣмъ-то человѣкъ несомнѣнно всегда нашлись-бы, и такимъ образомъ, вечеровой расходъ въ 154 руб. все-же былъ-бы покрытъ. А между тѣмъ, не говоря уже о томъ, что это дало-бы 8211 лишнихъ посѣтителей, какъ измѣнился-бы въ такомъ случаѣ самый *составъ* посѣтителей театра!..

Такъ обстояло дѣло постановки драматическихъ спектаклей въ народной аудиторіи: репертуаръ и исполненіе хромали, цѣны не удовлетворяли требованіямъ, которыя слѣдуетъ предъявлять *народному* театру, каковымъ по идеѣ должна была зрительная зала Городской аудиторіи. Такъ, если не хуже, обстояло дѣло и всѣ четыре года, истекшіе со дня открытія аудиторіи. Кто виноватъ въ этомъ? Конечно, исключительно городское управленіе. Оно зарыло въ землю находящееся въ его рукахъ богатство и, носясь вѣчно со своимъ излюбленнымъ дѣтищемъ—Гор. театромъ, палецъ о палецъ не ударило для урегулированія дѣла народныхъ спектаклей въ аудиторіи. Какъ объяснить себѣ такое отношеніе къ одному изъ серьезнѣйшихъ вопросовъ русской современной жизни—мы понять отказываемся. Имѣть подъ руками готовый зрительный залъ, быть свободнымъ отъ тѣхъ затрудненій, которыя идея организаціи народныхъ развлеченій повсемѣстно встрѣчаетъ въ видѣ необходимости крупныхъ ассигновокъ на постройку зданія для «народнаго дома»—и такъ халатно относиться къ тому, на чемъ сосредоточены въ настоящее время заботы лучшихъ членовъ русскаго общества.

Вопросъ о томъ, что дѣлать съ аудиторіей, какъ театромъ, вступаетъ въ настоящее время въ новый фазисъ. Славянское о-во, сознавая всю нелѣпость постановки этого дѣла, возилось съ нимъ до тѣхъ поръ, пока ему были необходимы спектакли для покрытія своихъ дефицитовъ, но теперь

НАУКОВА БІБЛІОТЕКА ОНУ ім. І.І. МЕЧНИКОВА

оно испросило себѣ у города субсидію въ 2 т. руб. на народныя чтенія и книжный складъ и въ запискѣ, поданной городскому головѣ, отказывается отъ дальнѣйшаго завѣдыванія спектаклями. Такимъ образомъ, нашимъ муниципаламъ волей-неволей приходится подумать о томъ, какъ быть въ будущемъ съ этимъ дѣломъ. Конечно, нѣтъ ничего легче, какъ свалить его вновь на плечи, если не Славянскаго о-ва, то, скажемъ, какого-нибудь артистическаго кружка, который, надо полагать, съ готовностью взялся-бы за него. Пора серьезно приняться за это дѣло, пора перестать быть притчей во языцѣхъ, пора сознать, что за 4 года мы успѣли-бы при ничтожныхъ ежегодныхъ затратахъ уже вполнѣ наладить народный театръ. Но эти четыре года, къ стыду нашему, потеряны; остается думать о будущемъ.

Какъ показываетъ опытъ прошлаго, существеннѣйшій недостатокъ Одесскаго городского управленія заключается въ томъ, что оно во всѣхъ важныхъ вопросахъ либо дѣйствуетъ ощупью, либо исходитъ въ своихъ дѣйствіяхъ изъ положеній невѣрныхъ. Вотъ почему необходимо уяснить себѣ прежде всего, что должна представлять изъ себя городская аудиторія, какъ театръ. Въ ней видятъ обыкновенно-*общедоступный* театръ и потому считаютъ теперешнія цѣны очень дешевыми. Мы же думаемъ, что общедоступнымъ долженъ быть по идеѣ *всякій* городской театръ, ибо иначе городъ не имѣетъ никакого права затрачивать на него городскія деньги, какъ взымаемыя со *всего* населенія. Аудиторія-же должна быть театромъ не только общедоступнымъ, но и *народнымъ*, т. е. разсчитаннымъ главнымъ образомъ на самые низшіе и бѣдные элементы населенія. Если мы будемъ очень ригористичны въ своей терминологіи, намъ скажутъ, пожалуй, что *настоящаго-то* народа у насъ для наполненія аудиторіи не хватитъ, такъ какъ онъ въ театръ и не пойдетъ. Если не пойдетъ онъ, пойдутъ пока тѣ «низшіе служащіе, рабочіе и ученики разныхъ низшихъ учебныхъ заведеній», которые, по словамъ правленія Славянскаго общества, составляютъ преобладающій элементъ посѣтителей аудиторіи во время народныхъ чтеній; а затѣмъ—кто знаетъ? — быть можетъ, мало-по-малу театръ станетъ привлекать къ себѣ и безграмотнаго мастероваго, и чернорабочаго, и всѣхъ тѣхъ завсегдатаевъ кабака, которыхъ больше всего имѣютъ въ виду всѣ учреждаемыя теперь повсемѣстно образовательно-воспитательныя учрежденія. Но для этого прежде всего должно быть устранено съ пути *внѣшнее* препятствіе для привлеченія этого элемента въ театръ—сравнительная дороговизна мѣстъ. Теперешняя средняя стоимость билета—30 коп. кажется намъ дорогой и на первыхъ-же порахъ тормозящей дѣло демократизаціи состава публики. Если, какъ это ни странно, мы «не дозрѣли» еще до того, чтобы, по примѣру Перикла, устроить у себя театръ почти безплатный, то во всякомъ случаѣ плата должна быть минимальная и никоимъ образомъ не превышать въ среднемъ 15 к. за мѣсто.

Затѣмъ, вопросъ объ организаціи спектаклей. Правленіе Славянскаго общества рекомендуетъ думѣ составить труппу изъ 8 человѣкъ съ двумя артистами Императорскихъ театровъ во главѣ (въ родѣ подвизавшейся у насъ минувшую зиму четы Кіенскихъ), въ составѣ двухъ выучениковъ театральной школы и 4-хъ мѣстныхъ актеровъ; остальныя силы могутъ быть пополнены любителями. Все это обойдется, по разсчету Общества, въ 4000 р. за весь 6-ти мѣсячный сезонъ, а такъ какъ 32 предстоящихъ въ этомъ сезонѣ праздничныхъ и воскресныхъ вечера дадутъ несомнѣнно въ общемъ не менѣе 4160 р. чистаго (за исключеніемъ вечеровыхъ расходовъ) сбора, то, стало быть, труппа съ лихвой окупитъ свое содержаніе, и городу не придется приплачивать ни одной копѣйки.

Если-бы кто-либо хотѣлъ составить себѣ понятіе о томъ, какого мнѣнія члены Славянскаго о-ва о нашихъ «отцахъ города», для него не было бы лучшаго документа, чѣмъ этотъ проектъ организаціи народнаго театра.

Надо быть слишкомъ нелестнаго мнѣнія о нашей думѣ, чтобы представить ей явно-несостоятельный проектъ и разсчитывать на осуществленіе его лишь потому, что онъ не требуетъ никакихъ затратъ. Чтобы быть послѣдовательнымъ, Славянскому о-ву оставалось только пойти еще дальше и заинтересовать думцевъ перспективой извлеченія ежегодной прибыли изъ этого «предпріятія»; какая-нибудь тысяченка, получаемая съ этого дѣла, могла-бы очень пригодиться на устройство хотя-бы лишняго газона возлѣ Городского театра—а для этого ужъ навѣрное стоило-бы подумать о народномъ театрѣ!...

Намъ кажется, однако, что Славянское о-во, въ благихъ намѣреніяхъ коего мы ни на одну минуту не сомнѣваемся, стало въ своей запискѣ на ложную дорогу: въ такомъ серьезномъ дѣлѣ «миндальничаніе» прямо-таки неумѣстно и, кромѣ вреда, ничего принести не можетъ. Городъ долженъ разъ на всегда рѣшить, что устройство образовательно-воспитательныхъ учрежденій для простого населенія его прямая обязанность и пугаться затратъ въ нѣсколько тысячъ рублей для народнаго театра просто дико. Если въ основу дѣла будетъ положенъ проектъ Славянскаго о-ва, получится старая погудка на новый ладъ. Цѣны на мѣста останутся безъ измѣненія, ибо иначе рухнутъ всѣ разсчеты О-ва; а разъ это такъ, театръ окажется недоступнымъ для наиболѣе желательнаго элемента посѣтителей. Репертуаръ останется прежній, ибо руководители театра, опасаясь грознаго пугала—хотя-бы копѣечнаго дефицита, будутъ несомнѣнно по прежнему при выборѣ пьесъ руководствоваться не столько своими вкусами, сколько требованіями публики. Исполненіе... но исполненіе, какъ видно, заранѣе разсчитано въ «проектѣ» на приниженные вкусы публики, между тѣмъ всѣ, работавшіе надъ вопросомъ наилучшей организаціи народныхъ спектаклей, согласны между собою въ томъ, что художественность исполненія—должна быть такимъ-же идеаломъ при постановкѣ этихъ спектаклей, какъ и въ обыкновенныхъ театрахъ. Тѣмъ не менѣе нельзя не согласиться, что если приходится организовать труппу спеціально для 32 представленій въ теченіе цѣлаго сезона, да еще при томъ для театра дешеваго, то болѣе дорогой труппы, чѣмъ предполагаетъ Общество, и нельзя составить, разъ нежелательно идти на вѣрный и крупный убытокъ. Можно спорить о частностяхъ, можно думать, что едва-ли третьестепенный и малоопытный актеръ, хотя-бы и изъ труппы Малаго театра, въ состояніи будетъ съ честью справиться со сложными и отвѣтственными функціями режиссера народнаго театра, и что ужъ лучше для этой цѣли пригласить опытнаго, хотя-бы и провинціальнаго актера. Въ общемъ, однако, нельзя не признать, что больше 4–5 тысячъ за сезонъ для труппы дешеваго народнаго театра тратить нельзя. Но будетъ-ли при такихъ условіяхъ удовлетворительно исполненіе? а если нѣтъ, то гдѣ выходъ изъ этого затрудненія?.

Тутъ-то вопросъ о народныхъ спектакляхъ въ Одессѣ начинаетъ тѣсно соприкасаться съ другимъ вопросомъ—о драматическихъ спектакляхъ въ Городскомъ театрѣ. Къ этому вопросу мы теперь и перейдемъ.

II.

Если земля шарообразна, то съ какого пункта ни пуститься вдаль въ концѣ-концовъ вернешься на прежнее мѣсто. Если Одессѣ нуженъ постоянный драматическій театръ, то о чемъ бы въ области развлеченій ни заговорили, вы невольно придете къ заключенію о неизбѣжности коренной реформы въ нашемъ театральномъ дѣлѣ въ этомъ именно направленіи. Пройдетъ годъ, пройдетъ другой, и всѣ убѣдятся въ томъ, что нынѣшняя постановка дѣла не можетъ быть оправдана ни съ какой стороны. Нельзя культивировать въ театрѣ, содержимомъ на городскія деньги, поглощаю-

НАУКОВА БІБЛІОТЕКА ОНУ ім. І.І. МЕЧНИКОВА

щемъ ежегодно свыше 60 т. *городскихъ* денегъ—итальянскую оперу. Это—преступленіе противъ логики, противъ справедливости, противъ здраваго смысла, противъ, наконецъ, отечественной литературы и отечественнаго искусства. Я не стану говорить подробно о томъ, что не разъ уже высказывалось мною въ печати, но повторю лишь одно, что Городской театръ долженъ быть театромъ *общедоступнымъ*, какъ по характеру своихъ представленій, такъ и по цѣнамъ на мѣста. Если болѣе состоятельная часть населенія предпочитаетъ, какъ увѣряютъ, оперу драмѣ и итальянскую оперу русской, это ея дѣло; но *массѣ* родное сценическое искусство ближе, а изъ всѣхъ видовъ этого искусства ей ближе всего драматическіе спектакли. Ищущая эстетическихъ развлеченій масса разсуждаетъ такъ, какъ разсуждаетъ въ своемъ трактатѣ «Объ искусствѣ» Прудонъ: «я хочу, чтобы произведеніе искусства мнѣ нравилось, но я еще болѣе хочу, чтобы оно говорило моему уму и сердцу, чтобы оно затрагивало мое сознаніе. Если же этого нѣтъ, если между произведеніемъ искусствъ и моимъ сознаніемъ нѣтъ соотношенія, то самое лучшее произведеніе для меня не существуетъ». Я не помню подлинныхъ выраженій, но вполнѣ ручаюсь за точность передачи мною мысли французскаго мыслителя, и утверждаю, что именно таковъ взглядъ на искусство *массы*.

Я неоднократно спрашивалъ нашихъ страстныхъ меломановъ—вызываетъ-ли въ нихъ итальянская опера тѣ художественныя эмоціи, которыя являются цѣлью истиннаго искусства. Они меня увѣряли, что да, и я имъ вѣрю. Но кто меня убѣдитъ въ томъ, что вся эта «большая» публика, посѣщающая итальянскую оперу, не ищетъ въ ней только красиваго зрѣлища, красивыхъ звуковъ и не остается совершенно глуха къ чувствамъ, переживаемымъ композиторомъ (я не говорю—артистами, потому что итальянскіе пѣвцы ровно ничего не переживаютъ)? Да и, наконецъ, можно-ли сравнить тѣ смутныя ощущенія печали и радости, выразительницей которыхъ является музыка, съ тѣмъ, что даетъ массѣ драматическое произведеніе? Конечно, есть господа, которые, подобно щедринскому Неуважай—Корыто, увѣряютъ, что жизнь всей вселенной—не что иное, какъ безконечный контрапунктъ, и что теперь найдены такія звуковыя сочетанія, въ которыхъ можно уложить чуть-ли не полемику между Сѣченовымъ и Кавелинымъ, но надъ этимъ, разумѣется, можно только зло посмѣяться, какъ это и сдѣлалъ незабвенный сатирикъ. Серьезно-же утверждать, что инструментальная и даже вокальная музыка въ состояніи будетъ когда-либо замѣнить *слово*—едва-ли кто рѣшится.

Слѣдуетъ-ли мнѣ оговориться, что я нисколько не противъ музыки, какъ искусства, и ровно ничего не имѣлъ-бы противъ субсидированья какъ оперныхъ представленій, такъ и симфоническихъ вечеровъ? Но прежде всего должна быть удовлетворена потребность въ драматическихъ представленіяхъ, иначе это значитъ — обратить храмъ искусства, предназначенный для массы и долженствующій быть той каѳедрой, съ которой, по выраженію Гоголя, «можно сказать міру много добра»—въ мѣсто развлеченія состоятельныхъ классовъ населенія. «Театръ—говоритъ Гоголь—ничуть небездѣлица и вовсе не пустая вещь, если примешь въ соображеніе, что въ немъ можетъ помѣститься вдругъ толпа изъ нѣсколькихъ тысячъ человѣкъ, и что вся эта толпа, *ни въ чемъ не сходная между собой, разбирая ее по единицамъ*, можетъ вдругъ *потрястись однимъ потрясеніемъ*, зарыдать *одними* слезами и разсмѣяться *однимъ* всеобщимъ смѣхомъ». Разъ этого нѣтъ, гдѣ нравственное и общественное значеніе сценическаго искусства, ради котораго стоило затратить на театръ такія колоссальныя деньги и ежегодно расходовать сумму, достаточную для содержанія еще нѣсколькихъ десятковъ школъ?

Говорятъ, что одесситъ не любитъ драмы, что онъ ее плохо посѣщаетъ, что гостившія у насъ въ прошломъ году труппы Дюковой и Соловцова понесли убытокъ. Но, во 1-хъ, на драматическихъ спектакляхъ пустуютъ лишь дорогія мѣста, а дешевыя и среднія обыкновенно бываютъ заняты, во 2-хъ, надо принять въ соображеніе несезонность времени пріѣзда этихъ труппъ и, въ 3-хъ, наконецъ, цифровыя данныя совершенно опровергаютъ предположенія объ убыточности драматическихъ спектаклей даже и при этихъ условіяхъ. Весною прошлаго года Соловцовъ поставилъ у насъ 38 спектаклей и выручилъ въ общемъ 37156 р. или 977 руб. въ среднемъ за спектакль. Затѣмъ, осенью Харьковская труппа Дюковой поставила 41 спектакль и взяла 33.690 р. или 822 р. за спектакль, но такъ какъ въ это число вошли нѣсколько «утренниковъ», которые дали, конечно, очень мало, то средній сборъ вечернихъ спектаклей г-жи Дюковой долженъ быть исчисленъ въ 900 р. Если г-жа Дюкова и г. Соловцовъ ничего не заработали на своихъ прошлогоднихъ гастроляхъ въ Одессѣ, то они ничего и не потеряли; не надо забывать, однако, что они платили за театръ антрепренеру и такимъ образомъ, въ концѣ-концовъ у послѣдняго, если-бы онъ держалъ самъ драматическую труппу, была-бы прибыль. Но тутъ еще есть привходящія обстоятельства. Несомнѣнно, что тѣ-же спектакли, если-бы они ставились въ теченіе обязательнаго сезона, дали-бы значительно большій сборъ, тѣмъ болѣе, что интересъ къ новымъ пьесамъ, разъ онѣ ставятся спустя много времени послѣ ихъ постановки въ Петербургѣ и Москвѣ, значительно ослабѣваетъ. Тотъ-же «Джентльмэнъ», если-бы шелъ у насъ своевременно, когда онъ возбуждалъ живые толки въ обществѣ и въ печати, далъ-бы антрепренеру не одинъ полный сборъ, какъ это было, напр., въ Кіевѣ; то-же самое можно сказать и о «Гр. де-Ризоорѣ» и о другихъ пьесахъ. Такимъ образомъ, мы не впадемъ въ ошибку, если будемъ считать средній сборъ съ драмы при постановкѣ ея въ теченіе обязательнаго сезона свыше 1000 р., а при такихъ условіяхъ она несомнѣнно дала-бы прибыль антрепренеру. Лучшее доказательство тому примѣръ театра Петербургскаго Литературно-Артистическаго кружка, гдѣ прошлый сезонъ при среднемъ сборѣ въ 943 руб. далъ 7 тысячъ руб. чистой прибыли. Эту цифру пришлось-бы для нашего театра удвоить, если принять въ соображеніе большіе оклады, которые платитъ г. Суворинъ, а также и то, что ему одно зданіе театра обошлось въ 35 тысячъ руб. въ сезонъ. Принимая въ соображеніе, что дорогія мѣста въ драмѣ чаще всего пустуютъ, можно было *даже не на боевыхъ спектакляхъ* понизить цѣны на эти мѣста, и отъ этого антрепренеръ былъ-бы только въ выигрышѣ.

Итакъ, общее мнѣніе, что постоянная русская драма убыточна въ Одессѣ—это одно изъ тѣхъ ходячихъ и никѣмъ не провѣряемыхъ положеній, которыя доказываютъ только, что, какъ справедливо замѣтилъ Тургеневъ, ложь такъ-же живуча, какъ и истина, если не болѣе. Но въ особенности, конечно, она живуча, если систематически и исподоволь пропагандируется и въ обществѣ, и въ печати. Одесскую публику какъ будто хотятъ увѣрить въ томъ, что она не любитъ драмы, когда все театральное прошлое Одессы говоритъ о противоположномъ. Въ исторіи русскаго драматическаго театра Одесса займетъ несомнѣнно почетное мѣсто, какъ городъ, давшій русскому театральному міру немало крупныхъ именъ. Но традиціи русской драмы въ Одессѣ несомнѣнно гибнутъ, и Южная Пальмира изъ года въ годъ становится все болѣе и болѣе и болѣе оторваннымъ уголкомъ въ жизни русскаго театра. Новыя пьесы къ намъ доходятъ тогда, когда о нихъ въ обществѣ перестаютъ говорить. Отсутствіе постояннаго драматическаго театра несомнѣнно *ослабило* до нѣкоторой степени интересъ къ драматическимъ спектаклямъ не только въ обществѣ, но и въ печати, и, быть можетъ, этимъ объясняется, что дѣло драматической

НАУКОВА БІБЛІОТЕКА ОНУ ім. І.І. МЕЧНИКОВА

критики поставлено въ мѣстныхъ газетахъ такъ неудовлетворительно. Рецензіи пишутся какъ репортерскія замѣтки, въ нихъ не видно ни любви къ сценѣ, ни сознательнаго отношенія къ ставящимся пьесамъ и къ игрѣ актеровъ. Въ то время какъ въ столицахъ, въ Кіевѣ, Харьковѣ, Казани—театральная критика поручается лучшимъ силамъ газеты, у насъ она передается любому «свободному» сотруднику или первому попавшемуся добровольцу. Можетъ-ли при такихъ условіяхъ Одесса занимать подобающее ей мѣсто въ жизни русскаго театра? Даже тѣ задатки и молодыя силы, которыя таятся въ здѣшнемъ обществѣ, глохнутъ за отсутствіемъ постояннаго театра. Если гг. Долиновъ и Леонидовъ пробились, то это лишь счастливая случайность, которой они обязаны судьбѣ и г. Соловцову; но сколько такихъ Леонидовыхъ и Долиновыхъ у насъ отцвѣтаютъ, не успѣвши расцвѣсть?..

Я никогда-бы не кончилъ, если-бы высказалъ о вредѣ такой постановки театральнаго дѣла все, что можно было-бы сказать. Прибавлю лишь, что въ жизни такого города какъ Одесса, гдѣ духовные запросы населенія находятъ себѣ мало удовлетворенія, гдѣ нѣтъ правильно поставленныхъ и доступныхъ массѣ ученыхъ обществъ, гдѣ общественнаго самосознанія не будятъ, какъ въ Петербургѣ и Москвѣ, публичныя засѣданія различныхъ юридическихъ, экономическихъ, педагогическихъ и психологическихъ обществъ, публичныя лекціи и ученые диспуты—въ такомъ городѣ драматическія представленія являются чуть-ли единственнымъ огонькомъ, который можетъ оживить нашу сонную мысль. Тѣсная связь, существующая между жизнью и драматическими произведеніями, даетъ толчокъ къ всевозможнымъ выводамъ и размышленіямъ, создаетъ почву для всякаго рода споровъ, вызываетъ извѣстное броженіе въ обществѣ, жизнь котораго безъ этого грозитъ обратиться въ стоячее болото. Какъ-бы ни былъ малоудовлетворителенъ въ художественномъ отношеніи нашъ репертуаръ, онъ все же ближе къ жизни, чѣмъ давно переставшія уже кого-бы то ни было волновать примитивныя чувства, переживаемыя героями итальянскихъ оперъ. Припомните, сколько оживленія вносили драматическіе спектакли въ жизнь Одессы въ свое время, когда драма у насъ не была случайной гостьею,—и какъ посѣщались тогда эти спектакли!—Одесскіе старожилы свидѣтельствуютъ, что въ сгорѣвшемъ Городскомъ театрѣ драматическіе спектакли привлекали всегда больше публики, чѣмъ оперные, что тогдашній антрепренеръ И. К. Филетти чистой прибылью, получавшейся отъ драмы, покрывалъ убытки отъ итальянской оперы. «Сборъ въ 700 руб. при полномъ сборѣ въ 900—разсказываетъ одинъ изъ этихъ старожиловъ—считался рѣдкостью въ мое время; билетами на драматическіе спектакли приходилось запасаться за нѣсколько дней. Что касается бенефисовъ, о нихъ анонсировалось обыкновенно за недѣлю, и бенефиціанты продавали билеты на дому или въ буфетѣ театра, а въ кассу очень рѣдко попадали билеты». А сколько толковъ вызывала каждая новая пьеса, каждый новый дебютъ! Одесса создавала репутацію артисту, у нея сложились свои вкусы, свои требованія, и не мудрено, что она занимала опредѣленное положеніе въ театральной жизни страны. Всего этого мы теперь лишены, благодаря систематическому отвлеченію одесситовъ отъ драмы, и этотъ грѣхъ нашихъ городскихъ заправилъ имъ никогда не простится!

Чтобы закончить свои бѣглыя замѣтки, я долженъ вернуться къ тому, на чемъ вскользь остановился въ концѣ первой главы и что дѣлаетъ вопросъ о постоянномъ драматическомъ театрѣ въ Одессѣ особенно жгучимъ. Если-бы въ Городскомъ театрѣ подвизалась постоянная драматическая труппа, не было-бы необходимости составлять особую труппу для народнаго театра. Такія труппы, какія необходимы для Одессы, не могутъ не быть достаточно велики, и въ воскресные и праздничные дни всегда можно было-

бы выбирать, для постановки въ Городскомъ театрѣ, такія пьесы, которыя освобождали-бы часть труппы и премьеровъ для народнаго спектакля. Нужно-ли говорить, что участіе въ аудиторіи вторыхъ актеровъ, скажемъ, Соловцовской труппы съ Глѣбовой и Рощинымъ или же—въ другое воскресенье—Немировичъ и Багровымъ во главѣ придали-бы большій художественный интересъ народнымъ спектаклямъ, чѣмъ игра проектируемой Славянскимъ о-вомъ труппы, набранной съ сосенки да съ бору?

Если-бы тѣ 3—4 тысячи, которыя во что-бы то ни стало необходимо ассигновать на народный театръ, дать антрепренеру русской драмы въ Городскомъ театрѣ, онъ съ удовольствіемъ взялся-бы давать спектакли въ аудиторіи по воскреснымъ и праздничнымъ днямъ при пониженной вдвое платѣ за мѣста, такъ чтобы общій валовой сборъ не превышалъ 150 р. Въ концѣ-концовъ антрепренеръ остался-бы еще на этомъ дѣлѣ въ небольшихъ барышахъ, а городъ удовлетворилъ-бы одну изъ самыхъ насущнѣйшихъ потребностей населенія и пошелъ-бы на встрѣчу одному изъ настоятельнѣйшихъ запросовъ современной жизни.

Но для этого надо прежде всего рѣшиться сдѣлать обязательной постоянную русскую драму въ Городскомъ театрѣ. Гдѣ тотъ Колумбъ среди нашихъ городскихъ дѣятелей, который наглядно покажетъ имъ, что яйцо не такъ трудно поставить, какъ это кажется съ перваго взгляда? Кому суждено заслужить благодарность всей мыслящей Одессы организаціей нашего театральнаго дѣла въ такомъ духѣ, чтобы Городской театръ сталъ *общедоступнымъ*, а Городская аудиторія—*народной*?..

Старый театралъ.

НАУКОВА БІБЛІОТЕКА ОНУ ім. І. І. МЕЧНИКОВА

М. Т. Ивановъ-Козельскій.

Ивановъ-Козельскій.

Какія свѣтлыя, какія мрачныя воспоминанія вызываешь ты,—это имя.

Я зналъ двухъ Ивановыхъ-Козельскихъ: одного артиста, находившагося на вершинѣ своей славы, полнаго таланта, силъ, любви къ искусству; его глаза горѣли восторгомъ, когда онъ говорилъ о своемъ Богѣ-Шекспирѣ и о пророкѣ этого Бога—Томазо-Сальвини; онъ былъ идоломъ толпы, переполнявшей театръ; идоломъ, глаза котораго сверкали вдохновеніемъ, и звуки голоса западали глубоко въ сердце.

Другого Козельскаго я встрѣтилъ лѣтъ пять тому назадъ. Было сѣрое пасмурное утро. На платформѣ, ожидая поѣзда, стоялъ человѣкъ, — остатки человѣка. Согнувшійся станъ, сгорбившіяся, словно подъ бременемъ непосильной ноши, плечи. Отекшее, опухшее лицо алкоголика. Безцвѣтные, мутные, погасшіе глаза. Была-ли это тѣнь Козельскаго? Это былъ другой, въ тупомъ безсмысленномъ взглядѣ котораго свѣтилось безуміе.

«Какъ дошелъ онъ до жизни такой?» Судьба Козельскаго—типичная судьба русскаго актера. Онъ извѣдалъ всю ея тяжесть, все ея горе, всѣ ея отравленныя радости. Русская Мельпомена мало кормитъ своихъ жрецовъ въ началѣ ихъ карьеры, зато сильно ихъ поитъ, когда они добьются славы. Всякое знаніе въ области искусства дается русскому актеру цѣною тяжелаго труда, цѣною лишь собственнаго опыта, цѣной ошибокъ, горькихъ разочарованій. Въ области искусства, тамъ, гдѣ традиціи, школы ярко освѣщаютъ путь иностранному артисту, тамъ русскій актеръ долженъ брести ощупью, съ завязанными глазами. Брести, слыша со всѣхъ сторонъ недовѣріе къ своимъ робкимъ шагамъ, глумленіе надъ каждой ошибкой, злорадный смѣхъ надъ каждымъ промахомъ. Прибавьте къ этому клеветы, сплетни,—всю ту грязь, которая летитъ въ людей, смѣющихъ быть выше другихъ. Всю эту горькую чашу выпилъ до дна погибшій артистъ.

Я не собираюсь разсказывать вамъ біографію Козельскаго, — кому она не извѣстна? Слѣдуетъ упомянуть только, что, какъ и большинство знаменитыхъ русскихъ артистовъ, онъ вышелъ изъ простопародья. Онъ былъ созданъ для сцены и попалъ на нее случайно. Будучи военнымъ писаремъ, онъ принималъ участіе въ спектакляхъ въ качествѣ статиста, пристрастился къ сценѣ и пошелъ на грошевый окладъ. Вотъ его собственный разсказъ о томъ, какъ онъ дѣлалъ свои первые шаги по пути къ славѣ,—первые шаги по терніямъ, чтобъ добраться до отравленныхъ розъ!

— Въ первый же сезонъ я приготовилъ двѣ-три рольки въ водевиляхъ; когда на слѣдующій сезонъ мнѣ предложили 30 руб. въ мѣсяцъ, я сказалъ: «я возьму 15, но дайте мнѣ сыграть такія-то роли». Антрепренеръ, конечно, съ удовольствіемъ согласился на просьбу чудака. Благодаря сыграннымъ ролямъ, я выдвинулся. На слѣдующій сезонъ мнѣ предложили 50 рублей. Тогда я попросилъ 25 и позволенія сыграть нѣсколько ролей побольше, которыя успѣлъ приготовить за зиму. Такъ я покупалъ себѣ роли и пробивался впередъ».

Много труда, сколько неимовѣрныхъ усилій пришлось употребить этому военному писарю, прежде чѣмъ онъ превратился въ толкователя Шекспира.

Говорятъ, что Козельскій былъ вторымъ Мочаловымъ, что онъ игралъ по вдохновенію, и все доставалось ему безъ труда. Сказать, что Козельскій не работалъ, значитъ оклеветать его память. Этотъ самоучка читалъ Дарвина и въ его книгѣ «О выраженіи ощущеній у человѣка и животныхъ» искалъ себѣ руководства къ сценическому изображенію человѣческихъ страстей, чувствъ и волненій.

Читалъ! Это значитъ сказать не всю правду: онъ зналъ наизусть это сочиненіе, которое считалъ настольною книгой актеровъ; онъ зналъ его такъ-же,

какъ зналъ Шекспира, и поражалъ собесѣдника глубокимъ знаніемъ того и другого.

Однажды мы говорили съ нимъ о сценическомъ изображеніи чувства страха. Онъ на память процитировалъ то мѣсто Дарвина, гдѣ говорится о внѣшнихъ проявленіяхъ страха и одинъ изъ монологовъ Шекспира, гдѣ говорится о томъ-же самомъ. Великій ученый и великій поэтъ въ одн͏ихъ и тѣхъ-же выраженіяхъ говорили о внѣшнемъ проявленіи ужаса, и это наполняло рѣчь артиста восторгомъ къ генію великаго поэта.

Друзья и поклонники покойнаго артиста говорятъ, что, задумавъ играть Гамлета, онъ 2 года готовился въ Харьковѣ къ этой роли, перечиталъ все, что есть о датскомъ принцѣ у комментаторовъ Шекспира, обращался за совѣтами и помощью къ профессорамъ университета, цѣлыя ночи напролетъ проводилъ въ бесѣдахъ и спорахъ съ учащейся молодежью по поводу загадочнаго характера Гамлета. Два года! Но это врядъ ли такъ, — онъ всю жизнь работалъ надъ этой ролью. Самый текстъ роли, по которому игралъ Козельскій, представлялъ собою превосходную мозаику изо всѣхъ переводовъ трагедіи Шекспира. Онъ сличилъ всѣ переводы, изъ каждаго взялъ тѣ мѣста, которыя переданы лучше, и изъ этихъ кусочковъ составилъ текстъ роли. Самую любимую изъ своихъ ролей, потому что образъ задумчиваго, меланхолическаго датскаго принца не оставлялъ ни на минуту великаго артиста. Когда его разумъ боролся съ безуміемъ и падалъ побѣжденный въ неравной борьбѣ, остатки этого бѣднаго разума были заняты Гамлетомъ. И блѣдный, гаснущій трепещущій огонекъ его ума горѣлъ въ честь великаго Шекспира.

Это было гдѣ-то на юго-западныхъ дорогахъ, — эта встрѣча одного изъ поклонниковъ Козельскаго съ безумнымъ артистомъ, ворвавшимся въ поѣздъ безъ билета, своимъ бредомъ перепугавшаго пассажировъ. Увидавъ знакомаго, онъ вспомнилъ о театрѣ, гдѣ они встрѣтились, заговорилъ объ искусствѣ, о Шекспирѣ и о Гамлетѣ.

«Мнѣ хочется сыграть Гамлета такъ, чтобы призракъ не появлялся на сценѣ. Пусть его голосъ доносится откуда нибудь изъ-за кулисъ и кажется зрителямъ галлюцинаціей Гамлета. Вѣдь, призраковъ не бываетъ, и Шекспиръ, великій реалистъ, не могъ написать того, чего не бываетъ; призракъ—это только галлюцинація Гамлета, сходящаго съ ума отъ скорби, тяжкихъ думъ и страшныхъ подозрѣній».

Собесѣдникъ, конечно, могъ бы возразить Козельскому, что призракъ, кромѣ Гамлета, видѣли еще Марцелло и Горацio, но не забывайте, что это говорилъ больной и что во всемъ этомъ бредѣ трогательны любовь и вѣрность Шекспиру, сохранившіяся даже и въ больной душѣ.

Рѣшительное вліяніе на Козельскаго имѣли гастроли Сальвини. Онъ видѣлъ Сальвини въ Одессѣ, гдѣ служилъ въ тотъ сезонъ. Увидавъ его однажды, онъ отказался отъ службы, заплатилъ большую неустойку, чтобы быть свободнымъ и посѣщать спектакли Сальвини, не пропускалъ ни одного представленія.

У Шекспира и Сальвини онъ учился правдѣ въ искусствѣ и умѣнью отыскивать живую душу въ людяхъ.

Я помню кабинетъ Козельскаго: письменный столъ у стѣны, на которой вѣеромъ раскинулись гравюры-иллюстраціи къ твореніямъ Шекспира. На столѣ всегда передъ глазами портретъ Томазо Сальвини. Подъ рукой на этажеркѣ въ роскошныхъ переплетахъ золотообрѣзанные томы Шекспира. Здѣсь все вѣяло настоящимъ культомъ Шекспира. Этотъ кабинетъ былъ маленькимъ храмомъ Шекспира, храмомъ, гдѣ Козельскій молился своему богу, перечитывая его творенія.

Онъ неустанно работалъ, и результатъ его трудовъ восторженно привѣтствовался публикой, вызывалъ злобу соперниковъ и завистниковъ, подвергался злой и несправедливой критикѣ. Козельскому пришлось испытать то-же, на что

обреченъ всякій русскій артистъ, берущійся играть Шекспира. Передъ нами трудно играть Гамлета, потому что мы сами народъ—Гамлетъ и не вѣримъ своимъ силамъ. Не говоря уже, конечно, о первостепенныхъ иностранныхъ артистахъ: Росси, Томазо Сальвини, Мунэ—Сюлли, Поссартѣ, Барнаѣ, — даже о второстепенныхъ, въ нашихъ устахъ, немыслима была-бы такая фраза:

— Всякій Маджи — и туда-же играть Гамлета!

— Всякій Эммануэль тоже толкуетъ Шекспира! Тогда какъ фраза — всякій Козельскій туда-же играетъ Гамлета,—чувствуетъ себя удивительно спокойно на нашихъ устахъ

И всякій Петровъ, Сидоровъ, Карповъ непремѣнно воскликнутъ:

— Всякій Ивановъ туда-же толкуетъ Шекспира.

И даже сочтетъ дурнымъ тономъ этого не воскликнуть.

Это отражалось и въ театральной критикѣ. Въ то время, когда на спектакляхъ Козельскаго можно было видѣть всю лучшую интеллигенцію Москвы, одни изъ критиковъ молчали о русскомъ артистѣ, дерзающемъ играть Шекспира, а другіе рекомендовали ему бросить Гамлета и приняться за Емелю въ водевилѣ «Простушка и воспитанная».

Какіе удары для самолюбія, которое у всякаго артиста болѣзненно, какіе поводы для торжества зависти и злобы, которыя въ закулисномъ мірѣ доходятъ до бѣшенства.

Клевета и сплетня ничего не оставляли Козельскому. Имя раздуто. Сальвини смотрѣлъ и неустойку уплатилъ для рекламы. Его обвиняли въ устройствѣ безумныхъ оргій и въ жадности къ деньгамъ—одновременно.

— «Онъ кутитъ!» и «онъ копитъ деньгу!»—это вы могли слышать въ одно и тоже время и отъ одного и того-же лица.

Его обвиняли въ томъ, что онъ грабитъ провинціальную публику своими гастролями... и въ томъ, что его гастроли не дѣлаютъ сборовъ. Совершенно забывали о томъ невозможномъ антуражѣ, среди котораго приходилось играть Козельскому въ глухой провинціи. И когда публика не хотѣла идти смотрѣть на Менелая, вмѣсто короля Клавдія, на комическую старуху, вмѣсто Гертруды, и на «водевильную съ пѣніемъ» актрису, изображавшую Офелію, добрые товарищи кричали:

— «Вотъ такъ Гамлетъ, котораго никто не хочетъ идти смотрѣть».

Вотъ шипы тѣхъ розъ, которыми усѣяна дорога славы, — проклятыхъ розъ, которыя у насъ благоухаютъ алкоголемъ Въ нашемъ мало культурномъ обществѣ культъ Мельпомены—это культъ Бахуса. И у артиста нѣтъ злѣйшаго врага, какъ его поклонники, для которыхъ поклоненіе таланту и спаиваніе артиста—понятія равносильныя и тождественныя. Мельпомена, плохо кормившая Козельскаго въ началѣ его карьеры, сильно поила его въ концѣ. Про него можно было сказать съ горькой ироніей, что въ концѣ концовъ онъ выпилъ весь тотъ хлѣбъ, котораго не съѣлъ въ началѣ карьеры. И эти мрачныя воспоминанія, которыми была отравлена заря его жизни, и клевета, и зависть, и вѣчное недовольство собой, — вѣчное недовольство истиннаго художника— все это помогало развивавшейся слабости. Семейныя непріятности, потеря всего, что онъ имѣлъ, нанесли рѣшительный ударъ, и бѣдный Козельскій умеръ для искусства за 5 лѣтъ до своей смерти.

Онъ умеръ безумный въ пріютѣ театральнаго общества, оставивъ нашимъ воспоминаніямъ чарующій образъ задумчиваго принца въ черномъ плащѣ съ безконечно грустнымъ взглядомъ прекрасныхъ глазъ и голосомъ мягкимъ, нѣжнымъ, звучавшимъ меланхолически, западавшимъ въ душу, голосомъ, который и сейчасъ еще какъ будто звучитъ въ моихъ ушахъ:

— Что-жъ послѣ этого наша слава, Горацiо?!»

В. Дорошевичъ.

„Южно-Русскій Альманахъ".

АДРЕСНЫЙ ОТДѢЛЪ

Годъ четвертый.

НАУКОВА БІБЛІОТЕКА ОНУ ім. І.І. МЕЧНИКОВА

АДРЕСЫ

(по гор. Одессѣ)

А. Административный отдѣлъ.

I.

По министерству внутреннихъ дѣлъ.

И. д. Одесскаго градоначальника, полковникъ конно-гвардейской артиллеріи, **графъ Павелъ Павловичъ Шуваловъ**, Николаевскій бульваръ, домъ № 1.

Канцелярія Одесскаго Градоначальника.

Дерибасовская, 4, домъ Р. О. П. и Т.

Правитель канцеляріи, кол. сов. **Ив. Алексѣев. Казариновъ**, Дерибас., 4.

Чиновники особыхъ порученій:

Старшій, ст. сов. **Ив. Вас. Владиславскій-Падалка**, Никол. бульваръ, 7.
Младшіе: ст. сов. **Ѳед. Вас. Мессарошъ**, Соборная площадь, 1.
Надв. сов. **П. Ал. Полетаевъ**, Надеждинская, 4.

Техники:

Ст. сов., инж.-арх. **Лев. Льв. Влодекъ**, Екатерининская, 30.
Архитекторъ, надв. с., гражд. инж. **Ал. Ос. Бернардацци**, Карантин., 10.
Художникъ-архитект., надв. сов. **Владис. Ад. Домбровскій**, Княжеская, 2.
Откомандирован. въ распоряженіе одесскаго градоначальника, гр. инж., надв. сов. **Вас. Иѳ. Зуевъ**, Соборная пл., 1.

Столоначальники:

Столон. распорядительнаго стола, тит. сов. **Вл. Вас. Орловъ**, Старопорт., 4.
Столон. суднаго стола, кол. секр. **Нарц. Фел. Сенкъ-Поповскій**, Дериб., 4.
Столон. хозяйственнаго стола, кол. секр. **Кон. Петр. Аушевъ**, Соф. пер., 5.
Столон. паспортнаго стола, кол. ас. **Лук. Ник. Телесницкій**, Преображ., 4.

Состоящіе по Министерству Внутреннихъ Дѣлъ и откомандированные въ распоряженіе Градоначальника:

Тайный сов. **Ап. Ал. Скальковскій**, Спиридоновская, 10.
Тайный сов. **Гр. Гр. Маразли**, Дерибасовская, 8.
Инспекторъ типогр., лит. и т. п. заведеній и книжной торговли въ Одессѣ, ст. сов. **Серг. Ив. Плаксинъ**, Гулевая, 24.

Одесскій Городской Распорядит. Комитетъ, — въ здан. полиціи.

Предсѣдатель, Одесск. Полиціймейстеръ **Як. Ив. Бунинъ**, Преображен., 38.

Жандармское Управленіе г. Одессы — Карантинная, 1.

Начальникъ управленія, полковникъ **Влад. Алекс. Безсоновъ**, Канатная, 7.
Адъютантъ управленія, шт.-ротм. **Ал. Дм. фонъ-Гесбергъ**, уг. Канатной и Новорыбной, 65/3.

Одесская конная жандармская команда — Канат. и Новорыбн., 65/3.

Начальникъ команды, ротмистръ **Ник. Степ. Головинъ**, тамъ же.

Одесское жандармское полицейское управл. жел. дор. — Ямская, 14.

Начальникъ управленія, полк. **Вик. Як. Шеманинъ**, Княжеская, 2.
Начальникъ Одесск. отдѣл. жандарм. полиц. управл. жел. дор., шт.-ротм. **Мих. Петр. Мадатовъ**, Базарная, 20.
Адъютантъ управленія, шт.-ротм. **Ал. Мак. Смоленскій**, Княжеская, 31.

Одесскій статистическій комитетъ.

Предсѣдатель, и. д. Одес. Градоначальника, графъ **Пав. Павл. Шуваловъ**, Николаевскій бульваръ, 1.
Членъ и секр., тайн. совѣт. **Ап. Ал. Скальковскій**, Спиридоновская, 10.

Комитетъ цензуры иностранной — Надеждинская, 7.

Предсѣдатель, старш. цензоръ, д. ст. с. **Анат. Евг. Егоровъ**, Крымская гост.
Младшій цензоръ, ст. сов. **Алек. Ив. Пѣвницкій**, Нѣжинская, 68.

Отдѣльный цензоръ по внутрен. цензурѣ въ Одессѣ — Надежд., 7.

И. д. отдѣльн. цензора, кол. секр. **Ѳед. Цез. Ѳедоровъ**, Надеждинская, 7.
И. д. помощн. отд. цензора **Ник. Серг. Сомовъ**, М.-Арнаутская, 1.
И. д. письмоводителя, губ. секр. **А. Н. Андреевъ**, М.-Арнаутская.

Одесскій комитетъ попечительнаго о тюрьмахъ общества.

Канцелярія комитета, Дерибасовская, 4, канцелярія градоначальника.
Вице-президенты: Архіепископъ Херсонскій и Одесскій, Высокопреосвященный **Іустинъ**, Софіевская, 7, архіер. домъ.
И. д. Одесск. градоначальника, графъ **Пав. Павл. Шуваловъ**, Ник. бул., 1.
Прокуроръ суд. палаты, д. ст. сов. **Вор. Юл. Витте**, Воронцов. пер., 4.

Женское отдѣленіе одесскаго комитета попечительнаго о тюрьмахъ общества.

Предсѣдательница, супруга и. д. одес. градонач.

Одесскій тюремный замокъ — по Больше-Фонтанской дорогѣ.

Начальникъ тюр. замка, кол. ас. **Исид. Ив. Конвентскій**, зд. тюремн. замка.

Арестный домъ — Госпитальная, 4.

Попеч. арестн. дома, д. ст. сов. **Серг. Ив. Знаменскій**, Нѣжинская, 51.

Одесское врачебное управленіе — Канатная, 11.

Врачебный инспекторъ, д. ст. сов. **Ал. Всев. Коршъ**, Канатная, 11.
И. д. помощника его, кол. ас. **Серг. Евг. Поповъ**, Канатная, 26.

Одесская Городская Полиція.

На углу Преображенской и Полицейской, 38.

Одесскій полиціймейстеръ, числящійся по арм. пѣхотѣ, полковн. **Як. Ив. Бунинъ**, въ зданіи полиціи, Преображенская, 38.
Помощники его: отст. подполк. **Влад. Тим. Черемушкинъ**, Преображ., 38.
Отставн. ротмистръ **Влад. Андр. Чевати**, тамъ же.

БІБЛІОТЕКА ОНУ ім. І.І. МЕЧНИКОВА

Канцелярія полицiймейстера.

Секретарь, надв. сов. **Влад. Дм. Толмачевъ**, Преображенская, 38.
Казначей и бухгалтеръ, тит. сов. **Матв. Андр. Маевскій**, Кузнечная, 47.
Завѣдыв. адресно-справочнымъ отдѣл., кол. сов. **Мих. Макс. Моисеевъ**, уголъ Херсонской и Конной, 30.

Столоначальники:

Н. ч., двор. **Юл. Фел. Сенк-Поповскій**, Коблевская, 36.
Тит. сов. **Петръ Иван. Кушковскій**, Полицейская пл., 1.
Тит. сов. **Петръ Ник. Рѣщиковъ**, Нѣжинская, 18.
Губ. сек. **Дан. Сем. Чебаненко**, Старопортофр., 62.

Полицейскіе участки:

1) Бульварный, Преображенская, 38.

Приставъ, надв. сов. **Ант. Степ. Чебановъ**, въ зд. Бульв. уч.
Помощ. пристава, кол. секр. **Ад. Осип. Панасикъ**, Никол. бульваръ, 13.

2) Александровскій, Н.-Рыбная, 13.

Приставъ, кол. сов. **Владисл. Ант. Добронаки**, въ зд. Александров. уч.
Помощ. пристава, кол. ас. **Ник. Конст. Гульковіусъ**, тамъ же.

3) Херсонскій, на углу Херсонской и Ямской, 4.

Приставъ, надв. сов. **Эр. Мих. Лысенко**, въ зд. Херс. уч.
Помощн. прист., кол. асс. **Маріанъ Раф. Развадовскій**, тамъ же.

4) Петропавловскій, уг. Косвенной и Градоначальн., 2.

Приставъ, надв. сов. **Ник. Матв. Пузиновскій**, въ зд. Петропавл. уч.
Помощн. пристава, кол. асс. **Сем. Осип. Тычинскій**, тамъ же.

5) Михайловскій, Михайловская, 19.

Приставъ, надв. сов. **Евламп. Влад. Кисляковскій**, въ зд. Михайл. уч.
Помощн. пристава, кол. секр. **Мих. Ив. Ивановъ**, тамъ же.

6) Пересыпскій, Московская, 35.

Приставъ, надв. сов. **Григ. Федос. Чернявскій**, въ зд. Перес. уч.
Помощн. пристава, кол. ас. **Андр. Ѳанас. Стратоновъ** (завѣд. Сл.-Роман.), Наличная, 8, Слоб.-Ром.

7) Дальницкій, Дальницкая ул., зданіе участка.

Приставъ, надв. сов. **Ѳед. Ал. Швайковскій**, въ зд. Дальницк. уч.
Помощ. прист., кол. ас. **Вол. Карл. Рацишевскій**, Спиридоновская, 9.

Одесская пожарная команда.

Брандтъ-маіоръ, отст. капит. 1-го ранга **Ал-дръ Арс. Болтинъ**, Преобр., 38.

Городовые врачи:

Бульварнаго уч., ст. сов. **Э. А. Лиснеръ**, Нѣжинская, 68.
Александровскаго уч., кол. сов. **И. С. Сушновъ**, Б.-Арнаутская, 44.
Херсонскаго уч., надв сов. **А. Н. Коссаговскій**, Ольгіевская, 11.
Петропавловскаго уч., кол. сов. **Д. Ф. Клименко**, Тираспольская, 13.
Михайловскаго уч., кол. сов. **С. О. Моргуліесъ**, Гулевая, 10.
Пересыпскаго уч., надв. сов. **Е. П. Порываевъ**, Коблевская, 42.
Дальницкаго уч., тит. сов. **А. В. Шишковскій**, Преображенская, 11.
Город. ветеринарный врачъ, над. сов. **Э. Р. Пенскій**, Нѣжинская, 42.

Управленіе Одесск. Карантинн. округа — въ чертѣ Карантина, 13.

Начальникъ карантиннаго округа и управляющій карантиномъ, докторъ медицины и акушеръ, д. ст. сов. **Вл. Петр. Старковъ**, Садовая, 14.
Старшій врачъ, ст. сов. **Ант. Ник. Ригана**, Базарная, 20.

Карантинная стража.

Канцелярія — уголъ Греческой и Карантинной, 5.
Командиръ роты, кап. **Конст. Алекс. Капацынъ**, Карантинная, 5.

Управленіе капит. на Одесскимъ портомъ — Новый молъ, соб. зд.

Капитанъ надъ портомъ, полк. **Вл. Плат. Перелешинъ**, въ чертѣ Карантина, 13.

Заграничный отдѣлъ.

Старш. пом. кап. надъ порт., отст. подполк. **Ѳед. Дм. Герасимовъ**, Ланж., 9

Каботажный отдѣлъ.

Старш. помощ. капитана надъ портомъ, отст. капит. 1-го ранга **Вас. Ал. Телегинъ**, Практич. гавань, 8.

Одесская почтовая контора — Садовая, соб. д.

Начал. почтовой конторы, надв. сов. **Ив. Вас. Кочневъ**, въ зд. почт. конт.
Помощн. начал. конторы, кол. сов. **Ив. Ник. Никифоровъ**, тамъ же.

Городскія почтовыя отдѣленія:

I отдѣленіе: зав. отд., кол. ас. **Андр. Ал. Никифоровъ**, Ямская, 46.
II отдѣленіе: зав. отд., кол. ас. **Ив. Ив. Евцихевичъ**, Ризовская, 35.
III отдѣленіе: зав. отд., тит. сов. **Дим. Ал. Рождественскій**, Москов., 13.
IV отдѣленіе: зав. отд., тит. сов. **Пав. Гр. Веселовскій**, Маразліевская, 32.
V отдѣленіе: зав. отд., кол. ас. **Дм. Гр. Волоховъ**, Степовая, 48.

Управленіе Одес. почтово-телегр. округа—уг. Нѣжин. и Гулевой, 63/3.

Начальникъ Одес. округа, д. ст. сов. **Мав. Иг. Маевскій**, Гулевая, 63/3.
Помощники его: ст. сов. **Вик. Ив. Крейсонъ**, Гулевая, 63/3.
Кол. сов. **Дм. Андр. Троицкій**, Садиковская, 6.

Одесская телеграфная контора — Нѣж. и Гулевая, 63/3.

Начальникъ конторы, ст. сов. **Генр. Руд. Гугель**, тамъ же.

Городское телеграфное отдѣленіе — Дериб., 3.

Завѣд. отд., надв. сов. **Густ. Ив. Мертцинъ**, Дерибас., 3.

Одесск. городск. по воинской повинности присутствіе—Ник. бул., 7.

Одесская городская дума — Засѣданія въ помѣщеніе Город. Управы, на Никол. бульварѣ.

Городской голова, ст. сов. **Пав. Алекс. Зеленый**, Княжеская, 29.
Товарищъ город. головы, двор. **Алек. Алек. Швенднеръ**, Херсонская, 44.

Гласные:

Тит. сов. **Ѳед. Вас. Адаменко**, Казарменный пер., 8.
Пот. поч. гражд. **Анж. Анж. Анатра**, Пушкинская, 29.
Надв. сов. **Конст. Эр. Андреевскій**, Староортофранковская, 15.
Дѣйст. ст. сов. **Алек. Петр. Албрандъ**, Дворянская, 18.
Присяжн. повѣрен. **Афан. Сем. Бѣлоусовъ**, Нѣжинская, 45.
Дворян. **Пав. Ник. Валенъ-де-Валю**, Рождественская, 53.
Врачъ **Мих. Конст. Бурда**, Елисаветинская, 5.
Прис. повѣр. **Абр. Гр. Вухштабъ**, Еврейская, 14.
Мануф. сов. **Гр. Эм. Вейнштейнъ**, Надеждинская, 5.
Врачъ **Ник. Ѳед. Гамалея**, Канатная, 14.
Инж.-мех. **Борисъ Ѳед. Гаусманъ**, Базарная, 20.

НАУКОВА БІБЛІОТЕКА ОНУ ім. І. І. МЕЧНИКОВА

Двор. **Ив. Андр. Гроссулъ-Толстой**, Лютер. пер., 6.
Одес. мѣщ. **Гавр. Вас. Добровольскій**, Ямская, 76.
Ст. сов. **Авг. Теофил. Духновскій**, Елисаветинск., 5.
Надв. сов. **Алек. Ник. Діанъ**, Екатерининская, 5.
Инж. **Мих. Мих. Дитерихсъ**, Софіевская, 18.
Купецъ **Як. Абр. Дынинъ**, Херсонская, 50.
Фрицр Гавр. Енни, Малый фонтанъ, 4.
Купецъ **Фридр. Эрнестъ Енни**, Малый переул., 6.
Контръ-адм. **Алекс. Вас. Житковъ**, Малый пер., 8.
Пот. поч. гр. **Сол. Гр. Зусманъ**, Б.-Арнаутская, 19.
Одес. куп. **Дм. Петр. Котляревскій**, Авчин. пер., 14.
Пот. поч. гр. **Мих. Мих. Кожевниковъ**, Троицк., 11.
Одес. куп. **Вас. Сильв. Кандинскій**, Дерибас., 17.
Кол. сов. **Ив. Ал. Казариновъ**, Дерибасовская, 4.
Куп. **Берн. Готл. Каяндеръ**, Рищельевская, 15.
Пот. поч. гр. **Ѳем. Петр. Калоти**, Дерибас., 9.
Губ. сек. **Плат. Ап. Кузнецовъ**, Нѣжинская, 45.
Врачъ **Серг. Ник. Колачевскій**, Сабан. мостъ, 5.
Дѣйст. ст. сов. **Еф. Фил. Клименко**, Староп., соб. д.
Дѣйст. ст. сов. **Ник. Андр. Лишинъ**, Ремеслен., 5.
Дѣйст. ст. сов. **Кир. Вас. Леонардъ**, Херсонск., 56.
Прис. пов. **Ѳед. Ник. Литвицкій**, Б.-Арнаутск., 48.
Тайн. сов. **Гр. Гр. Маразли**, Дерибасовская, 8.
Баронъ **Ѳома Арист. Массъ**, Надеждинская, 14.
Мир. судья **Ник. Ив. Моисеевъ**, Садовая, 14.
Пот. поч. гр. **Як. Алекс. Новиковъ**, Почтовая, 6.
Двор. **Вас. Вас. Навроцкій**, Ланжероновская, 1, 2, 3.
Одес. куп. **Вас. Тим. Пташниковъ**, Успенская, 85.
Пот. поч. гр. **Мих. Андр. Посоховъ**, Екатерин., 29.
Дѣйств. ст. сов. **Конст. Андр. Пятницкій**, Ямская, 56.
Двор. **Пер. Ѳед. Родоканаки**, Никол. бульваръ, 10.
Двор. **Пав. Степ. Ралли**, Воронцовскій пер., 1.
Дѣйств. ст. сов. **Ник. Ѳед. Сухомлиновъ**, Садовая, 3.
Куп. **Петръ Ив. Степановъ**, Полицейская, 37.
Графъ **Альб. Карл. Сциборъ-Мархоцкій**, Обсерв. п., 3.
Куп. **Альфр. Ил. Тработти**, Надеждинская, 4.
Графъ **Мих. Мих. Толстой**, Сабанѣевъ мостъ, 6.
Ст. сов. **Дм. Гр. Тюнѣевъ**, Троицкая, 46.
Пот. поч. гр. **Ал. Ив. Черепенниковъ**, Базарная, 91.
Коммерціи сов. **Оз. Сав. Хаисъ**, Надеждинская, 6.
Дѣйств. ст. сов. **Евг. Ив. Шульцъ**, Надежд., 6.
Ст. сов. **Левъ Макс. Шорштейнъ**, Карантинная, 9.
Тайн. сов. **Ѳед. Ник. Шведовъ**, Херсонская, 27.
Пот. поч. гр. **Генр. Генр. Штапельбергъ**, Кул.-поле, с. д.
Пот. поч. гр. **Всев. Ник. Яловиковъ**, Полицейск., 28.
Инж. **Илья Никит. Яловиковъ**, Манежная, 20.
Д. ст. сов. **Сем. Петр. Ярошенко**, Михайловск. пл., 6.
Предсѣд. Од. зем. упр. **Вл. Вас. Якунинъ**, Торговая, 2.
Священ., деп. отъ дух. вѣд., о. **Іоаннъ Доріомедовъ**, Успенскій церк. домъ.
Городской секретарь **Титъ Адам. Матковскій**, Дегтярная, 37.

Городская Управа — Никол. бульв., гор. домъ.

Городской голова, ст. сов. **Пав. Алекс. Зеленый**, Княжеская, 29.
Товарищъ гор. головы, двор. **Алекс. Алекс. Швенднеръ**, Херсонск., 44.

Члены управы.

Надв. сов. **Конст. Эр. Андреевскій**, Старопорт., 15.
Губ. секр. **Пав. Серг. Аркудинскій**, Нѣжинская, 12.
Ст. сов. **Викт. Ѳед. Доксъ**, Еврейская, 1.
Кол. ас. **Ник. Петровичъ Дмитріевъ**, Коблевская, 35.

Канцелярія городской управы.

Секретарь гор. управы, двор. **Илья Ник. Денисовичъ**, Надеждинская, 5.
Регистраторъ управы, дворян. **Конст. Андреевичъ Драго**, Греческая, 9.
Архив. управы **Мих. Еф. Епанечниковъ**, въ Павловскомъ зданіи.
Смотритель зданіи думы, кол. сов. **Ник. Ник. Азарьевъ**, Ямская, 1.
Городской статистикъ **Ант. Сам. Бориневичъ**, Старопортофранковская, 5.
Бухгалтеръ управы, почетн. гражд. **Конст. Ал. Дешкинъ**, Торговая, 3.
Казначей управы **Прок. Дмитр. Моргуновъ**, Барятинскій переулокъ, 1.
Чин. по взыск. нед. гор. сбора, кол. сек. **Вик. Вик. Раковскій**, Садиц., 16.
Контролеръ управы **Ник. Мих. Вильфортъ**, Княжеская, 2.
Контр. по взыск. полукоп. сбора **Мих. Матв. Бѣлинскій**, Почтовая, 6.
Повѣр. по дѣламъ города, прис. пов. **Фел. Дом. Вогацкій**, Коблевская, 37.
Городской землемѣръ, дворян. **Юл. Юл. Коншинъ**, Куликовое поле, 1.
Дѣлопроизвод. сиротск. отд. **Ник. Ив. Илья**, Безъименная площадь, 12.
Дѣлопроизв. благотв. отд. **Ис. Ант. Чайковскій**, Кузнечная, 27.
Дѣлопроизв. военнаго отд., двор. **Каз. Ант. Гослинскій**, Княжеская, 5.
Дѣлопроизв. торг. отдѣл., кол. ас. **Евг. Аѳан. Леоновичъ**, Княжеская, 18.
Дѣлопроизв. зем. отд., губ. секр. **Конст. Кон. Вудкевичъ**, Канатная, 57.
Дѣлопроизв. по столу нар. образ. **Ив. Вас. Карвацкій**, Софіевская, 22.
Дѣлопроизв. еврейскаго стола **Серг. Мих. Моринъ**, Греческая, 18.
Дѣлопроизв. по столу Госуд. налога **Влад. Ив. Дынга**, Екатерин. пл., 5.
Дѣлопроизв. театр. отд., губ. сек. **Мих. Мих. Андрушевичъ**, Воен. сп., 20.
Завѣд. гор. библіотекой **Мих. Георг. Попруженко**, Софіевская, 18.
Смотритель гор. склада **Ѳед. Вас. Новиковъ**, Инвалидный пер., 8.
Город. садовн. **Вал. Яковл. Паржихъ**, Ботан. садъ.
Оцѣнщ. недвиж. имущ.: **Карлъ Фил. Брунъ**, Княжеская, 18.
Викт. Ив. Франценъ, Торговая, 4.

Техническо-строительное отдѣленіе и инженерная часть.

Город. инженеръ **Вас. Ив. Зуевъ**, Соборная пл., 1.
Гор. электро-техн., двор. **Каз. Ив. Паевскій**, Карантинная, 7.
Гор. арх. по утв. пл. частн. постр. **Альб. Эдуард. Шейнисъ**, Херсонск., 23.
Гор. арх. по надз. за гор. зд. и сост. смѣтъ **Эд. Як. Меснеръ**, Княж., 8.
Гражд. инж. **Сем. Андр. Ландесманъ**, Княжеская, 2.
Архит. **Вл. Ад. Домбровскій**, Княжеская, 2.
Гор. маркшейдеръ, горн. инженеръ **Ал. Ал. Сикорскій** Княжеская, 13.

Сверхштатные техники:

Гражд. инж. **Арк. Дм. Тодоровъ**, Ямская, 57.
Гр. инж. **Мавр. Герм. Рейнгерцъ**, Ришельевская, 46.
Инж.-мех. **Арн. Ром. Райхенбергъ**, Почтовая, 20.
Арх.-акад. **Ник. Конст. Толвинскій**, Ср. Фонт., дача Трандафилова.
Архит. **Юрій Мел. Дмитренко**, Базарная, 77.
Архит. **Левъ Ѳед. Прокоповичъ**, Спирид., 10.
Инж. **Влад. Генр. Врунъ**, Срѣт. пер., 6.
Арх. **Герм. Карл. Шерембрандтъ**, Гаванная, 8.
Инж.-мех., баронъ **Ал. Карл. Штемпель**, Елисавет., 15.
Инж.-мех. **Юлій Петр. Струнке**, Газовый пер., 4.
Воен. инж. **Илья Андр. Крестинскій**, Маразліев., 6.

НАУКОВА БІБЛІОТЕКА ОНУ ім. І. І. МЕЧНИКОВА

Коммисія по найму ночныхъ сторожей—Ник. бульв., зд. гор. думы.

Предсѣд. коммисіи, полк. **Евг. Ал. Полетаевъ**, Преображ., 44.

Коммисія по замощенію и канализаціи города.

Предсѣд., членъ гор. управы **Пав. Серг. Аркудинскій**, Нѣжинская, 12.

Исполнительная водопроводная коммисія.

Предсѣд., двор. **Ал. Ал. Швендтнеръ**, Херсонск., 44.
Члены: двор. **Мих. Мих. Дитерихсъ**, Софіев., 18.
Двор. **Пав. Ник. Баленъ-де-Балю**, Слоб.-Ром., 53.
Дѣлопрозв., двор. **Вл. Ал. Колодинъ**, Софіевск., 18.

Санитарная коммисія.

Предсѣдатель, губ. секр. **Пав. Серг. Аркудинскій**, Нѣжин., 12.

Коммисія по завѣд. гор. леч. заведеніями.

Предсѣд., членъ гор. упр. **Ник. Петр. Дмитріевъ**, Коблевская, 35.

Коммисія для завѣд. городскимъ театромъ.

Предсѣд., ст. сов. **Влад. Вас. Якунинъ**, Торговая, 2.

Члены:

Дѣйств. ст. сов. **Ник. Андр. Лишинъ**, Ремеслен., 5.
Куп. **Альфр. Ил. Тработти**, Надеждинская, 14.
Двор. **Пав. Степ. Ралли**, Воронц. пер., 1.

Одесская торговая депутація — Никол. бульв., гор. домъ.

Предс., одес. купецъ **Ив. Игн. Скроцкій**, Софіевск. пер., 7.
Дѣлопроизв. **Петръ Петр. Митровичъ**, Коблевская, 15.

Городской пріютъ для призрѣнія младенцевъ.

Завѣд. пріютомъ, вдова ст. сов. **Соф. Мих. Авенаріусъ**, Старопортофр., 4.
Врачъ пріюта, ст. сов. **Дм. Ник. Инглези**, Соборная пл., 1.

Одесскій городской сиротскій судъ — Никол. бульв., 6.

Первоприсутств. канд. правъ **Ник. Степ. Цитовичъ**, Кузнечная, 18.

Одесская купеческая управа — Преображенская, 6.

Старш. од. куп. сосл., куп. 1 гил. **Дм. Петр. Котляревскій**, Авч. пер., 14.

Члены управы: Одесскіе купцы:

Фл. Пав. Снитовскій, Маразліевск., 4.
Всев. Ник. Яловиковъ, Полиц., 28.
Фр. Фр. Штюрцъ, Ланжерон., 13.
Бухг. **Гр. Мих. Параскева**, Дегт., 7.
Секретарь, кол. сек. **Вл. Ник. Цехановичъ**, Полицейская, 15.

Одесская городская аукціонная камера — Почтовая, 31.

Завѣд. аукціон. камер., двор. **Конр. Ад. Зерингъ**, Малый переул., 3.

Управленіе Одесскими гор. скотобойнями и скотопригон. рынкомъ.

Московск. ул. гор. зд. (Тамъ же скотоб., скотоприг. рынокъ и контора).
Управл., канд. ест. наукъ **Ив. Ив. Хойно**, въ зд. город. скотобоенъ.
Контролеръ, двор. **Степ. Каспер. Турскій**, тамъ же.
Старшій ветерин. врачъ, кол. ас. **Конст. Петр. Остапенко**, тамъ же.

Одесская мѣщанская управа — уголъ Ямской и Гулевой, 76.

Старшина, Одес. куп. **Гавр. Вас. Добровольскій**, Ямская, 76.

Члены управы:

Алекс. Ник. Соловьевъ, Малорос., 8.
Матв. Ѳед. Поляковъ, Мясоѣд., 21.
Мих. Ак. Девяткинъ, Божак., 15.
Исаакъ Азр. Шифрисъ, Староп., 56.

Общественные старосты:

Ив. Ив. Тостогановъ, Косвен., 37.
Шая Абр. Шварцъ, Еврейская, 48.
Ив. Ѳед. Дворницкій, Михайл., 74.
Дѣлопроизв. сбор. выборныхъ, двор. **Ник. Ант. Родеусъ**, Ямская, 76.

Одесская общая ремесленная управа — Ямская, 82.

Ремеслен. голова, Од. купецъ **Ѳед. Сем. Сутягинъ**, Коблевская, 44.
И. д. прис. маклера **Титъ Андр. Малиновскій**, Косвенная, 37.

Херсонскій Губернскій Предводитель Дворянства.

Губерн. предв. двор., д. ст. сов. **Ник. Ѳед. Сухомлиновъ**, Садовая, 3.
Секр. предв. двор., тит. сов. **Петръ Вас. Мицкевичъ**, Старопорт., 32.

Одесское уѣздное управленіе.

Предв. дв. Одес. уѣзда, кол. сов. **Ал. Ѳед. Сухомлиновъ**, Сад., 6.
Канцелярія его: Преображ., 16.

Одесская дворянская опека.

Пред. дв. опеки, пред. дв. Од. у., кол. сов. **Ал. Ѳед. Сухомлиновъ**, Сад., 6.
Члены опеки: ст. сов. **Вл. Гр. Добрянскій**, почт. ст. Сосицкая.
Отст. поруч. **Ник. Сав. Железновъ**, Дворянская, 18.

Одесское уѣздн. по воин. повин. присутствіе—Преобр., 16.

Предс. предв. дв., кол. сов. **Ал. Ѳед. Сухомлиновъ**, Садовая, 6.

Одесское уѣздное полицейское управленіе — Дворянская, 8.

Уѣздн. исправн., полк. **Кс. Фр. Сташевичъ**, Дворянская, 8.
Помощ. исправн., надв. сов. **Мих. Дем. Бѣлостоцкій**, тамъ же.
Секретарь, кол. сек. **Анд. Вас. Акулининъ**, Дворянская, 8.

Одесская уѣздная земская управа — Преображ., 16.

Предсѣдатель управы, ст. сов. **Вл. Вас. Якунинъ**, Торговая, 2.

Члены управы:

Почет. гражд. **Ив. Анд. Кундертъ**, Ямская, 71. Ст. сов. **Митр. Род. Никшицъ-Драгичевичъ**, Елисаветин., 2. Кол. сек. **Вл. Ник. Албрандтъ**, Елисавет., 1.

Секретарь, канд. правъ **Ад. Игн. Черкассъ**, Спиридон., 7.

Бухгалтеръ **Фр. Фр. Вилекъ**, Херсонская, 27. Санитарный врачъ **Ал. Ив. Улыбышевъ**, Софіевскій переулокъ, 5. Инженеръ, баронъ **Ал. Кар. фонъ-Штемпель**, Елисавет., 15. Статистикъ, д. студентъ **Альфр. Фр. Окушко**, Прохоровская, 2. Землемѣръ **Петръ Ив. Веберъ**, Инвалидн. пер., 2. Агроном. смотритель **Петръ Род. Малюкъ**, Драгут. пер., 4.

II.

По духовному вѣдомству.

Православнаго исповѣданія.

Высокопреосвященный **Іустинъ**, Архіепископъ Херсонскій и Одесскій, Софіевская, 7, архіерейскій домъ.

НАУКОВА БІБЛІОТЕКА ОНУ імені І.І. МЕЧНИКОВА

Викаріи:

Преосвящен. **Мемнонъ**, епископъ Новомиргородскій, въ г. Херсонѣ.
Преосв. **Тихонъ**, еп. Елисаветгр., въ Усп. монаст., а по врем.—Софіев., 7.

Херсонская духовная консисторія — Софіевская, 7.

Члены консисторіи:

Протоіерей **Гавр. Як. Селецкій**, Соборн. пл., церк. домъ, 3.
Протоіерей **Евламп. Ксен. Арнольдовъ**, Нѣжин., церк. домъ.
Протоіерей **Мих. Ант. Коссовскій**, д. Петропавл. церкви.
Протоіерей **Вл. Фил. Величковъ**, Соборн. пл., церк. домъ.
Секр. консист., кол. сов. **Ст. Андр. Ольшевскій**, Софіевская, 7.

Настоятели монастырей, находящихся въ Одесск. градоначальствѣ.

Настоятель Успенск. монастыря, преосв. **Тихонъ**, епископъ Елисаветгр., въ Успенскомъ монастырѣ.
Н-ца Михайло-Архан. женск. монастыря, игуменія **Архелая**, въ Михайло-Архангельск. женскомъ монастырѣ.

Одесскій Каѳедральный Преображенскій Соборъ.

Каѳедр. прот. **Гавр. Як. Селецкій**, Собор. пл., 3.
Ключарь собора, прот. **Вл. Фил. Величковъ**, тамъ же.

Благочин. 1 окр. **Аѳан. Ив. Лохвицкій**, Усп. пер., д. Усп. церк.
Благочин. церквей 2 окр., прот. **Іоаннъ Вас. Розовъ**, Екатерин., 12.

Одесская духовная семинарія — Александр. пр., 6.

Ректоръ сем., прот. **Март. Ѳед. Чемена**, Алекс. пр., 6.
Инсп. семинаріи, ст. сов. **Вас. Ал. Анисимовъ**, тамъ же.
Помощн. инсп. **Веніам. Сем. Лотоцкій**, тамъ же.

Херсонское епархіальное попечит. о бѣдныхъ духовнаго званія — Софіевская, 7.

Одесское духовное училище — Старопортоф., 64.

Смотр. училища, ст. сов. **Ст. Конст. Карпинскій**, зд. училища.
Пом. смотр., ст. сов. **Ник. Ард. Сахаровъ**, тамъ же.

Одесское епархіальное женское училище — Успенская, 2.

Предсѣд. сов., прот. **Евл. Кс. Арнольдовъ**, Нѣжинская, 6.
Начальница уч. **Анаст. Гавр. Мокіевская**, Усп., 2.
Инсп. клас., свящ. **Ник. Ст. Моисеевъ**, тамъ же.

Одесская Римско-Католическая церковь — Екатерининск., 39.

Настоятель Римско-Католич. церкви, деканъ Херс. губ., каноникъ **Руд. Ник. Рейхертъ**, Екатеринин., 39.

Кураты націй:

Польскій — магистръ богослов., канон. **Ксав. Климашевскій**, Екатер., 39
Итальянскій — свящ. **Генр. Росси**, Екатер., 39.
Вик. свящ. **Юл. Михальскій**, тамъ же.
Нѣмецкой — каноникъ **Руд. Рейхертъ**, тамъ же.
Свящ. **Влад. Карл. Кубикъ**, тамъ же.
Свящ. **Андр. Ив. Келлеръ**, тамъ же.
Свящ. **Игн. Дем. Мицкевичъ**, тамъ же.
Свящ. **Маркъ Ив. Марсаль**, тамъ же.

Одес. Евангел.-лютер. церковь св. Павла — Лютер. пер., 2.

Пасторъ **Ад. Ал. Локкенбергъ**, Лютеранск. пер., 2.
Пасторъ-Адъюнктъ **Густ. Ив. Беккеръ**, тамъ же.
Представит. церк. совѣта, д-ръ мед. **Вил. Фридр. Вагнеръ**, Ник. бул., 1.

Одес. Евангелич.-Рефоматская церковь — Херсонская, 58.

Пасторъ **Евг. Ив. Корнманъ**, Херсонск., 58.
Представит. церк. совѣта, д. ст. сов. **Евг. Ив. Шульцъ**, Надеждин., 9.

Одес. Армяно-Григоріанск. церковь — уг. Базарн. и Екат., 53.

Наст., прот. **Гр. Касп. Хорасанджіянцъ**, Базарная, 53.
Прот. **Іоаннесъ Гр. Татсизовъ**, тамъ же.

Одесскій Раввинатъ.

И. д. одес. гор. раввина **Исай Вл. Айхенвальдъ**, Ямская, 104.
Пом. его **Мар. Изр. Померанцъ**, тамъ же,
Главная синагога, уголъ Риш. и Евр.
Первая новая синагога, Пушкинская.
Вторая новая синагога, Екатеринин.

Одесская Караимская синагога — Троицкая, 29.

Старшій газанъ **Юфуда Исаак. Савусканъ**, Троицкая, 29.
Староста, куп. **Юф. Моис. Кальфа**, Базарн. пер., 8.

Магометанская молельня — На магомет. клад., за стар. рус. кладб.

Ахунъ магом. молитв. дома **Ибрагимъ Адикаевичъ Адикаевъ**, Тюр. пер., 11.
Муэзинъ **Сабиржанъ Афлатуръ Сафаровъ**, Хуторская, 8.

III.

По военному вѣдомству.

Командующій войсками одес. воен. округа, ген.-адъют., ген.-отъ-кавалеріи, графъ **Алекс. Иванов. Мусинъ-Пушкинъ**, Ник. бул., Дворц. зд., 9.
Адъютанты его: подполк. **Ал. Еф. Жданко**, Полиц., 2.
Шт.-ротм., баронъ **Серг. Эд. Штейгеръ**, Маразл., 8.
Шт.-ротм. **Георг. Бор. Гаусманъ**, Казармен. пер., 2.

Состоящіе для особыхъ порученій при командующемъ войсками:
Полк. **Ап. Григ. Григорьевъ**, Ланжерон., 17.
Ген. шт., полк. **Влад. Влад. де-Виттъ**, Б.-Фонт. дор., дача Руфа.

Окружной штабъ — Тираспольская, 14.

Начальн. штаба, ген.-маіоръ **Ал. Павл. Протопоповъ**, Маразл., 2.
Помощ. начал. штаба, ген.-маіоръ **Пав. Эм. фонъ-Эссенъ**, Херс., 21.
Старшіе адъютанты: полк. **Мих. Ал. Хлопинъ**, Усп., 7.
Полк. **Влад. Ив. Березинъ**, Маразл., 20.
Ген. шт., полк. **Ал. Кон. Фрейманъ**, Стурдз. пер., 12.
Ген. штаба, подп. **Іос. Ал. Микулинъ**, Канатная, 32.
Завѣд. передв. войскъ, ген. шт., подп. **Ив. Ник. Сысоевъ**, Троицкая, 7.
Управленіе его: на вокзалѣ, Куликовое поле.

БІБЛІОТЕКА ОНУ ім. І.І. МЕЧНИКОВА

Окружное артиллерійское управленіе — уг. Херс. и Рожд. пер., 8.

Начал. артил. Одес. воен. окр., ген.-л. **Мих. Ив. Кокоринъ**, Стурдз. п., 3.
Помощн. его, ген.-маіоръ **Ал. Ал. Леваневскій**, Обсерв. пер., 2.
Правит. дѣлъ, полковн. **Конст. Вас. Снигиревскій**, Ремесленная, 13.

Окружное инженерное управленіе — Софіевская, 24.

Начал. инж., воен. инж., ген.-лейт. **Ник. Ал. Деппъ**, Надежд., 11.
Помощн. его, воен. инж., ген.-маіоръ **Прок. Ив. Черникъ**, Соб. площ., 1.
Нач. дист., воен. инж., полк. **Ант. Григ. Сарнецкій**, Мало-Фонт. дор., 11.

Окружное военно-медицинское управленіе — Коблевская, 34.

Окружн. военно-мед. инсп., д. ст. с. **Ив. Ио. Лесневскій**, Херс., 26.
Помощн. его, д. ст. с. **Лука Мих. Мидовъ**, Спиридон., 15.
Окружн. ветерин., ст. с. **Ив. Евт. Вознесенскій**, М.-Фонт. дор., 49.

Одесскій военный госпиталь — Мало-фонтанск. дор., зд. госпиталя.

Нач. госпит., ген.-маіоръ **Серг. Вас. Песковъ**, въ здан. госпит.
И. д. смотрителя, подп. **Ант. Ап. фонъ-Агте**, тамъ же.
Главн. врачъ, докт. мед., ст. сов. **Карл. Карл. Редеръ**, тамъ же.
Ст. ордин., ст. сов. **Авг. Теоф. Духновскій**, Елисавет., 5.

Окружное интендантское управленіе — Херсонская, 34.

Окружн. интенд., д. ст. сов. **Викт. Ив. Степановъ**, Херс., 34.
Пом. окружн. интенд., д. ст. с. **Ив. Конст. Вукинъ**, Маразл., 3.

Одесскій военно-окружный судъ — Софіевская, 13.

Предсѣд., ген.-лейт. **Ант. Сиг. Адамовичъ**, Карантин., 13.

Военные судьи: генералъ-маіоры:

Вас. Ив. Черневскій, Греч., 36. | **Вик. Іорд. Домбровскій**, Баз., 36
Пет. Мих. Кардиналовскій, Соф., 20. | **Ник. Викт. Мордвиновъ**, Ольг., 11.
Полк. **Ал. Вас. Станиславскій**, въ отст.

Секрет. суда, ст. сов. **Евгр. Аф. Медвѣдскій**, Софієв., 13.
Воен. слѣд., ст. сов. **Ив. Ѳед. Успенскій**, Ямская, 53.
Воен. прокуроръ, ген.-маіоръ **Ген. Дан. Рыльке**, Дворянская, 8. Помощн. воен. прокурора: полковн.: **Ник. Кон. Девашевъ**, Старопорт., 17, **Алек. Мих. Гурскій**, Соборная пл., 8. **Ал. Ив. Варнекъ**, Ямская, 92. **Евг. Ал. Полетаевъ**, Преображ., 44, **Ив. Прок. Пѣгановъ**, Михайл. пл., 10. Подполковн. **Серг. Ал. Батогъ**, Лютер. пер., 6. Секр. **Мих. Прок. Тарановъ**, Южная, 16.

Управленіе Одесск. уѣзднаго воинскаго начальника — Канат., Саб. каз.

Одесск. уѣздн. воин. нач., полк. **Ник. Гр. Переяславцевъ**, Карантин., 23.
Пом. его и исполн. коменд. обязан. г. Одессы, подполк. **Дм. Ив. Васникъ**, Карантинная, 10.

8-й армейскій корпусъ.

Команд. 8 арм. корпуса, ген.-лейт. **Вас. Дан. Скалонъ**, Конная, 2.
Адъют., шт.-ротм. **Ник. Конст. Папалазарь**, Торговая, 6.

Штабъ 8-го армейскаго корпуса — Соборная пл., 8.

Нач. шт., ген.-маіоръ **Ал. Вас. Яновскій**, Дворянская, 15.
Старшіе адъютанты: ген. шт., кап. **Евг. Эм. Трегубовъ**, Соб. пл., 8.
Шт.-капит. **Ив. Ив. Вутукъ**, тамъ же.

Управленіе артил. 8-го армейскаго корпуса — Еврейская, 23.

Начальн. артил., ген.-лейт. **Дм. Ант. Гофманъ**, Успенск., 15.
Ком. 15 артил. бригады, генер.-маіоръ **Ник. Серг. Исаковъ**, Б.-Арн., 36.

15-я пѣхотная дивизія.

Начальн. дивизіи, ген.-лейт. **Вл. Ник. Филипповъ**, Садовая, 25.
Командиръ 1-й бригады, ген.-маіоръ **Серг. Ник. Урусовъ**, Канатная, 8.
Командиръ 2-й бригады, ген.-маіоръ **Ник. Март. Ивановъ**, Троицкая, 19.
Дивиз. врачъ, ст. сов. **Вольд. Ал. фонъ-Бергъ**, Дерибасов., 17.

Штабъ 15-ой пѣхотной дивизіи — Херсонская, 32.

Нач. шт., полк. **Петръ Зах. Задоринъ**, Ольгіевская, 11.
Командиръ 57 пѣх. Модл. п., полк. **Ник. Ал. Протасьевъ**, Херс., 32.
Команд. 59 пѣх. Любл. п., полк. **Арс. Ир. Акновъ**, Ямская, 58.
Ком. 60 пѣх. Замосц. полка, полк., баронъ **Бор. Бор. Кене**, Срѣт. пер., 12.
Ком. 8-го Донск. каз. полка, полк. **Ив. Ник. Максимовъ**, Кузнечная, 28.
Нач. 4-й стр. бригады, ген.-м. **Вл. Корн. Худяковъ**, Нѣжинск., 44.
Ком. 4 стр. артил. дивизіона, полк. **Дм. Ив. Невадовскій**, Ямская, 82.
Ком. 13 стр. п., полк. **Вас. Петр. Жолтановскій**, С.-фонт. д., дача Руфа.
Командиръ 14 стр. полка, полк. **Ѳед. Ал. Шостакъ**, Соф., 22.
Команд. 15 стр. Его Величества князя Черногорскаго Николая I полка **вакансія.**
Ком. 16 стр. **Императора Александра III** полка, полк. **Ал. Викт. Фокъ**, Карант., 10.
Нач. 5-й саперн. бриг., ген.-маіоръ **Ал. Ант. Сахацкій**, Троицкая, 19.
Нач. штаба, полк. **Ник. Ив. Семеновъ**, Успенск., 15.
Бригад. врачъ, ст. сов. **Ал. Ник. Мезенцевъ**, Нѣжинская, 59.
Ком. 11 сап. бат., полк. **Ник. Конст. Соболевъ**, Екатерин., 10.
Ком. 12 саперн. бат., полк. **Ип. Конст. Цорнъ**, Б.-Арн., 44.

Управленіе Одесской мѣстной бригады — Софіевская, 18.

Начальн. бриг., ген.-лейт. **Вас. Іосиф Липинскій**, Дворянск., 8.
Старш. адъют., подполк. **Ник. Кондр. Петровъ**, Надежд., 5.

52-я пѣхотная резервная бригада — Управл. Гаванная, 9.

Нач. бриг., (вакансія).
Команд. Изм. резервн. батал., полк. **Мих. Мих. Наркевичъ**, Ново-Рыб., 8.
Команд. 4 пол. жанд. эскадр., полк. **Ар. Ник. Вишняковъ**, уг. Канатн. и Старопортофр., 65.
Нач. склада крѣпостн. артил. имущ. въ Одессѣ, полк. **Вас. Петр. Циклинскій**, Ольгіевская, 11.
Коменд. жел.-дор. ст. и порта „Одесса“, подп. **Эд. Фр. Пилль**, Лют. п., 6.

Одесское пѣхотное юнкерское училище — Мало-фонт. дор., инж. зд.

Начальн. учил., генер. штаба, полк. **Конст. Ник. Смирновъ**, въ зд. уч.

IV.

По министерству юстиціи.

Одесская судебная палата — Куликово-Поле.

Старш. предс. палаты, д. ст. сов. **Мих. Григ. Акимовъ**, Ник. бульв., 1.
Предсѣд. 1 гражд. деп., д. ст. сов. **Арк. Вас. Логиновъ**, Елисавет., 15.

НАУКОВА БІБЛІОТЕКА ОНУ ім. І.І. МЕЧНИКОВА

Предсѣд. I гражд. деп., д. ст. сов. **Вяч. Ст. Оссовскій**, Базарн., 11.
Члены палаты: д. ст. сов.: **Арк. Алекс. Муромцевъ**, Соборн. пл., 1.
Георг. Ив. Супруненко, Казарм. пер., 2.
Анат. Ѳед. Доксъ, Канатн., 13.
Митр. Вас. Шимановскій, Ямская, 84.
Влад. Альб. Нѣмыскій, Казармен. п., 7.
Дм. Ник. Трандафиловъ, Гулевая, 12.
Ник. Ив. Мерзляковъ, Софіевск., 20.
Ал. Пет. Зубовъ, Воронц. пер., 5/9.
Пет. Ос. Лангъ, Канатная, 13.
Ник. Ник. Лагода, Карантин., 4.
Ал. Ос. Либанъ, Почтовая, 8.
Статскіе совѣтники: **Іос. Мих. Пашковскій**, Екатерин. пл., 5.
Зах. Ник. Геращеневскій, Троицкая, 4.
Пет. Фад. Моравскій, Троицк., 6.
Секретари палаты: кол. ас. **Андр. Гр. Разградскій**, Успенск., 11.
Тит. сов. **Серг. Мих. Діевскій**, Канатн., 11.
Тит. сов. **Дм. Вас. Стамеровъ**, Дворянск., 20.

Судебные пристава палаты:

Н. ч. **Вас. Ив. Лавровъ**, Старо-Сѣнная пл., 3.
Губ. секр. **Ив. Серг. Мартыновичъ**, зд. судебн. установл.

Прокурорскій надзоръ судебной палаты.

Прок. Одес. суд. палаты, д. ст. сов. **Вор. Юл. Витте**, Воронц. пер., 4.
Товарищи прокурора: д. ст. с. **Ник. Ѳеоф. Джибелли**, Елисаветинск., 2.
Д. ст. сов. **Ал. Мих. Русиновъ**, Садовая, 5.
Ст. сов. **Ад. И. Богуцкій**, Кузнечн., 11.
Секр. при прок. палат., тит. сов. **Влад. Влад. Дубровинъ**, Б.-Арнаут. 19.

Одесскій окружный судъ — Куликово-Поле, зд. судебн. устан.

Предсѣд. суда, д. ст. сов. **Ѳед. Ив. Анфиловъ**, Херсонск., 40.
Товарищи предсѣдателя: д. ст. сов. **Ив. Ал. Савицкій**, Садов., 5.
Д. ст. сов. **Влад. Арс. Лебединцевъ**, Преображ., 7.
Д. ст. сов. **Ник. Ив. Куницынъ**, Канатная, 70.
Члены суда: ст. сов. **Ник. Павл. Вржосніовскій**, Нѣжинск., 40.
Ст. сов. **Серг. Мих. Благовѣщенскій**, Нѣжинск., 47.
Ст. сов. **Ник. Ал. Нейдинъ**, Маразл., 2.
Ст. сов. **Мих. Ал. Яковлевъ**, Нѣжинск., 58.
Ст. сов. **Ал. Ос. Гарлинскій**, Канатная, 32.
Ст. сов. **Кондр. Кондр. Дыновскій**, Дерибас., 5.
Кол. сов. **Ал. Ив. Дубинецкій**, Маразл., 5.
Кол. сов. **Вл. Каэт. Лютовскій**, Пушкинск., 77.
Кол. сов. **Сем. Ил. Андросовъ**, Ямская, 69.
Уѣзд. членъ суда, по Од. уѣзду, ст. сов. **Іос. Ѳед. Вербицкій**, Княж., 12.
Кол. ас., баронъ **Ник. Ал. Штакельбергъ**, Маразл., 10.

Секретари суда:

Губерн. секретарь **Ал. Ник. Петровъ**, Надеждинск., 5.
Кол. секр. **Вор. Ил. Буреръ**, Ямск., 47.
Кол. ас. **Вл. Ил. Костенко-Радвѣіовскій**, Средне-фонтанская дорога, 14.
Кол. секр. **Ив. Сит. Мечинскій**, Канатный переул., 6.
Кол. секр. **Ѳед. Мих. Станевичъ**, Еврейск., 50.
Прис. перевод., губ. секр. **Вас. Ѳед. Заммъ**, Красный пер., 3 и **Ант. Моис. Шаміе**, Ланжерон. 32.

Судебные слѣдователи:

По важнѣйшимъ дѣламъ, кол. ас. **Ив. Викт. Галущинскій**, Коблев., 17, Камера зд. судебныхъ устан.

1-го уч. г. Одессы, ст. сов. **Мих. Сп. Купша**, Херс. 38., кам. при Бульв. уч.
2-го уч., ст. сов. **Ал. Ал. Козловъ**, Кул.-поле, 1., камера въ зд. суд. уст.
3-го уч., кол. сов. **Вас. Ѳед. Яцута**, Канатная, 74., камера при Херс. уч.
4-го уч., ст. сов. **Вл. Альб. Коссовскій**, Коблевская, 39, камера тамъ же.
5-го уч., ст. сов. **Эд. Ксав. Гласко**, Княжеская, 21, камера тамъ же.
6-го уч. кол. сов. **Іер. Кев. Богосовъ**, Ямская, 79, камера при Мих. уч
1-го уч., Одесскаго уѣзда, кол. ас. **Мих. Ил. Тимофѣевъ**, Конная, 21.
2-го уч., Од. уѣзда, кол. секр. **Петръ Тим. Дѣловъ**, м. Варваровка, Од. у.
3-го уч., Одесскаго уѣзда, надв. сов **Каз. Ант. Вейтко**, Ямская, 64.

Прокурорскій надзоръ окружнаго суда.

Прокуроръ Одесск. окр. суда, ст. сов. **Ник. Мих. Левченко**, Коблевск, 37.

Товарищи прокурора:

Ст. сов. **Ал. Фил. Андреевскій**, Преображ., 2.
Надв. сов. **Ѳед. Серг. Кукурановъ**, Преобр., 34.
Надв. сов. **Ник. Фел. Корсакъ**, Кузнечная, 34.
Надв. сов. **Вл. Роб. Фрейбергъ**, Троицкая, 7.
Надв. сов. **Влад. Эр. Ващенко**, Елисавет., 11.
Надв. с. **Дм. Яковл. Кистиновъ**, въ г. Ананьевѣ.
Кол. ас. **Леон. Ал. Шульгинъ**, Екатерин. пл., 3.
Кол. ас. **Ник. Ал. Некрасовъ**, въ г. Тирасполѣ.

Нотаріусы въ г. Одессѣ:

Старшій нотаріусъ, кол. секр. **Ник. Ник. Мерзляковъ**, Канатная, 47.
Пом. его, тит. сов. **Ал. Ник. Волынскій**, М.-Арнаутская, 21.
Нотаріусы: **Як. Ис. Вейнбергъ**, Екатер., 28.
Вл. Гавр. Вициѣвскій, Преображенск., 26.
Сим. Як. Гольденвейзеръ, Ришельев., 12.
Ст. Ис. Гофъ, Почтовая, 30.
Дм. Троф. Гладунъ, Соборная площ., 6.
Ѳерм. Сам. Гуровичъ, Греческая, 23.
Зигм. Сам. Гуровичъ, Гаванная, 6.
Ис. Фр. Коррадини, Екатеринин., 8.
Мих. Ѳед. Комаровъ, Почтовая, 25.
Ник. Мод. Марковичъ, Преображенск., 23.
Порф. Григ. Навроцкій, Полиц. пл., 1.
Дм. Ив. Спояло, Преображенск., 23.
Дм. Авг. Тарасевичъ, Полицейск., 24.
Онуфр. Ос. Хойновскій, Дерибас., 9.
Ант. Моис. Шаміе, Ланжерон., 32.
Серг. Степ. Андреевъ, Садовая, 25.

Одесскій Коммерческій судъ — Екатерин. пл., 1.

Предсѣдатель, д. ст. сов. **Пав. Ник. Кичъ**, Старопортофр., 17.
Старшій членъ, ст. сов. **Кон. Фр. Виршa**, Маразліевская, 12.

Члены отъ правительства: Кол. сов. **Ал. Ив. Нечаевъ**, Херсонскій сп., 5.
Кол. ас. **Мих. Ѳом. Лузановъ**, Ремеслепная, 22.
Члены отъ купечества: пот. поч. гр. **Альф. Ил. Тработти**, Надеждин., 14.
Пот. поч. гр. **Анж. Анж. Анатра**, Пушкинск., 29.
Купецъ 1-й гильдіи **Рич. Рич. Вебстеръ**, Казарменный переул., 4.

НАУКОВА БІБЛІОТЕКА ОНУ ім. І. І. МЕЧНИКОВА

Присяжные попечители: Одес куп. **Пав. Ал. Вадковъ**, Коблевская, 28,
Одесск. куп. **Вас. Тим. Пташниковъ**, Успенск., 85.
Одесск. куп. **Юл. Ос. Энгель**, Ришельевск., 28.

Одесскій гор. съѣздъ мир. судей — Николаевскій бул., гор. домъ.

Предсѣд., д. ст. сов. **Серг. Ив. Знаменскій**, Нѣжинск., 51.
Непремѣнный членъ, ст. сов. **Пант. Петр. Илашковъ**, Дворянск., 25.
Секретари: Надв. сов. **Вол. Фр. Бернадскій**, Херсонск., 38.
Напол. Ром. Шенферъ, Дворянск., 15.

Участковые мировые судьи:

1-го уч., кол. ас. **Пант. Петр. Илашковъ**, Двор., 25, кам. на бульв., г. домъ.
2-го уч., канд. пр. **Конст. Гавр. Добровольскій**, Ямск., 76, кам. Пушк., 41.
3-го уч., ст. сов. **Сем. Ос. Фабрицкій**, Старопорт., 13, кам. Нѣж., 14.
4-го уч., губ. секр. **Плат. Ап. Кузнецовъ**, Нѣж., 45, кам. Мих. пл., 2.
5-го уч., кол. сек. **Ник. Ив. Моисеевъ**, Сад., 14, кам. Кривая, 12.
6-го уч., кол. сов. **Гр. Өед. Сивріоглу**, Троицк., 16, кам. Княжеск., 2.
7-го уч., д. ст. сов. **Евг. Вас. Тимоновъ**, мѣщ., 17, кам. тамъ же.
8-го уч., надв. сов. **Ив. Андр Лясковецкій**, Конная, 2, кам. Полиц., 3.
9-го уч., поруч. зап. **Ал. Дм Цвѣтиновичъ**, Кул. поле, 1, кам. Б.-Арн., 33.
10-го уч., ст. сов. **Дм. Ег. Стражеско**, Херс., д. Веддс, кам. Градонач., 14.
11-го уч., д. ст. сов. **Серг. Ив. Знаменскій**, Нѣж., 51, кам. Нѣж., 52.
12-го уч., ст. сов **Ант. Конст. Никифоровъ**, Усп., 17, кам. тамъ же.
13-го уч., двор. **Юр. Юр. Саморупо**, Староп., д. Каруана, кам. тамъ же.
14-го уч., губ. секр. **Конст. Генр. Березовскій**, Вор. п., 4, кам. Малорос., 4.
15-го уч., ст. сов. **Ал. Мих. Дитерихсъ**, Соф., 3, кам Дурьянск. п.
16-го уч., кол. сов. **Меч. Викт. Раковскій**, Нѣж., 44, кам. Градон., 14.

Судебные пристава:

1, 6 и 8 уч., тит. сов. **Діон. Павл. Васютинскій**, Гулев., 15.
2, 3, 11 и 13 уч., н. ч. **Діом. Ив. Прекулъ**, Почтов., 8.
5, 14 и 15 уч., тит. сов. **Іос. Фор. Голишевскій**, Ямская, 74.
7, 9 и 12 уч., н. ч. **Ник. Дм. Герардовъ**, Канатн., 64.
4, 10 и 16 уч., тит. сов. **Іос. Андр. Сергѣевъ**, Ямская, 1.

Одесскій уѣздный съѣздъ — Преображенская, 16.

По судебному присутствію.

Предс. съѣзда, пр. двор. Од. уѣзда, кол. сов. **Ал. Өед. Сухомлиновъ**, Сад., 6.
Уѣздный членъ Од. окр. суда, ст. сов. **Ос. Өед. Вербицкій**, Княж., 12.

Земскіе начальники:

1-го уч., кол. сек. **Арк. Ив. Волчанецкій**, въ с. Зельцахъ, Одес. уѣзда.
2-го уч., губ. сек. **Макс. Аө. Емельяновъ**, въ м. Севериновкѣ, Одес. уѣзда.
3-го уч., кол. секр. **Петръ Ив. Волчанецкій**, Торговая, 3.
4-го уч., надв. сов. **Ник. Ал. Бечасновъ**, въ м. Курис.-Покр., Од. уѣзда.
5-го уч., кол. сов. **Ник. Фил. Бутенко**, въ д. Бутовкѣ, Одес. уѣзда.
6-го уч., дв. **Мих. Ник. Малашевскій**, въ с. Ландау, Одес. уѣзда.
7-го уч., отст. ротм. **Өед. Арист. Дятковъ**, въ г. Очаковѣ.

V.

По министерству финансовъ.

Одесская Контора Государственнаго Банка — Почт. и Польск., 9/22.
Упр. Одес. конт. госуд. банка, ст. сов. **Пав. Ив. Малицкій**, тамъ же.

Директоры:

Ст. сов. **Ив. Як. Самоквасовъ**, тамъ же.
Кол. сов. **Ив. Ив. Лиліенбергъ**, тамъ же.
Кол. ас. **Гар. Руд. Шмидтъ**, тамъ же.

Старшіе чиновники:

Контролеры: кол. сов. **Викт. Ив. Рашковъ**, зд. банка.
Надв. сов. **Ив. Ив. Ярышкинъ**, Прохор., 28.
Бухгалтеры: кол. сов. **Ал. Ант. Лозинскій**, зд. банка.
Надв. сов. **Юл. Андр. Березовскій**, Нѣж., 60.
Кассиры: надв. сов. **Вас. Ив. Бѣляевъ**, Торговая, 41.
Надв. сов. **Ник. Ал. Вржешъ**, Павл. зд.
Тит. сов. **Пав. Андр. Евдокимовъ**, Усп., 11.
Юрисконс., прис. пов. **Вл. Ив. Маслянниковъ**, Надежд., 23.

Одесское казначейство — Херсонская, 52/54.

Казначей, ст. сов. **Сем. Ив. Ручко**, Херс., 52/54.
Пом. казн., кол. сов. **Ив. Петр. Воронинъ**, С.-ф. д., с. д.
Бухг., кол. сов. **Ник. Дм. Успенскій**, Старопорт., 62.

Управленіе южнаго таможеннаго округа — Херсонская, 28.

Нач. округа, д. ст. сов. **Леон. Викт. Ивановъ**, Херс., 28.
Окр. ревиз., кол. сов. **Ник. Ал. Коротневъ**, Садовая, 5.
Чиновн. для поруч., кол. ас. **Мих. Евген. Сахаровъ**, въ отсут.
Кол. сек. **Гр. Ал. Поповъ**, Херсонская, 23.
Тит. сов. **Серг. Аөан. Кущъ**, Ольг., 20.
Тит. сов. **Ив. Серг. Шутовъ**, Торговая, 12.
Секр., тит. сов. **Вл. Ил. Караушановъ**, Старопорт., 4.

Одесская главная складочная таможня — Таможенная пл., 2.

Управл. там., д. ст. сов. **Ив. Петр. Борковскій**, Херс., 46.
Его помощн.: ст. сов. **Матв. Матв. Синцовъ**, Спирид., 16.
Ст. сов. **Викт. Амвр. Лопато**, Екатерин. пл., 8.

Члены:

Д. ст. сов. **Ник. Хр. Палаузовъ**, Ямская, 61.
Кол. сов. **Левъ Фел. Стецкій**, Барятинск. пер., 5.
Кол. сов. **Гр. Як. Сосновскій**, Канатная, 16.
Кол. сов. **Пав. Макс. Криворученко**, Ямская, 68.
Кол. сов. **Вол. Ал. Далевскій**, Успенская, 8.
Кол. сов. **Мих. Ал. Вужбецкій**, Польск., 9.
Кол. сов. **Леонъ Ал. Шпаковскій**, Баз., 3.
Надв. сов. **Евг. Вас. Мицкевичъ**, Н.-Рыбная, 15/17.
Кол. ас. **Пав. Ал. Дорофѣевъ**, Дерибасовск., 5.
Секр., кол. ас. **Вас. Ант. Мокршанскій**, Там. пл., 2.
Казн., надв. сов. **Ив. Амвр. Павловскій**, Ремесл., 32.

НАУКОВА БІБЛІОТЕКА ОНУ ім. І. І. МЕЧНИКОВА

Пакгаузн. надз., надв. сов. **Ал. Ив. Пашковскій,** зд. таможни.
Кораб. смотр. **Вас. Вл. Анисимовъ,** Карантин., зд. кор. конт.

Выкладчики пошлины:

Надв. сов. **Пет. Сем. Троцинскій,** Коблевская, 40.
Кол. ас. **Вас. Ал. Иноземцевъ,** Канатная, 46.
Помощн., тит. сов. **Ив. Евг. Поповъ,** Базарная, 6.

Одесск. бригада отд. корпуса погран. стражи — Канатная, 1.

Команд. Од. бр. погр. стражи, полк. **Ал. Гр. Зякинъ,** Канатная, 1.
Ком. 2 отд., подп. **Вл. Мих. Голубовъ,** Ланжер., кордонъ бриг.
Ком. Одесск. отряда, ротм. **Ник. Сав. Кушнеръ,** Канатная, 1.
Ком. Фонт. отряда, ротм. **Мих. Ник. Бѣлый,** Сред. фонт., корд. бригады.

Херсонское губернское акцизное управленіе — Канатная, 9.

Управ. акц. сбор., ст. сов. **Ив. Ал. Спиридоновъ,** Маразліевская, 2.
Чиновн. по судебн. части, ст. сов. **Пет. Вл. Ведряга,** Дачная, 24.
Старш. техникъ, надв. сов. **Конст. Ив. Протопоповъ,** Канатная, 8.
Старш. ревиз., надв. сов. **Викт. Ант. Давидовичъ,** Надежд., 12.
Млад. ревизоры: надв. сов. **Ил. Вас. Билимовичъ,** Александр. просп., 4.
Кол. сов. **Хар. Ѳед. Ревеліоти,** Польская, 9.
Секр., губ. секр. **Влад. Конст. Викентьевъ,** Надеждинск., 1.
Чиновники для надз. за вывоз. за-границу изд. облож. акциз.:
Надв. сов. **Степ. Лук. Орловскій,** Канатная, 9.
Надв. сов. **Влад. Дм. Строгоновъ,** Черноморская, 6.
Кол. сов. **Вл. Валер. Вернеръ,** Херсонская, 21.
Кол. сов. **Сем. Андр. Зосимовичъ,** Канатная, 16.

4-й окр. Херс. акцизн. управл.—Коблевская, 17.

Надз., кол. ас. **Вл. Юл. Амелунгъ,** Коблевская, 17.

Одесское городское податное присутствіе — Троицкая, 52.

1 уч., (Бульв.—Перес.) кол. секр. **Аѳ. Пет. Ѳедоренко,** Ольгіевская, 20.
2 уч., (Александровск.) кол. ас. **Ник. Ив. Вѣлинскій,** Херсонская, 40.
9 уч., (Петр.—Мих.) надв. сов. **Пет. Павл. Покровскій,** Петропавл., 13.
10 уч., (Хер.—Дальн.) ст. сов. **Ник. Ал. Шостаковскій,** Троицкая, 52.

Одесское участковое податное присутствіе — (По обложенію негильдейскихъ предпріятій).

Предсѣд., кол. секр. **Аѳ. Петр. Ѳедоренко,** Ольгіевск., 20.

Одесское городское по государствен. кварт. нал. присутствія.

1-е городск. кварт. присутствіе (Бульв.—Пересып. уч.).
Предсѣд., кол. секр. **Аѳ. Пет. Ѳедоренко,** Ольгіевская, 20.
2-е городск. по квар. налогу присут. (Александр. уч.).
Предсѣд., кол. ас. **Ник. Ив. Вѣлинскій,** Херсонская, 40.
3-е городск. по квар. налогу присут. (Петропав.—Мих. уч.).
Предсѣд., надв. сов. **Петръ Павл. Покровскій,** Петропавл., 13.
4-е городск. по квар. налогу присутствіе (Хер.—Дальниц. уч.).
Предсѣд., ст. сов. **Ник. Ал. Шостаковскій,** Троицкая, 52.

Одесское уѣздное податное присутствіе — Никол. бул., гор. д.

Предсѣд., ст. сов. **Вас. Сав. Артамоновъ,** Старопортофранковская, 61.

Одесскій биржевой комитетъ — Преображен., 6.

Предсѣд., д. ст. сов. **Ев. Ив. Шульцъ,** Надеждинская, 9.

Члены:

Пот. поч. гражд.: **Анж. Анж. Анатра,** Пушкинская, 29.
Пер. Ѳед. Родоканаки, Бульварная, 40.
Мих. Мих. Кожевниковъ, Троицкая, 11.
Альф. Ил. Тработти, Надеждинская, 14.
Оз. Сав. Хаисъ, Надеждинская, 6.
Купецъ **Сол. Гр. Зусманъ,** Б.-Арнаутская, 19.
Секр., ст. сов. **Ал. Ив. Маркевичъ,** Софіевская, 22.

Одесскій комитетъ торг. и мануф. — Преображенская, 6.

Предсѣд., пот. поч. гражд. **Мих. Мих. Кожевниковъ,** Троицкая, 11.

Члены:

Д. ст. сов. **Евг. Ив. Шульцъ,** Надеждинская, 9.
Князь **Юр. Евг. Гагаринъ,** Сабан. мостъ, 1.
Од. 1-й гил. куп. **Ив. Геор. Вучина,** Елисаветинск., 1.
Пот. поч. граждане: **Як. Ал. Новиковъ,** Почтовая, 6.
Анж. Анж. Анатра, Пушкинская, 29.
Альфр. Ил. Тработти, Надеждинская, 14.
Вас. Сильв. Кандинскій, Дерибасовская, 17.
Оз. Сав. Хаисъ, Надеждинская, 6.
Ѳед. Мойс. Штернъ, Екатерининская, 12.
Куп. **Сол. Гр. Зусманъ,** Б.-Арнаутская, 19.
Куп. **Ѳемист. Петр. Калотти,** Дерибас., 9.
Секр., ст. сов. **Ал. Ив. Маркевичъ,** Софіевская, 22.

Одесское окружное пробирное управленіе — Тирасп., 16.

Упр. окр., горн. инж., кол. сов. **Илья Ег. Сорокинъ,** Почтовая, 38.
Пробиреръ, кол. ас. **Тим. Макс. Коланевъ,** Мало-фонт. дор., 9.
Пом. пробир., канд. унив. **Ив. Тар. Юниковъ,** Градоначальнич., 14.

Фабричная инспекція.

Старш. фабр. инсп. Херс. губ., инж.-мех. **Ал. Ал. Микулинъ,** Еврейская, 12.
Фабр. инсп. 2 уч. г. Одес., инж.-техн. **Дм. Мих. Шамонинъ,** Коблев., 29.
Фабр. инсп. 3 уч., инж.-техн. **Ил. Ив. Поповъ,** Успенская, 8.

Частныя кредитныя учрежденія.

Одесское гор. кредитное общество — Надеждинская, 10.

Предсѣдатель правленія, пот. поч. гр. **Як. Алекс. Новиковъ,** Почтовая, 6.
Директоры: дѣйств. ст. сов. **Митр. Вас. Шимановскій,** Ямская, 84.
В. М. Пащенко.

Одесское общество взаимн. кредита — уг. Пушк. и Греч., 12.

Предсѣд. прав., д. ст. сов. **Сем. Петр. Ярошенко,** Михайл. пл., 6.

Члены правленія:

Д. ст. сов. **Ник. Андр. Лишинъ,** Ремесленная, 5.
Дворянинъ **Вол. Вас. Новицкій,** Херсонская, 40.
Дворянинъ **Ник. Ив. Драго,** Малый переул., 3.

НАУКОВА БІБЛІОТЕКА ОНУ ім. І.І. МЕЧНИКОВА

Одесскій учетный банкъ — Дерибасовская, 9.

Предсѣд. прав., дворянинъ **Ст. Ив. Ралли**, Преображ., 14.

Члены правленія:

Вице-предсѣд., пот. поч. гражд. **Альфр. Ил. Тработти**, Надеждинская, 14.
Двор. **Пав. Ст. Ралли**, Воронцовскій пер., 1.
Сост. въ V кл. **Матв. Ник. Маврогордато**, Казарменный пер., 8.
Директоръ банка, пот. поч. гр. **Мих. Мих. Кожевниковъ**, Троицкая, 11.
Товарищъ директора **Ал. Ник. Рогозинъ**, Воронц. пер., 4.

Земскій банкъ Херсонской губ. — Садовая, 3.

Предсѣд. наблюд. комит., д. ст. сов. **Кир. Вас. Леонардъ**, Херсонская, 56.
Предсѣд. правленія, ст. сов. **Андр. Ник. Фатуровскій**, Малый пер., 4.

Директоры:

Ст. сов. **Ал. Ос. Ярошевичъ**, Херсонская, 23.
Кол. сов. **Пав. Петр. Ганскій**, Коблевская, 40.
Кол. секр. **Петръ Сем. Москалевъ**, Преображенская, 5.
Казначей, кол. сов. **Ник. Григ. Навроцкій**, Дворянская, 17.

Бессарабско-Таврическій земел. банкъ — Херсонская, 29.

Предсѣд. правл., пот. поч. гр. **Ал. Ѳед. Рафаловичъ**, Воронц. пер., 4.

Члены правленія:

Д. ст. сов, князь **Юр. Ев. Гагаринъ**, Сабан. мостъ, 1.
Пот. поч. гр. **Маркъ Ѳед. Рафаловичъ**, Херсонская, 29.
Раф. Льв. Хари, Ремесленная, 10.
Бор. Ак. Магнеръ, Театр. пер., 4.

Русскій для внѣшней торг. банкъ (Одесск. отд.) — уголъ Дерибасовской и Пушкинской, д. Эліасберга.

И. д. директора **Мих. Гр. Зусманъ**, Конная, 13.
Ст. Иг. Ефрусси, Коблевская, 42.
Кассиръ **Бор. Дав. Трестеръ**, Колод. пер., 4.

Одесское отд. Южно-Русск. промышл. банка — уг. Риш. и Ланж., городской д.

Директоръ **Як. Аб. Дынинъ**, Херсонская, 50.
Предсѣд. учетн. комит., д. ст. сов. **Ив. Ив. Зайченко**, Маразліев., 2.

Одесскій частн. ломбардъ — уг. Полиц. и Польск., 12.

Предсѣд. правл., двор. **Вл. Вик. Кирхнеръ**, Ремеслен., 5.

Члены:

Надв. сов. **Ник. Ант. Гофманъ**, Успенская, 15.
Двор. **Іос. Фад. Зеленевскій**, Канатная, 19.
Отст. пор. **Ал. Ал. Шостакъ**, Карантинная, 6.

VI.

По Государственному контролю.

Одесская контрольная палата—уг. Нѣжинск. и Гулев., 61.

Управл. палат., д. ст. сов. **Мих. Евг. Качуринъ**, Нѣжинская, 61.
Помощн. управл., ст. сов. **Мих. Вас. Соболевъ**, Кузнечная, 18.

Старшіе ревизоры:

Ст. сов. **Мих. Ник. Поповъ**, Коблевская, 18.
Ст. сов. **Фр. Вик. Лютксвичъ**, Кузнечная, 18.
Ст. сов. **Вен. Ѳед. Скринниковъ**, Куликово поле, собст. домъ.
Кол. сов. **Ник. Вас. Шаферовъ**, Дворянская, 5.
Кол. ас. **Ив. Ант. Смирновъ**, Инвалид. пер., 2.

VII.

По министерству народнаго просвѣщенія.

Управл. Одесск. учебн. округа — Барятинскій пер., 1.

Попеч. Од. учеб. окр., тайн. сов. **Хрисанфъ Петр. Сольскій**, Ямская, 68.

Окружные инспекторы:

Дѣйст. ст. сов. **Вал. Ив. Филоматицкій**, Рождественскій пер., 11.
Дѣйст. стат. сов. **Ив. Льв. Соловьевъ**, Канатная, 17.

Учебныя заведенія.

Императорскій Новороссійскій университетъ — уголъ Херсонской, Елисавет. и Дворянской, зд. университета.

Ректоръ унив., засл. орд. проф., тайн. сов. **Ѳед. Ник. Шведовъ**, Херсон., 27.
Проф. богословія и настоятель универс. церкви, магист. духов. академіи, протоіерей **Вас. Мир. Войтковскій**, Херсонская, 21.

Историко-филологическій факультетъ:

Деканъ, орд. профес. по каѳедрѣ клас. филологіи, стат. совѣт. **Ал. Ник. Деревицкій**, Ямская, 63.

Ординарные профессоры:

По каѳедрѣ слав. филологіи, д. ст. сов. **Ал. Ал. Кочубинскій**, Херсон., 28.
По каѳедрѣ клас. филол., ст. сов. **Леонъ Фр. Воеводскій**, Коблев., 37.
По той-же каѳедрѣ, ст. сов. **Эрн. Ром. фонъ-Штернъ**, Херсонская, 23.
По той-же каѳедрѣ, ст. сов. **Ив. Ив. Луньякъ**, Ямская, 84.
По каѳедрѣ теоріи и исторіи изящн. иск., ст. сов. **Алек. Андр. Павловскій**, Княжеская, 21.
По каѳедрѣ рус. исторіи, д. ст. сов. **Георг. Ив. Перетятковичъ**, Сабан. м., 3.
По каѳедрѣ исторіи церкви, ст. сов. **Ник. Ѳом. Красносельцевъ**, Софіев. 32.
По каѳедрѣ философіи, д-ръ философіи **Ник. Ник. фонъ-Ланге**, Лют. пер., 7.
По каѳедрѣ всеоб. истор., д. ст. сов. **Рич. Франц. Гаусманъ**, Коблев., 39.

Экстра-ординарные профессоры:

По каѳедрѣ рус. яз. и литер., д-ръ **Вас. Мих. Истринъ**, Коблевская, 39.
По каѳедрѣ рус. лит., ст. сов. **Вас. Ник. Мочульскій**, Садиковская, 18.
По каѳедрѣ рус. исторіи **Ив. Андр. Линниченко**, Нѣжинская, 40.
По каѳедрѣ философ., тит. сов. **Ал. Павл. Казанскій**, Дворянская, 25.
По каѳедрѣ сравн. языковѣдѣнія и санскр. языка, кол. сов. **Ал. Ив. Томсонъ**, Княжеская, 8.

НАУКОВА БІБЛІОТЕКА ОНУ ім. І.І. МЕЧНИКОВА

Приватъ-доценты:

По каѳедрѣ клас. физiологiи, магистръ **Мих. Ил. Мандесъ,** Нѣжинская, 66.
По каѳедрѣ всеобщ. исторiи, магистръ **Фр. Вяч. Режабекъ,** Княжеская, 5.
По каѳедрѣ слав. фил., маг., кол. сов. **Мих. Геор. Попруженко,** Софiев., 18.
По каѳедрѣ ново-греч. клас. фил., маг. **Син. Дм. Пападимитрiу,** Херсон., 24.
По каѳедрѣ рус. ист., маг. **Ал. Ев. Бѣлюговъ,** Херсонская, 27.
По той-же каѳедрѣ, маг., кол. сов. **Пав. Андр. Ивановъ,** Новорыбная, 8.
По каѳедрѣ клас. фил., маг. **Серг. Андр. Селивановъ,** Конная, 21.

Лекторы:

Французск. яз., кол. сов. **Авг. Альфонс. Шапеллонъ,** Нѣжинская, 39.
Англiйск. яз., кол. сов. **Роб. Роб. Гердъ,** Казарм. пер., 1.
Италiан. яз. **Ив. Ѳед. Сперандео,** Коблевская, 33.

Физико-математическiй факультетъ.

Деканъ, ордин. проф. по каѳедрѣ астр. и геод., ст. сов. **Ал. Конст. Кононовичъ,** зданiе обсерв., Александровскiй паркъ.

Ординарные профессоры:

По каѳедрѣ чист. матем., д. ст. сов. **Сем. Петр. Ярошенко,** Мих. пл., 6.
По каѳедрѣ минер. и геолог., д. ст. сов. **Ив. Ѳед. Синцовъ,** Херсонская, 38.
По каѳедрѣ физики и физич. геогр., д. ст. сов. **Ал. Викт. Клоссовскiй,** Мал. фонт., унив. дача.
По каѳедрѣ технол. и техн. хим., ст. сов. **Вас. Моис. Петрiевъ,** Нѣжин., 45.
По каѳедрѣ химiи, д. ст. сов. **Еф. Фил. Клименко,** Старопортофр., с. д.
По той-же каѳедрѣ, ст. сов. **Петръ Гр. Меликовъ,** Княжеская, 9.
По каѳедрѣ астрон. и геодезiи, ст. сов. **Ал. Кон. Кононовичъ,** Александр. паркъ, д. обсер.
По каѳ. чистой матем., ст. сов. **Влад. Вас. Преображенскiй,** Михайл. пер., 3.
По каѳ. бот., ст. сов. **Людв. Альб. Ришави,** Нѣжинская, 40.
По каѳ. теор. и практ. механ., ст. сов. **Ив. Мих. Занчевскiй,** Лют. пер., 7.
По каѳ. зоол., сравн. анат. и физiол., ст. сов. **Вас. Мих. Рѣпяховъ,** Конная, 2.

Экстра-ординарные профессоры:

По каѳедрѣ бот., ст. сов. **Фр. Мих. Каменскiй,** Мал. Фонт., унив. домъ.
По каѳедрѣ минер. и геолог., ст. сов. **Ром. Ал. Прендель,** Княжеская, 21.
По каѳедрѣ чист. мат., ст. сов. **Ив. Вл. Слешинскiй,** Маразлiевская, 18.
По каѳедрѣ геогр., ст. сов. **Ив. Лавр. Яворскiй,** Княжеская, 26.
По каѳедрѣ физики и ф. геогр., маг. **Ник. Дм. Пильчиковъ,** Малый пер., 4.
По каѳедрѣ анат. и физiол., докт. мед., над. сов. **Вр. Форт. Вериго,** Надежд., 11.
По каѳедрѣ химiи, докт. химiи, кол. сов. **Сев. Моис. Танатаръ,** Торговая, 6.
По каѳедрѣ зоол., д-ръ зоол., кол. ас. **Петръ Ник. Вучинскiй,** Нѣжин., 40.

Приватъ-доценты:

По каѳедрѣ теор. и практ. мех., докт. мех. **Хаимъ Iег. Гохманъ,** Коблев., 27.
По каѳедрѣ чист. мат., маг. **Ив. Юр. Тимченко,** Княжеская, 9.
По каѳедрѣ зоол., маг., **Як. Ник. Лебединскiй,** Ямская, 92.
По каѳедрѣ чист. мат. **Цез. Карл. Русьянъ,** (въ командировкѣ).
По той-же каѳедрѣ, маг. **Вл. Iоак. Циммерманъ,** Торговая, 49.
По той-же каѳедрѣ, маг. **Вен. Фал. Качанъ,** Софiевская, 32.
По каѳедрѣ химiи, маг. **Пав. Ив. Петренко-Критченко,** Преображен., 20.
По каѳедрѣ мин. и геол., маг. **Мих. Дм. Сидоренко,** Кузнечная, 28.

По каѳедрѣ зоол., докторъ мед. **Як. Юл. Бардахъ,** Ямская, 106.
Прозект., докт. мед., надв. сов. **Анат. Конст. Медвѣдевъ,** Надежд., 3.
Астрон.-наблюд., ст. сов. **Ник. Дм. Цвѣтиновичъ,** Н.-Рыбная, 2.
Набл. при магнит. метеор. обсерват., надв. сов. **Пав. Тим. Пасальскiй,** М. Фонтанъ, университ. дача.

Лаборанты:

Химич. лабор., кол. ас. **Арс. Арс. Лебединцевъ,** Соборная пл., 3.
Той же лабор., маг. **Пав. Ив. Петренко-Крученко,** Преображ., 20.
Той же лабор., **Левъ Влад. Писаржевскiй,** Инвалидн. пер., 4.
Технич. лабор., надв. сов. **Анат. Ос. Немировскiй,** Преображ., 20.
Физич. каб., кол. сов. **Андр. Гер. Геричъ,** тамъ же.
Геологич. каб., тит. сов. **Вл. Дм. Ласкаревъ,** Кузнечная, 28.
Зоолог. каб. **Иг. Март. Видгальмъ,** Преображенская, 20.

Юридическiй факультетъ.

И. д. декана, орд. проф. по каѳ. исторiи русскаго права, д. ст. сов. **Вл. Викт. Сокольскiй,** Почтовая, 12.

Ординарные профессоры:

По каѳ. угол. права и судопр., д. ст. с. **Вл. Ник. Палаузовъ,** Ямская, 61.
По каѳ. пол. экон. и стат., ст. сов. **Левъ Вас. Ѳедоровичъ,** Елисавет., 2.
По каѳ. гражд. права и судопр., д. ст. с. **Ал. Ив. Загоровскiй,** Садовая, 6.
По каѳ. торг. права, ст. сов. **Ал. Ѳед. Ѳедоровъ,** Канатная, 8.
По каѳ. энцикл. права и исторiи филос. права, ст. сов. **Ник. Еф. Чижовъ,** Нѣжинская, 45.
По каѳ. церк. права, ст. сов. **Ал. Ив. Алмазовъ,** Срѣт. пер., 6.

Экстра-ординарные профессоры:

По каѳ. римск. права, ст. сов. **Ив. Гр. Табашниковъ,** Княжеская, 21.
По каѳ. полиц. права, (и. д.) маг. **Ал. Евг. Назимовъ,** Коблевская, 34.
По каѳ. госуд. права, (и. д.) кол. ас. **Вл. Ник. Ренненкампфъ,** Садовая, 5.
По каѳ. финанс. права, (и. д.) маг. **Серг. Ив. Иловайскiй,** Троицкая, 16.
По каѳ. междунар. права, (и. д.) маг. **Петръ Евг. Казанскiй,** Херс., 58.

Приватъ-доценты:

По каѳ. рим. права, кол. секр. **Конст. Мих. Смирновъ,** Дворянская, 8.
По той же каѳ., кол. ас. **Кондр. Кондр. Дыхновскiй,** Дерибас., 5.
По каѳ. полиц. пр., маг. **Петръ Ник. Шейминъ,** Кул. п., д. Штапельберга.
По каѳ. судебн. мед., д. ст. с., **Ал. Всев. Коршъ,** Канатная, 11.
По каѳ. стат., надв. сов. **Ром. Мих. Орженецкiй,** Коблевская, 1.
По каѳ. гражд. права, маг. **Мих. Як. Пергаментъ,** Почтовая, 12.
По той же каѳ., маг. **Евг. Вл. Васьковскiй,** Воронцовскiй пер., 8.

Совѣтъ университета:

Предсѣдатель—ректоръ; члены—ордин. и экстра-ордин. проф.; секр. сов., ст. сов. **Вас. Андр. Орловъ,** Елисав., 4.

Правленiе:

Предсѣд.—ректоръ; члены—деканы фак. и инспект. студентовъ; секрет. прав., надв. сов., **Ман. Ив. Бѣляевъ,** Елисав., 4.
Инспекторъ студ., д. ст. сов. **Парм. Ив. Валдинъ,** Елисав., 4.
Помощники его: ст. сов. **Вас. Ѳед. Малѣевъ,** тамъ же.
Кол. сов. **Ѳед. Арк. Лагодовскiй,** тамъ же.
Библiотекарь, ст. сов. **Людв. Фил. Врунъ,** Херсонская, 21.

НАУКОВА БІБЛІОТЕКА ОНУ ім. І. І. МЕЧНИКОВА

Учебно-вспомогательныя учрежденія Императорскаго Новороссійскаго университета.

Астрономическая обсерваторія, Мих. пл., зав. орд. проф. **А. К. Кононовичъ**.
Магнито-метеор. обсерват., М.Фонт., д. ун., зав. орд. пр. **А. В. Клоссовскій**.
Метеорологич. обсерват., Херс., зд. ун., зав. орд. проф. **А. В. Клоссовскій**.
Кабинетъ практической механики, тамъ же, зав. проф. **И. М. Занчевскій**.
Физич. кабинетъ съ лабораторіею тамъ же, зав. орд. проф. **Ѳ. Н. Шведовъ**.
Минералог. каб. съ лабораторіею, Преобр., 20, зд. ун., зав. пр. **Р. А. Прендель**.
Кабинетъ геологич. и палеонтолог., тамъ же, зав. орд. проф. **И. Ф. Синцовъ**.
Химическ. лаборат. и кабинетъ, тамъ же, зав. орд. проф. **П. Г. Меликовъ**.
Ботаническій кабинетъ, тамъ же, завѣдующ. профессоръ. **Л. А. Ришави**.
Ботаническій садъ съ оранжер. и теплицами, Малый Фонт., университетская дача, завѣд. профессоръ **Ф. М. Каменскій**.
Зоологическій кабинетъ, Преобр., 20, зд. ун., зав. проф. **В. М. Репяховъ**.
Зоотомическій кабинетъ, тамъ же, завѣд. профессоръ **В. М. Репяховъ**.
Физіологическій кабинетъ, тамъ же, завѣд. профессоръ **В. Ф. Вериго**.
Технологическій кабинетъ, тамъ же, завѣд. орд. проф. **В. М. Петріевъ**.
Агрономическій кабинетъ, тамъ же, завѣд. орд. проф. **П. Г. Меликовъ**.
Музей изящн. искусствъ и древностей, Херс, 31, зав. пр. **А. А. Павловскій**.
Минцъ-кабинетъ, тамъ же, зав. профессоръ **А. А. Павловскій**.
Историко-филологич. кабинетъ, тамъ же, завѣд. прив.-доц. **А. Е. Бѣлюговъ**.

Одесская 1-я (Ришельевская) гимназія — Садовая, 1.

Почетн. попечит. гимн., камер., д. ст. сов, **Мих. Мих. Толстой**, Сабан. м. 6.
Втор. поч. попеч., сост. въ V кл. **Матв. Ник. Маврогордато**, Казарм. п., 8.
Директоръ гимназіи, д. ст. сов. **Карлъ Як. Бѣлицкій**, въ зд. гимназіи.
И. д. инспект. гимн., ст. сов. **Конст. Ив. Трофимовъ**, тамъ-же.

Одесская 2-я гимназія — Старопортофранк., зд. гимназіи.

Поч. попеч. д. ст. сов. **Матв. Ѳед. Маврогордато**, Сабан. мостъ, 4.
Втор. поч. попеч. кандид. правъ **Вас. Як. Протопоповъ**, Херсонская, 16.
Директоръ, д. ст. сов. **Конст. Андр. Пятницкій**, Ямская, 56.
Исп. обяз. инсп., ст. сов. **Карлъ Ант. Зембергъ**, въ зд. гимназіи.

Одесская 3-я гимназія — Старопортофранковская, 1.

Почетн. попеч. **Карлъ Ант. Весле**, Херсонская, 52.
Директоръ, д. ст. сов. **Петръ Ив. Феерчакъ**, въ зд. гимназіи.
Исп. обяз. инсп., ст. сов. **Ал. Мих. Копотиловъ**, Новорыбн., 7.

Одесская 4-я гимназія — Лютеранскій переулокъ, 1.

Почет. попеч. **Анж. Анж. Анатра**, Пушкинская, 29.
Директоръ, ст. сов. **Вл. Ѳед. Охременко**, въ зданіи гимназіи.
И. д. обязан. инсп., ст. сов. **Кир. Ос. Драгошъ**, тамъ-же.

Одесская 6-ти классная прогимназія — Пушкинская, 20.

Поч. попеч., губ. секр. **Леон Арс. Ждановъ**, Екатеринин., 4.
Директ., ст. сов. **Андр. Вас. Юнгмейстеръ**, Пушкинская, 20.

Одесское реальное училище — Ямская, 85.

Директ., д. ст. сов. **Ал. Аѳ. Соколовъ**, зд. реальн. учил.
Исп. обяз. инсп., ст. сов. **Карлъ Вас. Май**, тамъ-же.

Одесское реальное училище св. Павла — Лютеранскій пер., 2.

Поч. попеч. **Вильг. Фр. Вагнеръ**, Никол. бульв., 1.

Директоръ учил., ст. сов. **Ник. Ант. Каминскій**, Лютер. пер., 2.
И. об. инсп., ст. сов. **Ант. Вас. Крыжановскій**, тамъ-же.

Одесское Императора Николая I коммерческое училище Мин. Фин. — Преображенская, 6.

Попечительный совѣтъ: Предс., пот. поч. гр. **Як. Алек. Новиковъ**, Почт., 6.
Члены: Одес. 1-й гил. купцы: **Ив. Геор. Вучина**, Елисавет., 1.
Евстр. Мих. Петрококино, Троицкая, 16.
Пот. поч. гр. **Сол. Григ. Зусманъ**, Б.-Арнаут., 19.
Директ. учил., ст. сов. **Ив. Серг. Боровскій**, Преображен., 6.
Инсп., ст. сов. **Пав. Андр. Искра**, Преображенская, 6.

Одесское коммерческое учил. Мин. Фин., Г. Ѳ. Файга — уг. Торговой и Елисаветинской, 8.

Почет. попеч., сост. въ V классѣ **Ген. Ѳед. Файгъ**., тамъ же.
Директоръ, состоящ. въ VIII кл. **Ант. Степ. Синявскій**, Конная, 2.
Инспекторъ, кол. сов. **Георг. Петр. Каченовскій**, Коблевская, 29.

Одесск. Маріинск. городск. общ. женская гимназія — Гулевая, 11.

Начальница гимн. **Анна Ник. Патлаевская**, въ зд. гимназіи.

Одесск. 2-я город. общ. женская гимназія — Старопорт., зд. гимн.

Начальн. гимн., княгиня **Елена Мих. Дадешкеліани**, въ зд. гимназіи.

Одесская женская гимназія Мин. Нар. Просв. С. И. Видинской и женск. пансіонъ Е. А. Катакази — Ямская, 90.

Начальн. гимн., дочь т. сов. **Соф. Ив. Видинская**, въ зданіи гимназіи.
Начальн. панс., дочь д. ст. сов. **Ек. Ант. Катакази**, тамъ-же.
Предсѣд. педаг. сов., ст. сов. **Петръ Ив. Феерчакъ**, Старопорт., 1.

Одесская женская гимназія М. Н. П. съ пансіономъ учрежд. Г. Р. Березиной — Надеждинская, 15.

Предсѣд. попеч. сов., проф. **Ал. Ник. Деревицкій**, Ямская, 63.
Предсѣд. пед. сов., ст. сов. **Мих. Сем. Панченко**, Ямская, 64.
Начальница гимн. **Генр. Роберт. Березина**, Надеждинская, 15.

Одесская женск. гимназія О. Г. Шольпъ — Почтовая, 39.

Предсѣд. педаг. сов. **Ал. Вас. Вырланъ**, Инвал. пер., 2.
Начальн. гимн. **Ольга Густ. Шольпъ**, Почтовая, 39.

Одес. женск. гимн. А. И. Бракенгеймеръ — Ямская, 59.

Предсѣд. педаг. сов., дир. реальн. уч. св. Павла, ст. сов. **Ник. Ант. Каминскій**, Лютер. пер., 2.
Начальница гимназіи **Анна Ив. Вракенгеймеръ**, Ямская, 59.

Дирекція народн. уч. Херс. губ — уг. Конной и Софіевск., 22.

Директоръ народн. учил. Херс. губ., ст. сов. **Петръ Корн. Борзаковскій**, Софіевская, 22.
Инсп. нар. учил., ст. сов.: 2-го раіона **Леон. Пл. Шпановскій**, Нѣжин., 41.
4-го раіона **Ѳед. Андр. Шеневскій**, Ямская, 42.

Одесское гор. 6-ти классное училище — Старопорт., зд. уч.

Инспекторъ, надв. сов. **Ник. Карл. Отто**, зданіе училища.

НАУКОВА БІБЛІОТЕКА ОНУ ім. І. І. МЕЧНИКОВА

Одесское городское 6-ти кл. учил. «Ефрусси» — М.-Арнаутская и Старопортофранк., зд. учил.

Инспект. учил., надв. сов. **Сем. Ал. Кременскій**, зданіе училища.

Городское ремесленное училище — Старопортофр., гор. д.

Почетн. смотр. **Ил. Ник. Яловиковъ**, Манежная, 20.
Инсп. учил., надв. сов. **Ал. Іос. Плотницкій**, зданіе училища.

Мужское IV-кл. 2 разр. училище В. А. Агишева — Нѣжинск., 49.

Ученыя общества.

Общество естествоиспытателей при Императорскомъ Новороссійскомъ университетѣ—Преображ., 20.

Президентъ, д. ст. сов. **Ал. Викт. Клоссовскій**, Мал. Фонт., дача унив.
Вице-президенты: **Ал. Андр. Вериго**, Херсонская, 58. **Вл. Ак. Циммерманъ**, Торговая, 49. **Ник. Дм. Пильчиковъ**, Малый пер., 4.

Императорское Одесское общество исторіи и древностей — Биржевая площадь, собственный д.

Почетный членъ общества, Его Императорское Высочество Великій Князь **Константинъ Константиновичъ**. Президентъ, ген.-отъ-инфант., членъ госуд. совѣт. **Христ. Христ. Роопъ**, въ С.-Петербургѣ. Вице-президентъ, д. ст. сов. **Вл. Норб. Юргевичъ**, Княжеская, 31.

Одесское юридическое общество — Кул. поле, зд. суд. установл.

Предсѣд. общ., д. ст. сов. **Ал. Ив. Загоровскій**, Садовая, 6. Товарищъ предсѣдателя, д. ст. сов. **Митр. Вас. Шимановскій**, Ямская, 84.

Императорское общество сельскаго хозяйства Южной Россіи — Дерибасовская, гор. садъ.

Президентъ, д. ст. сов. **Ник. Ѳед. Сухомлиновъ**, Садовая, 3. Вице-президентъ **Кир. Вас. Леонардъ**, Херсонская, 56.

Одесскій отд. Императорскаго Россійскаго общества садоводства — Дворянская, здан. университета.

Предсѣд. отд., тайн сов. **Гр. Гр. Маразли**, Дерибасовская, 8. Товарищъ предсѣдателя, проф. **Людв. Альб. Ришави**, Нѣжинская, 40.

Школа садоводства и огородничества — М. Фонт., д. Маразли.

Управл. школою и препод. **Ив. Ѳед. Рожковъ**, М.-Фонт., д. Маразли.

Общество Одесскихъ врачей — засѣд. въ гор. думѣ.

Президентъ **Авг. Теоф. Духновскій**, Елисаветинская, 5. Вице-президентъ **Мойс. Григ. Погребинскій**, Херсонская, 27.

Одесское фармацевтическое общество — Гаванная, 3.

Предсѣдатель прав. **Ал. Григ. Погребинскій**, Княжеская, 2; товар. предсѣдателя **А. Тончукъ**, Троицкая, 49.

Одесское общество изящныхъ искусствъ — Преображенская, 12.

Президентъ, Его Императорское Высочество Великій Князь **Владиміръ Александровичъ**; вице-през., д-ръ **Серг. Ник. Колачевскій**, Саб. м., 5.

Рисовальная школа—Преображенская, 12.

Директоръ школы, акад. **Ал. Андр. Поповъ**, Преображенская, 12.

Мужское уч. 1 разр., «Общества изящн. искусствъ» — Преобр., 12.

Завѣдыв. учил., ст. сов. **Ал. Андр. Павловскій**, Княжеская, 21.

Рисовальные курсы клас. худ. М. М. Манылама—Дворянская, 19/47.

Учред. и директ. клас., художн. **М. М. Манылам**, Дворянская, 19.

Одес. отдѣл. Императорскаго Русскаго муз. общ. — Коблевская, 38.

Предсѣд. дирекц., супруга бывш. одесск. градонач. **Нат. Мих. Зеленая**, въ Петерб.; тов. пр., инж. пут. сооб. **Пав. Сем. Чеховичъ**, Соф., 30.

Музыкальное училище Одесскаго отдѣленія Императорскаго Русскаго музыкальнаго общества — Коблевская, 38.

Директ. училища, проф. **Дм. Дм. Климовъ**, Коблевская, 38.

Музыкальные курсы К. Ф. Лаглера — уг. Садовой и Дворянск., 13.

Учредит. и директ. **Карлъ Фр. Лаглеръ**, Садовая, 13.

Музыкальные классы Д. Ф. фонъ-Рессель — Гулевая, 10.

Учредит. и директ. класс. **Дем. Фр. фонъ-Рессель**, Гулевая, 10.

VIII.

По вѣдомству учрежденій Императрицы Маріи.

Одесскій Императора Николая I институтъ благородныхъ дѣвицъ — Старопортофранковская, 28.

Начальница, жена гвардіи полк. **Варв. Плат. Кандыба**, въ зд. инст.
Инспект. классовъ, ст. сов. **Мих. Павл. Истоминъ**, Елисаветинская, 1.
Помощн. начальн. **Мар. Петр. Ногайцева**, въ зд. института.
Управл. хоз. частью, надв. сов. **Ник. Густ. фонъ-Кнорингъ**, въ зд. инст.

Одесское городское дѣвичье училище—Старопортофр., гор. д.

Смотрит. учил., дочь ст. сов. **Ал. Гавр. Мокіевская**, зд. училища.
Помощн. ея, двор. **Люб. Влад. Милутиновичъ**, тамъ-же.

IX.

По Министерству Государственныхъ имуществъ.

Херс.-Бессар. губ. управл. госуд. имуществами — Пушкинская, 48.

Управл. государств. имущ. Херс. и Бессарабск. губ., д. ст. сов. **Серг. Ник. Сомовъ**, Пушкинская, 48.
Помощн. его, ст. сов. **Ал. Еф. Соболевъ**, Спиридон., 26.

НАУКОВА БІБЛІОТЕКА ОНУ ім. І.І. МЕЧНИКОВА

Управленіе Юго-Западн горнаго округа — Рождеств. пер., 5.

Окружн. инжен. 1-го Юго-Западн. окр., ст. сов. **Вл. Ник. Курбановскій**, Рождественскій пер., 5.

X.

По Министерству путей сообщенія.

Управленіе главнаго инженера Новороссійскихъ коммерческихъ портовъ — Дворянская, 30.

Главный инженеръ Новороссійск. коммерч. портовъ, тайн. сов., инженеръ **Мих. Андр. Лишинъ**, Ремесленная, 5.

Производители работъ Одесскаго порта:

Старшій инженеръ, кол. сов. **Пав. Сем. Чеховичъ**, Софіевская, 30.
Младшій инженеръ, надв. сов. **Вас. Ив. Сергіевскій**, Дачная, 20.
Младшій инженеръ, кол. асс. **Ал. Павл. Соколовъ**, Торговая, 3.
Электро-техникъ, наблюдающій за электр. освѣщ. Одесск. порта **Сиг. Тел. Локуцѣевскій**, Платон. моллъ, электр. станція.

Желѣзнодорожный отдѣлъ.

Одесское отдѣленіе общ. Юго-Западн. желѣзныхъ дорогъ — станція «Одесса-Главная».

Начальн. Од. отд. по движ., двор. **Конст. Як. Шереметевскій**, ст. „Од.-гл.".
Контролеръ движ., пот. поч. гр. **Георг. Ант. Брюно**, Почтовая, 2.
Контрол. гор. вѣтвей **Эд. Густ. Германъ**, Херсонская, 24.
Контрол. телеграфа **Степ. Сем. Набокъ**, ст. „Одесса-главная".

Контролеры счетоводства:

Иллар. Ал. Стокальскій, ст. „Одесса-главная".
Нач. служ. пути, инжен. **Фел. Стан. Косецкій**, Кул. поле, д. Штапельб.
Нач. 1-го уч. сл. пути, инжен. **Вл. Север. Закржевскій**, ст. „Од.-тов.".
Кассиръ мѣстн. кассы **Ник. Алек. Вернадскій**, Базарная, 29.
Начальн. Одесск. маст., инж.-технол. **Сем. Ѳом. Стемпковскій**, ст. „Од.-тов.".
Начальн. депо „Одесса", инж.-техн. **Ник. Ѳед. Тиллотъ**, тамъ-же.

Начальники станціи:

„Одесса-Главная" **Пав. Ив. Зеренсдорфъ**, ст. „Одесса-Главная".
„Одесса-Товарная" **Ал. Ив. Краснопольскій**, ст. „Одесса-Товарная".
„Одесса-Застава" **Мих. Ив. Кашинъ**, ст. „Одесса-Застава".
„Одесса-Портъ" **Клем. Каз. Катульскій**, ст. „Одесса-Портъ".
„Одесса-Пересыпь" **Ник. Ник. Покатиловъ**, ст. „Одесса-Пересыпь".
„Куяльникъ" **Меч. Матв. Кадлубинскій**, ст. „Куяльникъ".

Одесское отдѣленіе Императорскаго Русскаго техническаго общества — на углу Ямской и Княжеской, с. д.

Поч. предс. отд., засл. проф., д. ст. сов. **Вал. Никол. Лигинъ**, (въ Варшавѣ).
Предс. отдѣл., ген.-лейт. **Ник. Ал. Деппъ**, Надеждинская, 11.
Товар. пред., инж.-техн. **Сем. Ѳом. Стемпковскій**, ст. „Одесса-Товарная".

Члены совѣта:

Предсѣд. строит. отд., инж. **Фел. Стан. Косецкій**, Кул. поле, дача Штапельб.
Предсѣд. архит. отд., архитекторъ **Арт. Густ. Люиксъ**, Конная, 13.
Предсѣд. химич. отд., инженеръ **Гр. Эм. Вейнштейнъ**, Надеждинская, 5.
Предсѣд. гор. отд., ст. сов. **Вл. Ник. Курбановскій**, Рождеств. пер., 5.
Предсѣд. морск. отд., ген.-маіоръ, бар. **Конр. Рих. Бистромъ**, Канатная, 19.
Предсѣд. фотогр. отдѣл. **Петръ Ив. Волчанецкій**, Торговая, 3.
Предсѣд. механ. отд., **Сем. Ѳом. Стемпковскій**, ст. „Одесса-Товарная".
Предсѣд. воен. отд., **Ант. Гр. Сарнецкій**, Мало-Фонт. дор., 11.

Одесское техническое желѣзнодорожное училище — ст. «Од.-Тов.».

Начальн. учил., ст. сов., мех.-строит. **Мих. Ал. Тарутинъ**, зд. училища.

Агентство Бельгійскаго акціонернаго общества Одесскихъ конно-желѣзныхъ дорогъ — Сѣнная пл.

Агентъ, бельг.-под. **Эм. Іос. Камбье**, Средній Фонт., дача Ралли; начальн. экспл., бельг.-под. **Генр. Ноел. Левисонъ**, Старопортофр., с. дача

XI.

По Морскому вѣдомству.

Русское общество парох. и торговли. Главн. контора — Ланж., 5.

Директоръ, капит. 1-го ранга **Отто Львов. Радловъ**, Надежд., 11. Инспекторъ по морской части и замѣст. директ., пот. поч. гр. **Ив. Эд. Жираръ**, Садовая, 5; завѣдыв. ком. част. **В. П. Печеневъ**, Пушкинская, 10; завѣдыв. счет. отдѣл., двор. **Ив. Сем. Ветчинкинъ**, Нѣжинская, 56; завѣд. механ. частью, главн. инж.-мех. **Вор. Ѳед. Гаусманъ**, Базарная, 20; зав. продов. частью **Як. Евг. Лефтеръ**, Канатная, 4; зав. ремонт. судовъ, отст. кап. 2-го ранга **Петръ Конст. Леонтьевъ**, Польская, 6; Агенты въ Одессѣ: На практ. гавани **Геор. Ив. Энгельманъ**, Приморская, 1; на карант. гавани **Мих. Ѳед. Никановъ**, кар. зданіе агентст.; на нефтян., п. п. гр. **Карлъ Ив. Шварцъ**, Нѣжинская, 48.

Контора Добровольнаго флота — у корня Платон. молла.

Зав. конт., подполк., **Ал. Вас. Ергомышевъ**, Ланжер., 17; агентъ, подпол. **Вас. Павл. Микулинъ**, Старопорт., 3; главн. механ. **Викт. Ив. Варшавскій**, Воронц. пер., 5 и 9; дѣлопроизводитель **Григ. Арт. Уласюкъ**, Княжеская, 20; бухгалт. **Георг. Мих. Евдокимовъ**, Канатная, 2.

Высочайше утвержденное общество Черноморско-Дунайскаго пароходства. Правленіе — Никол. бульв., д. Ралли.

Предсѣдатель правленія, губ. секр. **Леон. Арс. Ждановъ**, Екат. пл., 4; директоръ отъ правит., двор. **Евг. Льв. Кочетовъ**, Сабан. м., 3; члены правленія: отст. подполк. **Вл. Сав. Сафоновъ**, Ланжерон., 7; пот. поч. гражд. **Ст. Ѳед. Цикаліоти**, Почтовая, 30; директ.-распор., отст. кап. 1-го ранга **Спир. Павл. Туркулъ**, Нѣжинская, 56; агентъ, двор. **Гавр. Фел. Хржановскій**, Херсонская, 46.

НАУКОВА БІБЛІОТЕКА ОНУ ім. І. І. МЕЧНИКОВА

Главная контора общества Азовскаго пароходства — Ришел., 15.

агентство общества — на Новомъ моллѣ.

И. д. управляющ. распоряд., п. п. гр. **Исид. Юл. Гессенъ**, Дворянская, 8.

XII.

По министерству иностранныхъ дѣлъ.

Агентъ министер. иностр. дѣлъ, ст. сов. **Ал. Ник. Юреневъ**, Соборн. пл., 1.

Консульства:

Австро-Венгерское — Коблевская, 40.

Генер.-консулъ **Генр. Ос. Мюллеръ**, Коблев., 40; вице-консулъ **Францъ-Гарликъ фонъ-Осоппо**, Маразл. ул., 2.

Греческое — Елисаветинская, 1.

Генер.-конс. **Ив. Георг. Вучина**, Елисаветин., 1; вице-консулъ **Элев. Раф. Рафаэль**, Полицейская, 2.

Нидерландское — Ланжероновская, 7.

Консулъ **Ив.-Вильг. Рудольф. Мунцъ**, Еврейская, 14; вице-конс. **Людов. Рудольф. Мунцъ**, Маразліевская, 4.

Португальское — Екатерининская, 12.

Консулъ **Альфр. Осип. Рива**, Екатерининская, 12.

Великобританское — Екатерининская, 7.

Генер. консулъ, полк. **Чарльзъ Эдуардъ Стюартъ**, Торговая, 3; вице-консулъ **Горацій Гораціев. Макки**, тамъ-же.

Консульство Соединенныхъ Штатовъ Сѣверной Америки.

Консулъ **Томасъ Эдуард. Хинанъ**, Софіевская, 22.

Датское — Пушкинская, 5.

Консулъ **Георг. Өед. Рафаловичъ**, Воронцов. пер., 4; вице-консулъ **Максъ Гр. Верлинеръ**, Пушкинская, 5.

Французское — Надеждинская, 7.

Конс. **Августъ Соверъ**, Надеждинская, 7; вице-конс. **Генр. Буржуа**.

Турецкое — Казарменный пер., 7.

Генер. конс. **Фейзи-Бей Франко-Кусса**, Преображ., 9; вице-конс. (вакансія).

Бельгійское — Полицейская, 19.

И. д. ген. консула **Эрнестъ Кнорре**, Гаванная, 10; консулъ **Оттонъ Павл. Миллеръ**, Полицейская, 19.

Швейцарское — Малый пер., 5.

Консулъ **Георгъ-Адольфъ Фридр. Фрейденрейхъ**, Торговая, 3.

Румынское — Херсонская, 28.

Генер. консулъ **Петръ Петр. Маврогени**, Херсонская, 28.

Германское — Ришельевская, 5.

Генер. консулъ, д-ръ правъ **Генрихъ Фоке**, Старопорт., 7; вице-консулъ

д-ръ **Юлій Винкель**, Коблев., 39; прав. канц., д-ръ филос. **Өедоръ Крабессъ**, Стурдзов. пер., 3.

Сербское — Николаевскій бульваръ, 13.

Генер. консулъ **Гугонъ Семен. Суппичичъ**, Николаевскій бульв., 13.

Бразильское — Пушкинская, 5.

Консулъ **Георг. Өед. Рафаловичъ**, Воронцовскій пер., 4.

Испанское — Тираспольская, 1.

Генер. консулъ **Ив. Козьм. Котронео**, тамъ-же.

Итальянское — Коблевская 37.

Генер. конс., баронъ **Ник. Оквитти**, Нѣжинская, 56; вице-конс. **Джуніо Корси**, Херсонская, 8.

XIII.

Дѣтскій пріютъ имени Государыни Императрицы Маріи Өеодоровны — Старопортофранк., соб. домъ.

Попеч. пріюта, супр. бывш. Од. гр. **Нат. Мих. Зеленая**, въ Петербургѣ; директ. пріюта, кол. сов. **Ив. Алекс. Казариновъ**, Дериб., 4.

Александровскій дѣтскій пріютъ — Разумовская, 3.

Попечит. **Лариса Ник. Вучетичъ-Вѣлицкая**, Преображ., 2; пом. попеч., граф. **Ел. Григ. Толстая**, Сабан. м., 6—17; дир., ст. сов. **Ник. Алек. Засадкевичъ**, Сабан. м., 7; смотрит. **Ан. Евгр. Волкова**, въ зд. пр.

Маріинскій дѣтскій пріютъ — Княжеская, 3.

Попеч., дочь д. ст. сов. **Екат. Евг. Иваницкая**, Софіевская, 22; пом. ея, супр. негоціанта, **Мар. Вас. Севастопуло**, Барят. пер., 3—5; дир. пр., пот. поч. гр. **Дм. Петр. Котляревскій**, Авчин. пер., 14; смотр. **Ольга Гр. Ситневичъ**, въ зд. пріюта.

Одесское отдѣленіе попечительства Императрицы Маріи Александровны о слѣпыхъ, состоящее подъ Высочайшимъ Покровительствомъ Государыни Императрицы Маріи Өеодоровны.

Совѣтъ: Предсѣд., супр. бывш. Од. градон. **Нат. Мих. Зеленая**, въ Петербургѣ; вице-предс., тайн. сов. **Гр. Гр. Маразли**, Дерибасовская, 8.

Училище для слѣпыхъ — Мало-фонт. дор., 12.

Инспект. учил., д. ст. сов. **Алекс. Аөан. Моисеенко**, зд. училища.

Одесское общество исправительныхъ пріютовъ малолѣтнихъ.

Совѣтъ общ. въ зд. гор. думы, Никол. бульв.

Предсѣд. сов., д. ст. сов. **Серг. Ив. Знаменскій**, Нѣжинская, 51; тов. пред., надв. сов. **Конст. Эр. Андреевскій**, Старопорт., 15.

Исправительный пріютъ—прот. нов. хр. кл., соб. зд.

Директ., сост. въ XVIII кл. **Викт. Цезар. Селецкій**, въ зданіи пріюта.

Одесское общество покров. отбывш. наказаніе и безпріютнымъ — Среднефонт. дор., 22.

Предсѣдат., д. ст. сов. **Митр. Вас. Шимановскій**, Ямская, 84; тов. пред., капит. **Ив. Вас. Марковъ**, Безымен. пер., 27.

НАУКОВА БІБЛІОТЕКА ОНУ ім. І. І. МЕЧНІКОВА

Одесскій городской сиротскій домъ — Ботанич. садъ.

Директ., ст. сов. **Ал. Ал. Андреевскій**, въ зд. сир. дома.

Одесское женское благотворительное общество.

Поч. поп. общ., гр. **Елис. Ал. Мусинъ-Пушкина**, Никол. б., 9; поч. поп. по учеб. части, ст. сов. **Ал. Ив. Маркевичъ**, Софіевская, 22; почет. блюст., полк. **Ап. Григ. Григорьевъ**, Ланжероновская, 17.

а) *Благовѣщенскій сиротскій домъ* — Высокій пер., 3.

Смотр. **Мар. Ив. Мужаровская**, въ зд. сиротскаго дома.

б) *Михайло-Семеновскій сиротскій домъ* — Хуторская, 1.

Поч. поп. **Пав. Ст. Ралли**, Воронц. пер., 1; Инсп. **Андр. Мих. Вибикъ**, зданіе сиротскаго дома.

в) *Странно-пріимный домъ* — Хуторская, 36.

Смотритель **А. А. Дмитріевъ**, Хуторская, 36.

Одесское общ. содѣйств. физич. воспитанію дѣтей.

Предсѣдатель правленія, д-ръ **Ил. И. Филиповичъ**, Екатер. пл., 4.
Секретарь **Ник. Ал. Соколовъ**, Херс., 32.
Казначей **І. К. Тотти**, Соборная пл., 1.

Общество попеченія о больныхъ дѣтяхъ г. Одессы — Херс., 27.

Товарищ. предсѣд., засл. проф. т. с. **Ѳед. Ник. Шведовъ**, Херсонск., 27.

Сиротскій пріютъ „Гладкова“ — Успенская, 2.

Предсѣд. правл., протоіерей **Март. Ѳед. Чемена**, зд. семинаріи.

Павловскій пріютъ общ. призр. млад. и родильн. — Старопорт., 4.

Предс. совѣщ. комитета, гр. **Мих. Мих. Толстой** (младшій), Сабан. м., 6.
Товарищъ предсѣд., д-ръ **Вл. Викт. Филипповичъ**, Екатерининская пл., 4.
Директ. пріюта, ст. сов., д-ръ **Фр. Ос. Спиро**, Херсонск., 46.

Одесское мѣстное управленіе Россійскаго общ. Краснаго Креста, состоящее подъ Высочайшимъ покровительствомъ Ея Императорскаго Величества Государыни Императрицы Маріи Ѳеодоровны — канцелярія въ зд. Каспер. общ. сест. Кр. Креста.

Предсѣд., тайн. сов., инжен. **Мих. Андр. Лишинъ**, Ремесленная, 5.
Тов. предсѣд., д. ст. сов. **Мих. Евг. Качуринъ**, Нѣжинская, 61.

Попечительство Касперовскаго отдѣла сестеръ Краснаго Креста — Драгутинская пл., с. зд.

Попеч., графиня **Елис. Вас. Капнистъ**, Полицейская, 4.
Товар. попеч, графиня **Елис. Ал. Мусинъ-Пушкина**, Никол. бульв., 9.

Одесское окружное правленіе Императорскаго Россійскаго общества спасанія на водахъ — канц. Дериб., 4.

Предсѣдатель правл., поч. членъ, бывш. Одесскій градонач., генер.-лейтен. **Пав. Ал. Зеленой.**
Первый почетный членъ общ. **Нат. Мих. Зеленая.**
Товарищъ предсѣд., полк., **Влад. Плат. Перелешинъ**, черт. Карант., 13.

Общество для помощи бѣднымъ гор. Одессы, состоящее подъ Высочайшимъ покровительствомъ Ея Императорскаго Величества Государыни Императрицы Маріи Ѳеодоровны.

Центральный комитетъ.

Предсѣд., супруга бывш. од. градон. **Нат. Мих. Зеленая** въ Петербургѣ.
Казначей **Аѳан. Козьм. Ефимовъ**, Градонач., 9.

Мѣстные комитеты:

а) **Соборный**: и. д. предсѣд. **Ив. Игнат. Машевскій**, Надеждинск., 11.
Попеч. дѣтск. столов. **Луиза Роман. Генрихсенъ**, Садовая, 14.
б) **Срѣтенскій**: Предсѣдат. **Евг. Вл. Колачевская**, Сабан. мостъ, 5.
Товар. предсѣд. **Варв. Дм. Рашеева**, Преображ., 7.
Попеч. «Юбилейной» столовой **Анат. Евг. Егорова**, Крымск. гост.
в) **Покровскій**: предсѣд., протоіерей **Аѳан. Лохвицкій**, Успенскій пер., 4.
Тов. Предсѣд., купецъ **Самс. Евг. Кузнецовъ**, Успенская, 49.
г) **Монастырскій**: предсѣд. **Анаст. Ант. Значко-Яворская**, Почтовая, 13.
Тов. предсѣд. **Варв. Мих. Лонгинова**, Елисаветинская, 15.
д) **Петропавловскій**: предсѣд., свящ. **Петръ Архангельскій**, Манежная, 44.
Тов. предсѣд. **Егоръ Андр. Шошниковъ**, Пушкинская, 16.
е) **Новослободскій**: предсѣд. **Афан. Ив. Андріашенко**, Городская, 62.
Тов. пред. **Елеон. Іос. Валенъ-де-Валю**, Рождественская, 53.
Попеч. дѣт. стол. и пріюта „Ясли“ **Мар. Гавр. Шпаковская**, Сл.-Р., 53.
ж) **Молдаванскій**: предсѣд. **Петръ Христ. Сиппель**, Болгарская, 14.
Тов. предс. **Степ. Злат. Степановъ**, Прохоровская, 28.
Попеч. дѣт. стол., **Дм. Ив. Споядо**, Преображенская, 23.
з) **Пересыпскій**: предсѣд., свящ. **Іоаннъ Шрамковъ**, Московская, 14.
Тов. предс., свящ. **Викторъ Вильковскій**, тамъ-же.
и) **Входо-Іерусалимскій**: предсѣд., свящ. **Мих. Новиковъ**, Столбовая, 23.
Тов. предсѣд. **Кс. Дан. Вулгакова**, Столбовая, 23.

Общество вспомоществованія бывшимъ воспитанникамъ Императорскаго Новороссійскаго университета и Ришельевскаго лицея.

Предсѣд. правл., д. ст. сов. **Сем. Петр. Ярошенко**, Михайловск. площ., 6.

Комитетъ завѣдующій Когановскими учрежденіями въ Одессѣ — Херсонск. и Нарышк. спускъ, 5/51.

Предсѣд. комитета, высокопреосв. архіепископъ Херсон. и Одес. **Іустинъ**, Софіевская, 7: товар. предс., тайн. сов. **Гр. Гр. Маразли**, Дерибас., 8; смотрители при учрежденіяхъ: кол. сов. **Ал. Ив. Нечаевъ**, Херс. сп., 5; учитель **Ис. Сол. Варшавскій**, Базарная, 3; техникъ **Конст. Вас. Митченсонъ**, тамъ-же.

Одесское общество призрѣнія неимущихъ и помощи нуждающихся. Комитетъ и пріютъ — Старопор., с. д.

Распоряд. комит. общ.: предсѣд. ком., Одесск. полицiйм., полк. **Як. Ив. Вунинъ**, Преображ., 38; тов. предсѣд. **Гавр. Вас. Добровольскій**, Ямская, 76; казначей, Одес. куп. **Ѳед. Сем. Сутягинъ**, Коблев., 44.

Черноморское морское благотворительное общество — Надежд., 11.

Предсѣдат. совѣта общ. **Евфр. Ал. Радлова**, Надеждинская, 11.

Распорядительный комитетъ Одесскаго общества для устройства дешевыхъ ночлежныхъ пріютовъ.

Предсѣд., тайн. сов. **Гр. Гр. Маразли**, Дерибас., 8; тов. предс., пот. поч. гр. **Адол. Ил. Тработти**, Надеждинская, 14.

ХАРКІВСЬКА ОБЛАСНА БІБЛІОТЕКА

Дирекція Павловскаго зданія дешевыхъ квартиръ.

Директ., двор. **Бор. Еф. Клименко**, Старопорт., д. Клименко; пом. директора, пот. поч. гр. **Серг. Мих. Веселовскій**, Павловское зданіе.

Одесское слав. благотв. общ. имени св. Кирилла и Меѳодія.

Предсѣд., д. ст. сов. **Серг. Ив. Знаменскій,** Нѣжинская, 51; товар. его, д. ст. сов. **Алекс. Ив. Кирпичниковъ**, въ отсутствіи.

Одесскій питомникъ славянскихъ дѣвицъ, состоящій подъ Высочайшимъ покровительствомъ Ея Императорскаго Величества Государыни Императрицы Маріи Ѳеодоровны — Херсонская, 21.

Начальн. питомн., вдова губ. секр. **Над. Ал. Лапотникова,** Херсонск., 21.

Приходское благотворительное общество при Одесской Римско-Католической церкви.

Предсѣд. общ., каноникъ **Руд. Ник. Рейхертъ**, Полицейск., 23; предсѣд. правл., графъ **Людв. Ив. Гроховскій**, Ланжероновская, 5.

Одесская Стурдзовская община сердобольн. сестеръ — Старопорт., 1.

Попечит., д. ст. сов., князь **Юр. Евг. Гагаринъ**, Сабан. мостъ, 1; попеч., графиня **Ольга Алекс. Мусинъ-Пушкина**, Никол. бульв., 9; помощ. попеч., кол. сов. **Ник. Ив. Моисеевъ**, Садовая, 14; и. д. начал. общ. **Люб. Гр. Рейнгольдъ**, зд. общины.

Убѣжище «Всѣхъ скорбящихъ радость» для одинокихъ лицъ женскаго пола въ Одессѣ — Институтская, 9.

Начальн. убѣжища, гр. **Алекс. Петр. Алопеусъ**, Институтская, 9.

Одесская городская богадѣльня — Старопортофр., 13.

Смотр. богад., губ. секр. **Петръ Павл. Синькевичъ**, Старопортофр., 13.

Город. дешевая дѣтская столовая и ночл. пріютъ — Привозн. пл.

Попеч., бар. **Зоя Степ. Фридериксъ**, Воронц. пер., 1; завѣд. пріют. **Ѳед. Конст. Ѳедоровъ**, въ зд. деш. стол.

Убѣжище, построенное въ память событія 17 октября 1888 г., для лицъ обоего пола, впавшихъ въ нужду вслѣдствіе несчастныхъ обстоятельствъ—Кулик. поле, рядомъ съ Павл. зд.

Надзир., вдова шт.-ротм. **Юл. Конст. Барановичъ**, въ зд. убѣжища.

Одесская еврейская городская богадѣльня—Старопортофр. с. д.

Предсѣд. попеч. сов., прис. пов. **Сам. Герм. Тиктинъ,** Нѣжинская, 46.

Еврейскій сиротскій домъ — Базарная, 5.

Предсѣд. попеч. совѣта, пот. почетн. гр. **Раф. Льв. Хари**, Ремесленная, 10.

Общество взаимн. вспом. служ. по письм. части—Двор., 9.

Предсѣд. правл. **Дав. Ант. Розенблатъ**, Надежд., 23.

Общество взаимнаго вспомоществованія тружениковъ музыкальнаго дѣла въ Одессѣ—Ямская, 76.

Предсѣд., д-ръ **Ант. Ант. Цѣновскій**, Ямская, 76.

Правленіе Ѳедоровскаго общ. вспомощ. служащ. въ типографіяхъ и т. п. заведеніяхъ — Гаванная, 10.

Предсѣд., пот. поч. гр. **Сол. Леонт. Исаковичъ**, Гаванная, 10.

Правленіе вспомог. кассы раб. Одесск. каменоломенъ — Княжеск. и Рожд. пер., 5/6.

Предсѣд. правл., окр. инж., ст. сов. **Вл. Ник. Курбановскій**, Рожд. пер., 5/6.

Правленіе Одесскаго общества вспомощ. литераторамъ и ученымъ.

Предсѣд., стат. сов **Пав. Ал. Зеленый**, Княжеская, 29.

Правленіе и совѣтъ общ. взаимн. вспом. прикащиковъ-христіанъ— Ланжер. сп., д. кн. Гагариной.

Предсѣд. правл. **Ник. Андр. Палаузовъ**, Греческая, 38; товар. предсѣд. **Ив. Триф. Морозовъ**, Кузнечная, 13.

Одесское общ. для вспомощ. евреямъ, принявшимъ православную христіанскую вѣру.

Почетн. предсѣд., Высокопр. **Іустинъ**, архіеписк. Одес. и Херс., Софіевская, 7; вице-предсѣд., тайн. сов. **Гр. Гр. Маразли**, Дерибас., 8.

Правленіе общ. взаимн. вспомощ. прикащ.-евреевъ — Рем., 13.

Предсѣдатель **Дав. Ак. Тарнополь**, Канатная, 70.

Правленіе общ. взаимн. вспом. официантовъ — Екат., 10.

Предсѣдатель **Евст. Ив. Толкачъ**, Нѣжинская, 50.

Одесское общ. покров. животнымъ.

Предсѣд. правл., ст. сов. **Вас. Андр. Орловъ**, Херсонская, 31; товарищъ предсѣд., полковникъ **Як. Ив. Бунинъ**, Преображенская, 38.

Комитетъ участковыхъ попечителей:

Предсѣд. ком. и участ. попеч. 20-го уч., **Ал. Ставр. Христіане**, Ямская, 1.

Иностранныя благотворительныя общества:

Германское — Лютер. пер., 2.

Поч. презид., генер.-конс. **д-ръ Фоке**, Старопортофранковская, 7; презид. **Герм. Ѳед. Рунге**, Почтовая, 9.

Австро-Венгерское — Пушкинская, 30.

Президентъ **Генр. Мюллеръ**, Австро-Венгер. генер. конс., Коблевская, 40; вице-президентъ **Мор. Венед. Шварцкопфъ**, Почтовая, 20.

Французское — Почтовая, 13.

Президентъ общ., франц. консулъ **Авг. Совэръ**, Надеждинская, 7; презид. правленія **Луи Карл. Герри**, Почтовая, 13.

Греческое — Троицкая, 33.

Предсѣд., тайн. сов., **Гр. Гр. Маразли**, Дерибасовская, 8; вице-предсѣд., дворянинъ **Пер. Ѳед. Родоканаки**, Николаев бульв., 10.

Итальянское — Нѣжинская, 56.

Презид., итальянскій конс., бар. **Ник. Сквитти**, Нѣжинская, 56; вице-президентъ **Ив. Як. Далл-Орсо**, Херсонская, 24.

Швейцарское — Ново-Рыбная, 64.

Презид., швейц. гражд. **Флор. Скведеръ**, Старопортофр., соб. д.

Сербское — Воронц. пер., 11.

Предсѣд., генер. конс. **Гуг. Сем. Суппичичъ**, Воронцов. пер., 11.

НАУКОВА БІБЛІОТЕКА ОНУ імені І.І. МЕЧНИКОВА

XIV.

Спортивныя общества:

Новороссійское общ. поощренія конназаводства — Нѣжинская, 36.

Президентъ, команд. войск. Од. воен. окр., ген.-ад., ген.-отъ кавал., графъ **Алекс. Ив. Мусинъ-Пушкинъ**, Никол. бул., 9; вице-презид., ст. сов. **Вл. Вас. Якунинъ**, Торговая, 2.

Одесское гимнастическое общество.

Предсѣд. правл. **Карлъ Ѳед. Реймъ**, Софіевская, 18; товарищъ предсѣд. **Густавъ Берндтъ**, Мастерская, 44.

Одесское общество велосипедистовъ-любителей.

Предсѣд., двор. **Ник. Дм. Кузнецовъ**.

XV.

Редакціи мѣстныхъ газетъ, аудиторіи народн. чтеній, библіотеки и книжные магазины.

ГАЗЕТЫ:

«Вѣдомости Одесскаго Градоначальства»:

Редакт.-изд. **Сол. Леонт. Исаковичъ**, Гаванная, 10.

«Херсонскія Епархіальныя Вѣдомости»:

Редакт.-изд., прот. **Март. Ѳед. Чемена**, Александровскій проспектъ, 6.

«Извѣстія Одесской городской думы»:

Редакторъ, секр. думы, кол. сов. **Титъ Ад. Матковскій**, Дегтярная, 37.

«Новороссійскій Телеграфъ»:

Редакторъ-издатель **Гавр. Ал. Липинскій**, Сабанскій пер., 2; контора — Преображенская, 26; редакція— Сабанскій пер., 2.

«Одесскій Листокъ»:

Редакторъ-издатель **Вас. Вас. Навроцкій**; редакція и контора — Театральн. площадь, с. д.

«Одесскія Новости»:

Редакторъ-издатель **Алекс. Петров. Старковъ**; редакторъ **Евген. Вл. Васьковскій**, Воронцовскій переул., 8; Главная контора и редакція— Ланжероновская, 20.

«Южное Обозрѣніе»:

Ред.-изд. **Конст. Ник. Новосельскій**; Редакція и контора — Гаванная, 10.

«Одесская Газета»:

Ред.-изд., тит. сов. **Густ. Ив. Шеттле**; редакція и конт.— Авчин. п., 1.

«Театръ»:

Редакторъ-изд., проф. **А. М. Ѳедоровъ**; редакція Дерибас., д. Греч. учил.

«Одесская нѣмецкая газета»:

Редакторъ-издатель **Карлъ Киссигъ**, Красный пер., 11.

«Вѣстникъ Винодѣлія»:

Редакторъ **В. Таировъ**, Канатная, 13.

Аудиторія народныхъ чтеній — Слоб.-Ром., д. Слав. общ.

Городск. аудит. для народн. чтеній — Старопортофр., с. д.

Тамъ же складъ книгъ Кирилло-Меѳодіевскаго слав. благотвор. общества.

Одесская гор. народная читальня — Старопортофр. площ., с. д.

Завѣд. чит. **Н. Г. Вучетичъ**.

БИБЛІОТЕКИ:

Одесск. гор. публ. библіотека и муз. древн. — Биржевая площ.

Завѣд. библіотекой **Георг. Попруженко**.

Частныя библіотеки:

Бортневскаго Андр. Игн.—Гаван., 1.	Общ. прикащ. евреевъ—Ремеслен., собств. домъ.
Распопова Е. П.—Дерибас., 27.	

Книжные магазины:

Библейскаго общ. — Херсонск., 58.	Руссо Георг. Ив. — Ришельевск., 6.
Берндта Эм. — Дерибасовская, 16.	Суворина Ал. Серг. — тамъ же.
Звѣровича Ант. — Екатеринин., 26.	Штадельмейера М. А. — Дериб., 18.
Газиса М. — Успенск. и Преображ.	Шлейхера Густ. — Дерибас., 14.
Губанова Николая — Преобр., 33.	Шермана Я. Х. — Ришельевск., 33.
Распопова Ел. Петр. — Дерибас., 27.	Его же — Ришел., д. Ралли.
Москети Ант. — Дерибасовск., 12.	Ѳедорова Ос.—Преобр., д. Инбера.
Розова Ив. Ал.—Дерибасовская, 31.	

Музыкальные и нотные магазины:

Китлера — Греческая, 47.	Рауша, — Полицейская, 35.
Бальца (Цаноти) — Дерибас., 19.	Іозефера — Преображенская, 30.
Веллера Гер. — Греческая, уг. Риш.	Густавсона — Дерибасовская, 30.
Корейво Бол. — Дерибас., 31.	Рахмиля — Дерибас., гор. домъ.

Б. Краткій списокъ должностныхъ лицъ

по Херсонской, Бессарабской, Таврической, Екатеринославской, Подольской губ. и Области Войска Донского.

ХЕРСОНСКАЯ ГУБЕРНІЯ.

Первый викарій Херс. епархіи, епископъ Новомиргородскій **Мемнонъ**.

Губернаторъ, дѣйств. ст. с., въ званіи шталмейстера, князь Иванъ Михайловичъ **Оболенскій**.

Вице-губернаторъ д. ст. сов. Евг. Дмитр. **Масловъ**.

Правитель канцел. тит. с. Ал-дръ Ив. **Патонъ**, старшій совѣтникъ губ. правл. ст. сов. Влад. Никол. **Чирьевъ**, губернскій инженеръ ст. сов. Руф. Клем. **Згерскій-Струмилло**, губернскій архитекторъ кол. сов. Казим. Ипол. **Квинто**, губернскій землемѣръ кол. сов. Пав. Ив. **Плавинскій**, врачеб. инспекторъ д-ръ медиц. д. ст. сов. Романъ Амфил. **Сотничевскій**, помощникъ его ст. сов. Мих. Ив. **Гошкевичъ**, управл. каз. палатой д. ст. сов. Евг. Никол. **Анучинъ**, губернскій казначей кол. секр. Ник. Андр. **Соколовъ**,

НАУКОВА БІБЛІОТЕКА ОНУ ім. І. І. МЕЧНИКОВА

секретарь губ. стат. комит. губ. секр. Викт. Иван. **Гошкевичъ**, предсѣдатель окруж. суда д. ст. сов. Петръ Іосиф. **Вархаловскій**, товарищъ его ст сов. Конст. Влад. **Маршалковъ,** прокуроръ окр. суда Алексѣй Алекс. **Зубовъ,** город. судьи въ Херсонѣ: 1 уч. М. В. **Потоцкій**, 2 уч. Ник. Иван. **Власьяновичъ**, 3 уч. Гр. Ив. **Шегевъ**, полицiймейстеръ тит. сов. Клавдій Иннок. **Безсоновъ**, помощ его надв. сов. Петръ Георг. **Роговскій**, управ. отдѣл. крест. банка кол. ассес. Ал—дръ Ал—дровичъ **Браунеръ,** мѣщ. староста Венед. Триф. **Папковъ**, дир. гор. общ. банка, Мих. А. **Карачонъ**, товарищи его: куп. Степ. Ив. **Сѣкачевъ** и Пав. Андр. **Ефановъ**, предс. прав. общ. вз. кред. пот. поч гр. Серг. Ив. **Волохинъ**, члены правленія: кол. сов. Мих. Евг. **Беккеръ**, Мойс. Евдок. **Гойхъ**, Конст. Ис. **Финкельштейнъ**; настоятель каѳедр. собора протоіерей о. Владим. **Ефремовъ**, херс. уѣзд. исправн. кол. сов. И. В. **Галушковъ**, помощн. его М. Д. **Барбашевъ**; херсон. губерн. предвод. дворянства ст. сов. Никол. Ѳед. **Сухомлиновъ**, предвод. дворянства Херс. уѣзда стат. сов. Г. А. **Скадовскій**, Одесскаго уѣзда губ. секр. Ал. Ѳедор. **Сухомлиновъ**, Тирасп. уѣзда кол. сов. И. П. **Фатуровскій,** Ананьевскаго Ст. Ал. **Гижицкій**, Елисаветгр. уѣзда ст. сов. Я. Ег. **Эрдели**, Александрійскаго у. ст. сов. М. А. **Кефала**, депутаты: Херсонскаго у. д. ст. сов. Леонъ Мих. **Петровскій**, Одесск. у. ст. сов. Влад. Вас. **Якунинъ**, Тираспольскаго у. надв. сов. Конст. Эраст. **Андреевскій**. Елисаветгр. у. ст. сов. Пав. Ал—дровичъ **Зеленый**, Александрійск. у. В. А. **Величковскій**, Ананьевск. у. шт.-ротм. В. В. **Акацатовъ**; директоръ херс. муж. гимназіи ст. сов. Митроф. Ал—дровичъ **Орловъ**, инспекторъ кол. сов. Никол. Фил. **Вавиловъ**, инспекторъ муж. прогимназіи д. ст. сов. Ал. Ив. **Супруненко**, начальница Маріинской жен. гимназіи Соф. Игнат. **Газадинова**, начальница Мар. жен. прогимназіи Ал—дра Саввишна **Шипова**, директоръ реал. учил. ст. сов. Ал. Никол. **Месняевъ**, инспекторъ ст. сов. Никол. Сильв. **Зеленскій**, директ. учител. семинаріи ст. сов. Ал—дръ Иван. **Леонтовичъ**, инспекторъ херс. 5-клас. город. училища Георг. Степ. **Клещинскій**, завѣд. мореход. клас. подп. бывш. кор. фл. шт. Конст. Осип. **Космачевскій**, смотритель духовнаго училища Вас. Ант. **Пащевскій**, инспекторъ нар. училищъ Херс. уѣзда ст. с. Плат. Ив. **Голубевъ**, воин. нач. полк. Ѳ. Н. **Щербина**, нотаріусы въ Херсонѣ: Иллар. Ив. **Корбуль**, Степ. Макс. **Гаврикъ,** Ал—дръ Павл. **Павловъ**, Никол. Ѳеоф. **Тимчинскій**, судеб. слѣдователь по важнѣйш. дѣламъ Мечисл. Раймунд. **Еленскій**, суд. слѣдователи по г. Херсону: Плат. Иван. **Долотинъ**, по Херс. уѣзду: 1 уч. Пантел. Данил. **Зубенко,** 2 уч. Ник. Никол. **Палаузовъ**, 3 уч. Серг. Ив. **Гайдученко,** уѣздн. членъ суда по г. Херсону Никол. Евгр. **Лебедевъ**.

Предсѣдатель херсон. губ. земской управы Влад. Павл. **Андреевскій**, члены губ. управы: Никол. Алексѣев. **Вошнякъ**, Ив. Ѳед. **Бурдзинкевичъ**, Георгій Конст. **Славинскій**, секретарь Андрей Мих. **Грабенко**. Земскіе статистики: Ѳеоф. Ал—дровичъ **Василевскій**, (состоитъ при херс. губ. управѣ), въ Александрійск. у. Ник. Иван. **Борисовъ,** въ Одесскомъ у. Альфонсъ Франц. **Окушко**, въ Елисаветгр. у. Ив. Петр. **Авдѣевъ,** въ Херсонскомъ у. Г. К. **Пачоскій,** въ Ананьевскомъ у. Степ. Ив. **Петруняка-Лоначевскій**, въ Тираспольскомъ у. Ѳед. Меѳод. **Трезвинскій**, въ г. Одессѣ Ант. Самойл. **Бориневичъ**, губ. ветерин. врачъ Влад. Иван. **Синькевичъ**, земскіе санитар. врачи: губернскій Ив. Наум. **Козубовъ**, въ Херсонскомъ у. Петръ Филип. **Кудрявцевъ,** Александрійскій у. Серг Конст. **Онучковъ**, Тираспольскій у. Конст. Никол. **Спевачевскій**, Ананьевскій у. Троадій Виктор. **Шверинъ,** Елисаветградскій у. Вас. Вас. **Хижняковъ,** въ г. Одессѣ Николай Петр. **Васильевскій**, Одесскій у. санит. вр. Ал—дръ Ив. **Улыбышевъ**, губернскій агрономъ **Тарховъ,** директоръ херс. земск. сельско-хозяйств. училища, стат. сов. Ант. Алекс. **Николаевъ**.

Земскіе агрономическіе смотрителя: въ Херсонск. уѣздѣ Н. С. **Гавриленко**, въ Одесскомъ у. Петръ Рад. **Малюкъ**, въ Елисаветградскомъ уѣздѣ Н. Я. **Кремповскій**, въ Ананьевскомъ—Н. Г. **Валевичъ**, въ Тираспольскомъ—Г. Д. **Комарницкій**, въ Александрійскомъ—Н. М. **Васько**. Завѣдующіе сельско-хозяйств. бюро: Елисаветградскаго у—Р. В **Пржишиховскій**, и Херсонскаго—В. Ф. **Арнольдъ**.

Предсѣдатель Херсонской уѣздной земской управы тит. сов. Серг. Никол. **Гербель**, члены: тит. сов. Ал—дръ Конст. **Парамоновъ**, колл. ас. Мих. Степ. **Тропинъ**, губ. секр. Ал—сѣй Петров. **Паризо-де-ла-Валетъ**, и отст. шт.-кап. Петръ Дм. **Горичъ**, Херсонскій гор. голова пот. поч. гражд. Иванъ Иван. **Волохинъ,** заступающій мѣсто гор. головы, лич. поч. гражд. Дм. Никол. **Горловскій**; члены управы: куп. Андрей Григ. **Тропинъ** и кол секр. Ал. Петр. **Каневецъ**, секретарь гор. управы кол. ас. Олимпій Діонис. **Дойбанъ**

Главный командиръ Черноморскаго флота и портовъ Чернаго моря и николаевскій военный губернаторъ вице-адмиралъ Никол. Васил. **Копытовъ** (въ Севастополѣ).

И. д. николаевскаго военнаго губернатора контръ-адмиралъ А. В. **Ѳедотовъ**, правитель канцеляріи губернатора Викт. Ѳед. **Осмоловскій**, капитанъ надъ портомъ ген.-маіоръ Апол. Плат. **Перелешинъ**, старшій помощникъ капитана надъ портомъ ген.-маіоръ Митр. Вас. **Рюминъ**, главный докторъ и начальникъ медицинской части управленія Черноморскаго флота и портовъ Чернаго моря д. ст. сов. Никол. Григ. **Софроницкій**, директоръ маяковъ и лоціи, капитанъ 1 ранга Серг. Вас **Полисадовъ**, астрономъ николаевской морской обсерваторіи д. ст. сов. Ив. Егор. **Кортаци,** николаевскій город. голова шт.-кап. Вас. Андр. **Даценко** (онъ-же предсѣдатель присутствія по воинской повинности); члены город. управы: шт.-кап Петръ Силуан. **Грѣховодовъ**, полк. Петръ Алексѣев. **Михайловъ** и надв сов. Ив. Архип. **Бойкинъ**, секретарь город думы надв. сов. Григ. Никол. **Ге**, дѣлопроизводитель и секретарь управы Ив. Яковл **Лучинскій**, город. врачъ Никол. Ал—дровичъ **Зоринъ**, городской юристъ-консультъ тит. сов. Вас. Дм. **Шехавцовъ**, городской архитекторъ кол. ас. Евг. Антон. **Штукенбергъ**, городской землемѣръ тит. сов. Станисл. Стан. **Верлингъ**, завѣдующій город. больницей д-ръ медиц. Клим. Ант. **Хомицкій**, старшіе врачи: Сав. Исид **Давидсонъ**, Алекс. Конст **Филипповичъ** и Святославъ Олимп. **Самохоцкій**; санитарные врачи: Влад. Ив. **Маркеловъ**, Як. Григ. **Тапузъ** и Ад. Ил. **Коллегорскій**, директоръ Никол. Город. банка пот. поч. гражд. Тим. Ив. **Ивановъ**, городскіе судьи: ст. сов Вл. Ѳед. **Соболевъ**, кол. сов. Петръ Лук. **Местюкъ**, кол. ас. Іос. Марс. **Карповичъ** и кол. сов. Конст. Сем. **Канинъ**, предсѣдатель биржеваго комитета Карлъ Алекс. **Эссенъ**. Директоръ александровской гимназіи д. стат. сов. Ал Ив. **Валыкъ**, предсѣд. никол. благотв. общ. Ал—дра Ал—дровна **Копытова**, начальникъ почтово-телегр. конторы ст. сов. Н. М. **Подъяковъ**, уѣздный членъ суда по г. Николаеву Э. А **Типолътъ**.

Ананьевскій гор. голова, дѣйств. студ. А-дръ Андр. **Коняхинъ**, заступающій мѣсто город. головы, членъ управы, двор. Никол. Ал—дровичъ **Вилинскій** и членъ управы кол. ас. Ал—дръ Иннок. **Валдескулъ**. Предсѣдатель уѣзднаго съѣзда: предв. дворянства Ст. Ал—дровичъ **Гижицкій**, уѣздный членъ одес. окр. суда ст. сов. Генр. Леонт. **Шавинскій**, город. судья губ. секр. Карлъ Франц. **Коссинскій**. Земскіе начальники: Ад. Иван. **Любинскій,** Вас. Вас. **Унтиловъ**, Левъ Мих. **Беренсъ,** Влад. Никол. **Гофманъ**, Вас. Афан **Васютинскій**, и Петръ Васил. **Новицкій**. Предсѣдатель уѣздной земской управы д. ст. сов. Ал—дръ Самойл. **Худзинскій**, члены управы: Никол. Серг. **Флоринскій**, Ив. Герм. **Комарницкій**, Пав. Алекс.

НАУКОВА БІБЛІОТЕКА ОНУ ім. І. І. МЕЧНИКОВА

Бессарабскій губ. предводитель дворянства Мих. Ник. **Крупенскій;** кишиневскій уѣздный предв. дворянства, д. ст. сов. Ѳед. Ив. **Семиградовъ.** Кишиневскій гор. голова, д. ст. сов. Карлъ Ал—дровичъ **Шмидтъ.** Члены управы: заступающій мѣсто гор. головы, ст. сов. Ант. Мих. **Мануйловъ,** губ. секрет. Ив. Андр. **Сербиновъ,** надв. сов. Ал—дръ Конст. **Разу,** кол. ас. Іос. Бальб. **Драгомирецкій.** Городской секрет., тит. сов. Эрастъ Фердин. **Трапани.** Директоръ Кишин. город. обществ. банка, пот поч. гражд. Викт. Пант. **Синадино,** кандидатъ по немъ, Степ. Мих. **Сырбъ.** Кишиневскій полиціймейстеръ, ст. сов. Ал—дръ Мих **Савицкій;** помощн. его, надв. сов. Иллар. Петр. **Довгаль.** Предсѣд. Кишиневск. окружн. суда, д. ст. сов. Алексѣй Алексѣев. **Клоповъ.** Товарищи его: стат. сов. Григ. Макс. **Ульгренъ,** ст. сов. Николай Мих. **Горяиновъ.** Старшій нотаріусъ, ст. сов. Станисл. Ив. **Шульцъ-Моро.** Суд. слѣдователь по важнѣйшимъ дѣламъ—надв. сов. Ег. Егор. **Колтовскій.** Уѣздные члены суда: по Бендерскому уѣзду—ст. сов. Ник. Ник. **Скальскій,** по Сорокскому—кол. сов. Ник. Ник. **Невскій,** по Бѣлецкому—надв. сов. От. От. **Пиличевскій,** по Оргѣевскому—кол. сов. Мих. Петр. **Григорьевъ,** по Кишиневскому — ст. сов. Ив. Павл. **Заболотскій,** по Аккерманскому—ст. сов. Роб. Ив. **Бушманъ.** Городскіе судьи: по г. Хотину: кол. сов. Ив. Петр. **Дягилевъ;** по г. Сорокамъ: 1 уч. —кол. сек. Илья Дм. **Тодоровскій,** 2-го уч.—кол. секр. Ник. Дм. **Доко;** по г. Бѣльцамъ: кол. сек. Мечисл. Владисл. **Чижевскій;** по г. Оргѣеву: 1-го уч.—тит. сов. Дм. Евг. **Малаевскій,** 2-го уч.—тит. сов. Ал—дръ Вас. **Куницкій;** по г. Бендерамъ: 1 уч.—тит. сов. Ник. Сам. **Ермоленко,** 2-го уч.—кол. сов. Альб. Эдуард. **Кракель;** по гор. Аккерману: 1-го уч.—кол. ас. Митр. Осип. **Гродзицкій,** 2-го уч.—кол секр. Влад. Ив. **Бурхановскій.** Прокуроръ Кишиневск. окр. суда, надв. сов. Конст. Георг. **Кононовичъ.** Товарищи прокурора: кол. ас. Григ. Ильичъ **Кирьяковъ,** надв. сов. Левъ Станисл. **Попескій,** кол. ас. Григ. Петр. **Жолтановскій,** надв. сов. Мих. Ѳед. **Смоленскій,** тит. сов. Геор. Ник. **Тименко-Островерховъ,** кол. ас. Викт. Павл. **Кулябко** (въ Сорокахъ), стат. сов. Гавр. Льв. **Клеберъ** (въ Измаилѣ), стат. сов. Ник. Хрисанф. **Зайцевъ,** (въ Измаилѣ), **Евпсихіевъ** (въ Хотинѣ), кол. ас. Ив. Север. **Бѣлинскій** (въ Аккерманѣ). Предсѣдат. Бессараб. коммерч. суда, ст. сов. Петръ Иван. **Вѣнцховскій.** Предсѣдат. Кишиневскаго съѣзда миров. судей, дѣйств. студ. Мих. Никол. **Мичу-Николаевичъ.** Участковые мировые судьи: 1-го уч.—кол. секр. Викентій Эмман. **Варзарь;** 2-го уч.—кол. сов. Ал—дръ Дм. **Ратко;** 3-го уч.—тит. сов. Ив. Ѳед. **Балтага;** 4-го уч.—ст. сов. Ал—дръ Андр. **Павловъ;** 5-го уч. —д. студ. Мих. Ник. **Мичу-Николаевичъ;** 6-го уч.—д. студ. Геор. Конст. **Гросу** (онъ-же непремѣнный членъ съѣзда). Управляющій казенной палатой, д. ст. сов. Вас. Иван. **Коваленко.** Губернскій казначей, ст. сов. Фил. Франц. **Богуславскій;** помощникъ его, надв. сов. Ив. Ѳед. **Заблоцкій.** Управляющій Кишиневскимъ отдѣлен. государств. банка, кол. сов Мих Вас. **Кронидовъ.** Управляющій губерн. акцизн. управлен., кол. сов. Иванъ Алексѣев. **Данскій.** Ревизоры: старшій—ст. сов. Мих. Ник. **Любинскій;** младшіе: кол. сов. Еген. Андр. **Бѣлявскій** и надв. сов. Мих. Мих. **Богомолецъ.**

Управляющіе таможнями: Новоселицкой—ст. сов. князь Алексѣй Петр. **Вадбольскій,** Унгенской—ст. сов. Мих. Дм. **Колодяжный,** Измаильской—ст. сов. Вас. Ѳед. **Мирковъ,** Ренинской—кол. сов. Конрадъ Юліан. **Лемпицкій,** Леовской—надв. сов. Пав. Осип. **Ландзбергъ,** Липканской надв. сов. Аполин. Венед. **Коротковичъ.**

Управляющій Бессар. контрольн. палатой, кол. сов. Иванъ Феликс. **Скоробогатый.** Завѣд. Бессараб. имѣніями загряничн. монастырей, ст. сов. Николай Никол. **Гурьевъ.** Директоръ Бессараб. учил. винодѣлія, ст. сов. Николай Григор. **Котельниковъ.** Винодѣлъ кол. ас. Мих. Ѳед. **Щербаковъ,** виноградарь губ. секр. Ѳед. Ѳед. **Кеппенъ.**

Директоръ народныхъ училищъ Бессарабской губ., дѣйств. ст. сов. Ал—дръ Лукичъ **Крыловъ.** Директоръ Кишиневской 1-й гимназіи, д. ст. сов. Вас. Львов. **Соловьевъ.** Инспекторъ, кол. сов. Анат. Павл. **Стефановъ.** Директоръ Кишиневской 2-й гимназіи, д. стат. сов. Ник. Степ. **Алаевъ;** инспекторъ, стат. сов. Степ. Федот. **Борышкевичъ.** Директоръ Кишинев. реальн. учил., д. ст. сов. Никол. Дмитр. **Кодрянъ;** инспекторъ, ст. сов. Ив. Вас. **Сергѣевъ.** Начальница Кишин. земск. жен. гимназіи, вдова инжен.-генер. Ал—дра Тимоф. **Лебедева.** Ректоръ Киш. Духов. семинаріи, прот. Ал—дръ Васил. **Яновскій;** инспекторъ, ст. сов. Андрей Мих. **Пархомовичъ.** Начальница Кишинев. епарх. женск. училища Елис. Григ. **Володковская;** инспекторъ классовъ, свящ. Петръ Пимен. **Ивановъ.**

Кишиневскій уѣздный исправникъ, кол. сов. Васил. Гавр. **Зыковъ;** помощн. его, кол. секр. Ив. Вас. **Лазо.**

Уѣздный воинскій начальникъ, полк. Вас. Андр. **Аксютинъ.**

Предсѣдатель кишинев. уѣздн. земской управы, ст. сов. Мих. Иван. **Сырбъ.** Члены: кол. секр. Мих. Конст. **Разу** и ст. сов. Евг. Онис. **Домико-Іордакеско.** Земскіе начальники Кишиневскаго уѣзда, дворяне: Соф. Егор. **Томулецъ,** Ѳома Егор. **Томулецъ,** Дм. Никол. **Семиградовъ,** Егоръ Егор. **Сицинскій** и Ник. Алекс. **Маноли.**

Оргѣевскій уѣздный предвод. дворянства, кол. ас. Бронисл. Мечисл. **Янушевичъ.** Земскіе начальники Орг. уѣзда: 1 уч. тит. сов. Ник. Эм. **Варзарь,** 2 уч., д. студ. Степ. Карл. **Главче,** 3 уч. губ. секр. Матв. Леопольд. **Дерожинскій,** 4 уч. д. студ. Мих. Егор. **Феодосіу,** 5 уч. кол. сов. Ег. Ег. **Димо,** 6 уч. ст. сов. Илья Егор. **Феодосіу,** 7 уч. кол. рег. Влад. Ѳед. **Фези.** Оргѣевскій уѣздн. исправн. кол. ас. Ал—дръ Ег. **Бантышъ,** помощн. его, надв. сов. Іоан. Ив. **Гидиримъ-Новгородскій.** Предсѣд. Оргѣев. уѣздной земской управы надв. сов. Петръ Матв. **Смоленскій,** члены: отст. шт.-кап. Ос. Осип. **Гайдамовичъ,** куп. Ив. Ег. **Димо,** секр. Влад. Адол. **Минкевичъ,** оргѣев. уѣздн. казначей, надв. сов. Ег. Конст. **Илковъ,** начальн. почтово-телеграфн. конторы, надв. сов. Ник. Пет. **Фотіевъ,** Оргѣев. уѣздн. воин. начальн., подп. Конст. Казим **Квятковскій.** Орг. гор. староста—тит. сов. Исид. Ив. **Шептифрацъ,** пом. его отст. фейерв. Никол. Андр. **Семеновъ**

Сорокскій уѣздн. предв. дворянства, князь Пав. Мих. **Кантакузенъ,** зем. начальники: 1 уч. кол. сов. Пав. Ив. **Семиградовъ,** 2 уч. отст. ротм. Ник. Емел. **Плѣшковъ,** 3 уч. шт.-кап. зап. Ал—дръ Егор. **Сицинскій,** 4 уч. шт.-ротм. Конст. Ал—дров. **Вржозовскій** и 5 уч. губ. секр. Ал—дръ Ѳед. **Алейниковъ,** уѣздн. исправн. кол. сов. Евг. Феликс. **Францкевичъ,** помощн. его отст. капит. Мих. Конст. **Андреевскій,** предсѣд. уѣздн. зем. управы, кол. секр. Плат. Ив. **Вибери,** члены: ст. сов. Вас. Спир. **Горе,** надв. сов. Конст. Алекс. **Руссо** и двор. Влад. Никол. **Эржіу.** Сорокскій город. голова, отст. шт.-ротм. Ив. Степ. **Васильевъ,** члены гор. управы: стат. сов. Петръ Павл. **Донской,** двор. Ѳед. Вас. **Кацовскій,** секретарь мѣщ. Емел. Осип. **Левитскій,** Сорок. уѣздн. казначей кол. сов. Ѳома Вас. **Овсяный,** начальн. почтово-телегр. конторы кол. сов. Вас. Конст. **Врадучанъ,** Сор. уѣздн. воин. начальн. подпол. Влад. Конст. **Толкуновъ,** город. судьи: 1 уч. Илья Дм. **Тодоровскій,** и 2 уч. Ник. Дмитр. **Доко.**

Бѣлецкій уѣздн. предвод. дворянства, отст. гвард. корнетъ Петръ Никол. **Кишинскій,** земск. начальники: 1 уч. подп. князь Георг. Григ. **Кантакузенъ,** 2 уч. подп. Ник. Ал. **Доброграевъ,** 3 уч. двор. Леон. Ѳеофан. **Кліоновскій,** 4 уч. ротм. Ив. Дм. **Ермолинскій** и 5 уч. двор. Пет. Конст. **Ониловъ,** уѣздн. исправн. надв. сов. Ив. Григ. **Ржепишевскій,** пом. его надв. сов. Никол. Яковл. **Трубниковъ,** Бѣлец. уѣздн. казначей кол. сов. Леонъ Конст. **Скорпанъ,** Бѣлец. начальн. почтово телегр. конторы кол. сов. Ив. Ал. **Восходовъ,** Бѣл. уѣзд. воин. нач. подполк. Анг. Леон. **Чернецкій.**

НАУКОВА БІБЛІОТЕКА ОНУ ім. І.І. МЕЧНИКОВА

Предсѣдатель бѣлец. уѣзд. зем. управы Іос. Цез. **Шишко**, члены управы: г. **Лалевичъ**, Никол. Никол. **Вузни** и Ив. Эмман. **Кирики**, Бѣлец. город. староста Іос. Григ. **Анджуловичъ**, помощн. его—Целест. Никол. **Негрушъ**, письмоводитель Ив. Никол. **Прозоровскій**.

Хотинскій уѣздн. предвод. дворянства, губ. секр. Вас. Егор. **Крупенскій**, хотин. уѣздн. исправникъ, кол. ас. Влад. Яков. **Пашинскій**, помощ. его, надв. сов. Конст. Ант. **Ромашкевичъ**, хотин. гор. голова, от. шт.-кап. Людв. Ал—дровичъ **Газель**, члены: кол. секр. Ал—дръ Петр. **Матковскій**, двор. Эд. Карл. **Немитцъ**, секретарь, губ. секр. Теоф. Антон. **Куницкій**, хотин. уѣздн. казначей, кол. ас. Левъ Ив. **Середа**, начал. хотин. почтово-телеграфн. конторы кол. ас. Альбинъ Юліан. **Слизовскій**, уѣздный воин. начальникъ, подполк. Влад. Март. **Дубинскій**.

Предсѣд. Хотинской уѣздн. земск. управы, кол. сов. Георг. Никол. **Крупенскій**, члены: кол. сов. Григ. Павл. **Тимченко**, кол. ас. Ос. Ос. **Фишеръ**, двор. Ант. Мих. **Другановъ**, и крест. Кондр. Ил. **Корчинскій**, секретарь С. А. **Поповъ**, Земскіе начальники: 1 уч. губ. секр. Мих. Ѳед. **Сурочанъ**, 2 уч. подпор. запаса арміи Никол. Ильичъ **Вотезатъ**, 3 уч. двор. Стан. Флор. **Гилевичъ**, 4 уч. корн. зап. арміи Конр. Ферд. **Немитцъ**, 5 уч. ст. сов. Эмм. Ив. **Филодоръ**, 6 уч. пор. зап. артил. Іос. Цез. **Шишко**, шт.-ротм. зап. гвар. Мих. Евгр. **Аленичъ** и губ. секр. Ал. Флор. **Гилевичъ**.

Бендерскій уѣздн. предв. двор., д. ст. сов. Ег. Ник. **Доничъ**, земск. начальники: 1 уч. ст. сов. Конст. Ѳед. **Драгошъ**, 2 уч. кол. секр. Ник. Евг. **Домбровскій**, 3 уч. губ. секр. Иванъ Егор. **Стояновъ**, 4 уч. кол. ас. Апол. Вас. **Жеребецкій** и 5 уч. губ. секр. Вас. Егор. **Палама**, бендер. исправ. кол. ас. Ст. Вас. **Артемьевъ**, помощникъ его, кол. сов. Конст. Ник. **Жолтановскій**, предсѣд. уѣзд. зем. управы, ст. сов. Флоръ Мих. **Ржондковскій**, члены: поч. гражд. Мих. Конст. **Зоти**, тит. сов. Ос. Егор. **Малай**, куп. Эд. Ив. **Гофманъ**, оконч. унив. Конст. Алек. **Мими**, секретарь Ал—дръ Троф. **Вирюковъ**, уѣздный казначей, кол. сов. Фил. Аф. **Вишницкій**, начальн. бендер. почтово-телегр. конторы, кол. сов. Игн. Азар. **Гамолко**, начальн. женской прогимназіи Елис. Степ. **Лоранъ**, директ. комратск. реальн. училища, ст. сов. Ник. Ив. **Коржинскій**, исп. об. инсп., ст. сов. Ник. Ал—дровичъ **Святскій**, бендерскій уѣздн. воин. нач., полк. Иг. Леон. **Мокржецкій**, гор. голова, дѣйств. студ. Вас. Ив. **Вулгаковъ**, члены гор. управы: кол. секр. Вас. Мих. **Вольшевскій**, губ. секр. Дм. Викт. **Ковалевъ**, город. судьи: 1 уч. Ник. Сам. **Ермоленко**, 2 уч. ст. сов. Альб. Эд. **Кракель**, директоръ город. банка куп. Юл. Карл. **Лопухинъ**.

Аккерман. уѣзд. предвод. двор. Андр. Никит. **Томачинскій**, аккерм. полицімй., отст. шт.-ротм. Ѳед. Григ. **Кузнецовъ**, приставъ г. Аккермана тит. сов. Мих. Ник. **Поповичъ**, уѣзд. исправ. кол. сов. Мих. Карп **Тобѣлевичъ**, помощ. его надв. сов. Аристъ Петр. **Гашинскій**. Папушойскій посад. староста, отст. фельдф. Еф. Арт. **Працковъ**, помощ. его Дм. Филип. **Андріенко**, Шабскій посад. староста Пав. Діоманд. **Мельниченко**, помощ. его Кузьма Арх. **Игумновъ**. Турлак. посад. староста мѣщ. Сам. Ил. **Пономаренко**, помощ. его мѣщ. Сим. Кузьм. **Даниленко**, аккерм. казнач. кол. сов. Вас. Ѳед. **Масловъ**, начальн. аккерм. почтово-телеграфнной конторы, кол. сов. Ив. Аким. **Скобельскій**, директ. аккерм. муж. прогимназіи ст. сов. Серг. Макс. **Друговъ**, начальница жен. гимназіи Анна Ник. **Панафидина**, директ. байрамч. учит. семинаріи ст. сов. Пав. Ал—вичъ **Синимскій**, аккерм. уѣзд. воин. начальн. подп. Мих. Зимоф. **Латманизовъ**.

Аккерман. город. голова Абр. Зеронов. **Асвадуровъ**, члены управы: Илья Конст. **Чевдаръ** и Григ. Апостол. **Маразли**; секретарь управы Мих. Корн. **Применко**, гор. судьи: 1 уч. кол. ас. Митроф. Осип. **Гродзицкій**, 2 уч. кол. секр. Влад. Ив. **Вурхановскій**.

Предсѣд. аккерм. уѣзд. зем. управы Влад. Митроф. **Пуришкевичъ**, члены: Луи Иван. **Жатонъ**, Іоганъ Фридр. **Водамеръ**, секретарь Ив. Діомид. **Ратушенко**, помощн. его Геор. Ѳедор. **Чевдаръ**, бухгалтеръ Эмман. Григор. **Васильевъ**, земскіе начальн.: 1 уч. Ал. Эд. **Штанге**, 2 уч. Влад. Петр. **Обезьяниновъ**, 3 уч. Мих. Евг. **Тонсэ**, 4 уч. Андр. Антон. **Ильяшенко**, 5 уч. Ник. Алекс. **Есауловъ**, 6 уч. Ник. Эмман. **Вулатъ**, 7 уч. Ив. Осип. **Павловскій** и 8 уч. Ив. Егор. **Стырча**.

Ренинскій город. голова—землевлад. Панаіотъ Иван. **Давидогло**, члены город. совѣта: Іорданъ Никол. **Краевъ**, Дмитр. Недовичъ **Терзіогло**, Рус. Марк. **Ковачевъ**, Мих. Ѳедор. **Чебановъ** и Петръ Матв. **Ангеловъ**, секретарь Никол. Роман. **Долинскій**, мир. судья ст. сов. Станисл. Никол. **Голодыкъ**.

Измаильскій полиціймейст., отст. шт.-ротм. Ник. Ѳед. **фонъ-Рекренъ**; измаил. уѣздн. исправн. ст. сов. Вас. Вас. **Шульга**, помощ. его надв. сов. Мих. Даніил. **Вѣлина-Вѣлиновичъ**, предсѣд. измаил. зем. сов. Зах. Ал—дровичъ **Захаріади**, вице-предс. Ив. Мих. **Филипповъ**, предсѣд. зем. ком. Іос. Ив. **Трещинъ**; предсѣдатель кагульскаго непрем. комит. канд. правъ Дм. Конст. **Кречунеско**. Кагул. гор. голова Вас. Дм. **Вотезатъ**, помощн. его Геор. Ник. **Поповичъ**. Килійс. гор. голова Зах. Ѳед. **Акулай**, помощ. его Іовъ Геор. **Николаевъ**. Вильковс. посад. голова Кирил Ив. **Новиковъ**, помощн. его Ив. Григ. **Маляренко**, тузлов. посадскій голова Андр. Никол. **Поповъ**, леовскій примаръ Ал—дръ Аверк. **Нарли**, измаил. казначей кол. сов. Ив. Хрисан. **Петичинскій**, начальн. измаил. почтово-телегр. конторы губ. секр. Алексѣй Зинов. **Бондаренко**, директоръ измаил. муж. прогимн. д. ст. сов. Юлій Осип. **Стовикъ**, начальн. измаил. жен. гимн. Екат. Егор. **Зиро**, начальн. болград. жен. гимн. Вѣра Всевол. **Жадовская**, директоръ болград. гимназіи Императора Александра III, ст. сов. Иллар. Григ. **Шрамковъ**, исп. обяз. инспектора ст. сов. Григ. Зах. **Соколовскій**, измаил. уѣзд. воин. начальн. подп. Ал— дръ Гавр. **Торчаловскій**.

Измаильскій город. голова Ив. Ал—дровичъ **Захаріади**, заступающій мѣсто гор. головы, пом. его Савва Анаст. **Сандуловъ**, секретарь—кол. секр. Даміанъ Ив. **Селивановъ**, бухгалт. Мойс. Роман. **Василенко**, казначей Геор. Мих. **Киріери**, гор. архитекторъ Юлій Иван. **Плоновскій**, предсѣдат. измаил. съѣзда Гр. Фортун. **Пухальскій**, Мировые судьи: 1 уч. Ѳедоръ Егор. **Чебинъ** (въ Измаилѣ), 2 уч. Игн. Иван. **Туржинскій** (въ Измаилѣ), 3 уч. Станисл. Никол. **Голидыкъ** (въ г. Рени), 4 уч. Никол. Иван. **Макрицкій** (въ г. Кагулѣ), 5 уч. Эрастъ Андр. **Малевскій** (въ м. Леово). 6 уч. Ив. Поликарп. **Соболевъ** (въ г. Болградѣ), 7 уч. Влад. Франц. **Пекерскій**, (въ г. Киліи), добавочн. миров. судья Конст. Конст. **Абаза** (въ Измаилѣ), секретарь съѣзда Геор. Эмман. **Вотезатъ**, помощники его: Ив. Васил. **Вацкевичъ**, Никол. Дмитр. **Житковичъ**, Ник. Ив. **Амелинъ**; суд. пристава: Пав. Вас. **Кончаковскій** (въ Измаилѣ), Ал—сандръ Никол. **Вагницкій**, (въ г. Болградѣ) и Ѳед. Павл. **Жемчужниковъ** (въ м. Леово).

Болградскій гор. голова Ив. Дмитр. **Радіоновъ**, помощн. его Георг. Кирил. **Поповъ**; секрет. Пав. Петр. **Евтушенко**, регистрат. Ив. Харламп. **Трищенко**, город. врачъ Георг. Радіон. **Желѣзко**, оспопрививатель Петръ Конет. **Новакъ**. Члены коммунальнаго совѣта: Георг. Кирил. **Поповъ**, Вас. Марин. **Дандитъ**, Ив. Георг. **Кожухаревъ**, Петръ Никол. **Недѣльковъ**, Степ. Кирил. **Желѣзковъ**, Степ. Кирьяк. **Арнаутовъ**, Дм. Ѳед. **Мумжіевъ**, Конст. Афанас. **Атанасіу**, Ѳедоръ Борис. **Бончевъ** и Ѳед. Дмитр **Балдурскій**.

ТАВРИЧЕСКАЯ ГУБЕРНІЯ.

Епархіальный преосвященный **Михаилъ**, епископъ Таврическій и Симферопольскій.

Губернаторъ въ должности шталмейстера Двора Его Величества, дѣйств. ст. сов. Петръ Михайловичъ **Лазаревъ**, вице-губернаторъ, дѣйств. ст. сов. Николай Дмитріевичъ **Истинской**.

Правитель канцеляріи, кол. сов. Ал—дръ Матв. **Терлецкій** Старшій чиновн. особ. поруч., кол. ас. Андр. Ив. **Баринъ**, младшій, кол. рег. Ник. Алек **Велинскій**; совѣтники губ. правленія: надв. сов. Ив. Вас **Устиновъ** и кол. сов. Конст. Ѳедос. **Русановъ**. И. д. врачебн. инспектора, ст. сов. Пав. Никол. **Алянчиковъ**, помощникъ его, д-ръ медицины, кол. сов. Петръ Иван. **Кольскій**, губерн. инжен., ст. сов. Серг. Петр. **Ивановъ**; губ. арх. кол. ас. Вячесл. Антон. **Геккеръ**, фабричный инспекторъ инж.-мех., кол. секр. Вас. Кир. **Вештанникъ**. Губернскій землемѣръ, межев. инжен., ст. сов. Брон. Ант. **Бортквичъ**, помощн. его, надв. сов. Ив. Георг. **Лукирскій**. Управляющій контрольной палатой, д. ст. сов. Пав. Ник. **Толубѣевъ**. Старшіе ревизоры: кол. ас. Анат. Ив. **Свиринъ**, надв. сов. Ник. Ив. **Гординскій**. Управляющій казенной палатой, д. ст. сов. Сем. Никол. **Цвѣтъ**. Начальники отдѣленій: кол. ас. Петръ Мих. **Измайловъ**, надв. сов. Мих. Егор. **Серебряковъ** и надв. сов. Мих. Ѳед. **Брунсъ**. Окружный инженеръ Днѣпровско-Таврическаго горнаго округа, надв. сов. Людв. Іосиф. **Гонсіаровскій**. Начальникъ губернскаго жандармскаго управленія, полк. Сем. Вас. **Трубниковъ**. Начальникъ симфероп. почтово-телегр. конторы, кол. сов. Ив. Вас. **Дмитріевъ**, помощн. его, кол. сов. Петръ Ѳед. **Петерсонъ**. Предсѣдатель симферопольскаго окружнаго суда, дѣйств. ст. сов. Валер. Ив. **Сіяльскій**, товарищ. предсѣдателя, ст. сов. Ив. Ант. **Выставкинъ**; прокуроръ—надв. сов. Дм. Ѳед. **Голенищевъ-Кутузовъ**; товарищи прокурора: коллеж. ас. Іос. Мих. **Викъ**, тит. сов. Артем. Карл. **Дорстеръ**, кол. ас. Ив. Ал—ровичъ **Макаровъ**, кол. ас. **Бѣлявскій**, надв. сов. Вячесл. Кир. **Керфъ**, тит. сов. Ник. Сав. **Отрошкевичъ** и тит. сов. Эд. Ѳед **Богуцкій**. Предсѣдатель таганрогскаго окружн. суда, д. ст. сов. Вас. Петр. **Мордухай-Болтовскій**, товарищъ предсѣдателя, ст. сов. Діон. Клем. **Кислинскій**; прокуроръ, ст. сов. Ив. Ив. **Норовъ**; товарищи прокурора: ст. сов. Рейнг. Влад. **Самсонъ-фонъ-Гиммельштріернъ**, надв. сов. Влад. Як. **Ганнотъ**, кол. ас. Влад. Ив. **Пташинскій**, кол. ас. Евг. Оттон. **Халецкій** (всѣ въ Таганрогѣ), ст. сов. Ник. Мих. **Туруновъ** и кол. сов. Ник. Григ. **Муженко** (оба въ Ростовѣ на-Дону), кол. ас. Макс. Христ. **Ауэ** (въ Бердянскѣ). Предсѣдатель коммисіи о вакуфахъ, ст. сов. Вас. Павл. **Ласковскій**. Предсѣдатель таврической ученой архивной коммисіи, отст. ген.-маіоръ Ал—дръ Ник. **Ильинъ**, товарищъ предсѣдателя, д. ст. с. Ник. Ал—дровичъ **Султанъ-Крымъ-Гирей**. Завѣдующій таврической губернской заводской конюшней, ротм. Викт. Евг. **Русетъ**. Директоръ народныхъ училищъ, д. ст. сов. Арс. Ник. **Дьяконовъ**; инспекторы: кол. сов Евг. Лук. **Рекало**, ст. сов. Мих. Ив. **Иващенко**, ст. сов. Григ. Вас. **Руденко**, надв. сов. Вас. Лук. **Мартыновичъ** и ст. с. Ал—сѣй Андр. **Мѣшковъ**. Директоръ симферопольской мужской гимназіи, ст. сов. Сем. Ѳед. **Коропачинскій**, инспекторъ Ал—дръ Григ. **Богдановичъ**. Начальница симферопольской женской гимназіи, вдова Лейтенанта Наталія Ал—дровна **Джаксонъ**. Полиціймейстеръ, кол. сов. Плат. Ѳед. **Кузьменко**, помощникъ полиціймейстера, тит. сов., князь Капит. Ѳедор. **Ухтомскій**. Уѣздный исправникъ, кол. совѣт. Ал—дръ Іустин. **Шацило**, помощникъ его, надв. сов. Ѳед. Ѳедор. **Шишкевичъ**. Окружной акцизный надзиратель, кол. ас. Ѳеод. Ив. **Гетманенко**.

Каѳедральный протоіерей Алекс. Георг. **Назаревскій**. Ключарь собора, протоіерей Михаилъ Влад. **Марковъ**. Благочин. монастырей: архимандритъ **Александръ** и игуменъ **Исидоръ**. *Днѣпровскаго заштатнаго Корсунскаго Богородичнаго монастыря* настоятель-преосвященный епархіальный епископъ, намѣстникъ — игуменъ **Макаріанъ**. *Херсонеснаго св. Владиміра монастыря* настоят.—архимандритъ **Александръ**. *Балаклавскаго Георгіевскаго*—игуменъ **Никаноръ**. *Бахчисарайскаго Успенскаго скита* настоятель **Исидоръ**. *Катерлезско-Георгіевской киновіи* (близъ Керчи) настоятель—игуменъ **Филоѳей**. *Кизильташская, Стефано-Сурожская киновія*, настоятель—іеромонахъ **Маркіанъ**. *Инкерманская св. Климента киновія* — настоятель іеромонахъ **Іаковъ**. *Косьмо-Даміановская киновія*—настоятель іеромонахъ **Филадельфъ**, *женскаго Тепловскаго Параскіевскаго монастыря* настоятельница, игуменья **Параскева**. *Главный пробстъ* у лютеранъ Таврич. губ. **Штраусъ**. *И. д. симферопольскаго декана* у армяно-католиковъ Григорій **Сапаровъ**. *Администраторъ римско-католической церкви* въ симферополѣ—патеръ Шидакисъ **Матіасъ**; въ с. Розенталь—админ. Людвигъ **Рислингъ**, въ перекопѣ—адми. Игнатій **Довблисъ**, въ Керчи — Іоаннъ **Арасовъ**. *И. об. таврическаго муфтія*—кол. рег. Меметъ Мурза **Кипчакскій**. *Таврическій караимскій гахамъ* Сам. Моис. **Пампуловъ**. *Казенный еврейскій раввинъ* Фил. Абр. **Перельманъ**.

Симферопольскій городской голова, надв. сов. Вас. Павл. **Меркуловъ**; члены управы: поч. гражд. Георг. Никит. **Ханджіевъ** и Іос. Ив. **Бреннеръ**; Секретарь Алексѣй Лук. **Архангельскій**. Городской судья 1-го уч. губ. секр. Мих. Ив. **Малевинскій**, 2-го уч. кол. секр. Никол. Як. **Афанасьевъ**; уѣздный членъ совѣта ст. сов. Платонъ Ив. **Росницкій**. Земскіе начальники: 1-го уч. поруч. Мод. Викт. **Никоновичъ**, 2-го уч. кол. сов. Никол. Ив. **Чепѣга**, 3-го уч. поруч. Леонъ Леон. **Мартино** и секретарь кол. ас Вас. Павл. **Аверкіевъ**.

Предсѣдатель Таврической земской управы, отставн. подполк. Пав. Ив. **Щастливцовъ**; члены губ. управы: Вас. Ив. **Фурсенко**, Степ. Ив. **Гарковенко** и Влад. Влад. **Конради**; секретарь Вас. Ив. **Ивановъ**. Предсѣдатель Симферопольской уѣздной земской управы Конст. Ив. **Вяткинъ**; члены управы: Вален. Богд. **Кауль**, Дмитрій Егор. **Серебряковъ**, Іосифъ Франц. **Шнайдеръ**.

Предсѣдатель Мелитопольской земской управы, ст. сов. Евг. Влад. **Рыковъ**; члены: губ. сек. Ал—дръ Ал—ровичъ **Рыковъ** и пос. собств. Ив. Ив. **Корнисъ**.

Предсѣдатель Бердянской уѣздной земской управы Як. Тар. **Харченко**; члены Як. Богд. **Шварцъ** и Ад. Готфрид. **Фуксъ**.

Предсѣдатель Днѣпровской уѣздной земской управы, личн. двор. Алексѣй Мих. **Колчановъ**; члены управы: Ив. Ив. **Кругляковъ**, тит. сов. Никол Моис. **Билимовъ** и кол. рег. Ник. Ник. **Мошкаловъ**.

Предсѣдатель Евпаторійской земской управы, кол. сов. Ник. Иван. **Ведебери**, члены управы: кол. сов Ив. Ѳед. **Волковскій** и двор. Мих Петр. **Сербиновъ**.

И. д. севастопольскаго градоначальника, контръ-адмиралъ К. Р. **Валронтъ**. Правитель канцеляріи, кол. сов. Ст. Гр. **Лишинъ**. Чиновники для особыхъ порученій: кол. ас. Ник. П. **Андреевъ** и кол. секр. Н. В. **Вуколовъ**. Городской голова, врачъ, кол. сов. Конст. Павл. **Мертваго**. Члены управы: отст. кап. 2-го ранга Ив. Ив. **Твердомедовъ** (онъ же заступающій мѣсто гор. головы), купецъ Ив. Ант. **Трещинъ** и надв. сов. Андр. Афан. **Чумаковъ**; секретарь думы и управы, об.-офиц. сынъ Иванъ Григ. **Тонконоговъ**. Карантинный агентъ, кол. сов. д-ръ Л. М. **Козловскій**. Податный инспекторъ Н. П. **Промтовъ**. Управляющій таможнею, ст. сов. Конст. Григ. **Рогуля**. Казначей, кол. ас. Троф. Ив. **Сергіевъ**. Предсѣдатель сиротск.

НАУКОВА БІБЛІОТЕКА ОНУ ім. І.І. МЕЧНИКОВА

суда, куп. Ал—сѣй Іос. **Млинаричъ**. Директоръ севастопольскаго городского общественн. банка, кол. сов. Карлъ Фридр. **Левъ**; предсѣдатель правленія общества взаимн. кредита Г. А. **Князевъ**. Полиціймейстеръ, ст. сов. Никол. Ал—дровичъ **Матвѣевъ**. Начальникъ почтово-телеграфной конторы, ст. сов. Руд. Ал—дровичъ **Вемъ**. Городскіе судьи: ст. сов. Никол. Дороф. **Лаго** и кол. сов. Степ. Осип. **Стопинскій**.

Керчь-Еникальскій градоначальникъ, капитанъ 1-го ранга Мод. Дмитр. **Клокачевъ**. Правитель канцеляріи его, кол. сов. Никол. Иван. **Парвицкій**. Чиновники для особыхъ порученій, кол. сов. Георг. Степ. **Коваленко**. Начальникъ карантиннаго округа, дѣйств. ст. сов. Ал—дръ Ил. **Васильевъ**. Командиръ керч. полуроты карантинной стражи, кап. Матв. Никол. **Романовъ**. Полиціймейстеръ, отст. подполк. Митр. Өедор. **Томпофольскій**. Предсѣдатель коммерческаго суда, ст. сов. Ал—дръ Мих. **Страховичъ**. Управляющій таможнею, кол. сов. Ал—дръ Влад. **Ратынскій**. Казначей, кол. сов. Вас. Дмитр. **Слевинскій**. Директоръ Александровской гимназіи, ст. сов. Петръ Самойл. **Яблонскій**; исправ. обязан. инспектора, ст. сов. Аѳан. Матв. **Вержиковскій**. Завѣдующій мореходнымъ классомъ Орестъ Плат. **Крестьяновъ**. Начальникъ почтово-тел. конторы, кол. сов. Гордѣй Петр. **Өедоровъ**. Начальница Кушниковскаго дѣвичьяго института, вдова ген.-маіора Н. А. **Макарова**; инспекторъ классовъ ст. сов. Елис. Кипр. **Трегубовъ**. Городской голова, ст. сов. Мих. Ив. **Кумпанъ**; членъ управы: отст. поруч. Серг. Ефим. **Ямврикъ**, куп. Гавр. Ив. **Вашекидзе** и Фотій Ив. **Серафимовъ**; городской секретарь, оконч. унив. Дм. Тим. **Овсѣенко**. Директоръ городск. обществен. банка Ал—дръ Вас. **Новиковъ**. Городскіе судьи въ Керчи: тит. сов. Петръ Петр. **Канунниковъ**, кол. секр. Маркъ Карл. **Неловицкій** и Мих. Тим. **Головинъ**.

Начальникъ города и порта Бердянска, д. ст. сов. Евг. Ал—ровичъ **Завалишинъ**. Городской голова, кол. сов. Владисл. Эразм. **Гаевскій** (онъ же предсѣдат. сиротск. суда), заступающій его мѣсто Гавр. Дмитр. **Ломакинъ**, члены управы: мѣщ. Акимъ Алексѣев. **Ященко** и куп. Генр. Абрам. **Эдигеръ**, секретарь Дм. Ив. **Красовскій**; управляющій отдѣленіемъ госуд. банка, ст. сов. Ник. Тимоф. **Никитинъ**, уѣздный казначей, кол. сов. Іос. Андр. **Фоллендорфъ**; управляющій портовою таможней, кол. сов. Вас. Ив. **Полякскій**, директоръ Бердянско-Ногайскаго обществ. банка, куп. Ив. Емел. **Казанджіевъ**; предсѣдатель общества взаимнаго кредита Бердянск. земства Як. Тарас. **Харченко**, директоръ мужской гимназіи, ст. сов. Ив. Дмитр. **Муретовъ**; инспекторъ, ст. сов. Григ. Ив. **Добровъ**, начальница земской гимназіи Вѣра Львова **Цыплякова**; завѣдующій мореходными классами, кап. кор. флота штурм. Влад. Марк. **Клюевъ**. Земскіе начальники Бердянск. уѣзда: 1 уч. Зах. Гур. **Кандыба**, 2 уч. Ник. Ал—дровичъ **Везсоновъ**, 3 уч. Викт. Викт. **Торскій**, 4 уч. Анат. Гавр. **Доппельмейеръ**, 5 уч. Серг. Вик. **Никоновичъ**, 6 уч. Вас. Алекс. **Сомовъ**, 7 уч. Вал. Богд. **Кауль**, 8 уч. Ал—дръ Григ. **Кобызевъ** и 9 уч. Евф. Григ. **Гвоздиковъ**. И. д. уѣздн. предводителя дворянства, кол. рег. Гр. Гр. **Мурзаевъ**; гор. судьи: кол. сов. Вит. Ал—дровичъ **Мартосъ** и кол. ас. Серг. Серг. **Вычихинъ**, уѣздный членъ суда, ст. сов. Влад. Ал—дровичъ **Погребцовъ**; уѣздный воинскій начальникъ, полк. Стан. Ант. **Вржозовскій**; уѣздный исправникъ, надв. сов. Ал—ръ Викт. **Мордвиновъ**, помощ. исправника, кол. ас. Ал—дръ Влад. **Карачонъ**. Начальникъ почтово-телеграфной конторы, кол. ас. Роб. Ант. **Вернеръ**.

Алешковскій городской голова, подпоруч. Николай Матв. **Панкѣевъ**, членъ городской управы и заступающій мѣсто город. головы, кол. секр. Алекс—дръ Серг. **Корольковъ**, уѣздный исправникъ, тит. сов. Евг. Өед. **Эккертъ**, помощн. исправника, надв. сов. Андр. Филип. **Кузьменко**, уѣздный воинскій начальникъ, подполк. Ив. Степ. **Өедоровъ**; податной инспек-

торъ, губ. секр. Конст. Ник. **Куломзинъ**; Алешковскій лѣсничій, надв. сов. Меч. Іуст. **Вѣлявскій**, завѣдующій алешковскимъ мореходнымъ классомъ, штурманъ дальняго плаванія Артам. Григ. **Самарецъ**; окр. акцизн. надз., н. с. Мих. Петр. **Остапенко**; Алешковскій городской судья Петръ Мих. **Дединъ**. Земскіе начальники Днѣпровскаго уѣзда: 1 уч., ст. сов. Вас. Өед. **Ненайденко**, 2 уч., кол. сов. Никол. Алексѣев. **Нестроевъ**, 3 уч., ст. сов. Ив. Өедор. **Лавровъ**, 4 уч., кол. сов., Мих. Тих. **Зеньчевскій**, 5 уч., надв. сов. Ал—дръ Өед. **Янихенъ**, 6 уч., кол. секр. Серг. Владим. **Размарицынъ** и 7 уч., тит. сов. Діонис. Архип. **Ярошенко**.

Евпаторійскій городской голова, графъ Никол. Андр. **Мамуна**, члены городской управы: губ. секр. Ив. Харламп. **Ламбовъ** и надв. сов. Георг. Конст. **Панасъ**; секретарь, двор. Мечисл. Чесл. **Цертовичъ**. Городской судья г. **Деминитру**; предсѣдатель уѣзднаго съѣзда, уѣздный предводитель дворянства, отставной инж.-полк. Пав. Никол. **Казначеевъ**; уѣздный членъ окружнаго суда Никол. Сем. **Козицынъ**; земскіе начальники: отст. поруч. Николай Лавр. **Августиновичъ**, кол. сов. Плат. Моис. **Толстолѣсъ** и шт.-капит. запаса арміи Эрн. Адам. **фонъ-Руктешель**; секр., губ. секр. Чесл. Валент. **Цертовичъ**.

Мелитопольскій городской голова Алексѣй Матв. **Панкѣевъ**, члены управы: Ал—дръ Өед. **Степановъ**, Пав. Каэт. **Дзяковичъ**, Иванъ Андр. **Рубцовъ**, секретарь Викт. Людв. **Ленкевичъ**; уѣздный предводитель дворянства, ст. сов. Евг. Влад. **Рыковъ**; уѣздный членъ симфероп. окружн. суда по Мелитоп. уѣзду, кол. ас. Мих. Ив. **Малевинскій**, земскіе начальники: 1 уч., кол. сов. Ив. Евдок. **Радіоновъ**, 2 уч., шт.-ротм. Мих. Сем. **Лисаневичъ**, 3 уч., ст. сов. Иппол. Павл. **Дувинъ**, 4 уч., кол. ас. Ал—дръ Ник. **Маркевичъ**, 5 уч., сост. въ запасѣ поруч. Петръ Вас. **Скуридинъ**, 6 уч., кол. секр. Порф. Гавр. **Доппельмейеръ**, 7 уч., надв. сов. Ал—дръ Петр. **Непенинъ**, 8 уч., губ. секр. Мих. Никол. **Орловъ**, исправникъ, отст. полк. Лавр. Петр. **Максимовъ**, помощн. его, надв. сов. Ксеноф. Евламп. **Безруковъ**; податный инспекторъ, кол. ас. Іос. Ник. **Кобылинскій**; уѣздный казначей, кол. сов. Ив. Өерап. **Алейниковъ**; предсѣдатель сиротскаго суда Конст. Өеокт. **Литягинъ**; окружный акцизный надзиратель, кол. ас. Николай Алексѣев. **Немировскій**, уѣздный воинскій начальникъ, полк. Өед. Христоф. **Книперъ**, директоръ реальнаго училища, ст. сов. Стах. Франц. **Яржембковскій**, директоръ городского общественнаго банка, куп. Вас. Петр. **Рахмановъ**; предсѣдатель правленія Мелитопольскаго общества взаимнаго кредита, кол. ас. Ант. Казим. **Маньковскій**; управляющій геническою таможн. заставою, кол. ас. Ник. Дмитр. **Орловъ**.

Карасубазарскій городской голова, кол. сов. Ив. Ив. **Клейнъ**; члены гор. управы: купецъ Христ. Барон. **Ягджіевъ**, двор. Елифер. Аристид. **Кондараки** и завѣдующій хозяйственною частью города Ег. Яков. **Мухтаровъ**; предсѣдатель карасубазарскаго сиротскаго суда, пот. поч. гражд. Илья Бабак. **Вобовичъ**; мѣщанскій староста Сеитъ-Аптла **Намазовъ**; начальникъ почтово-телеграфной конторы, надв. сов. Вас. Егор. **Глѣбовъ**; завѣдующій городской больницей, д-ръ кол. сов. Ив. Ив. **Клейнъ**.

Бахчисарайскій городской голова, двор. Мустафа Мурза **Давидовичъ** (онъ же и предсѣдатель сиротскаго суда); члены управы и сиротскаго суда: Мулла Абла **Гафаровъ**, мѣщане: Андрей Анаст. **Рябовъ**, Мих. Анаст. **Дремджи**, Георг. Христ. **Каракашъ**, Ив. Афан. **Георгіевъ** и Никол. Павл. **Вояджи**. И. д. бахчисарайскаго полиціймейстера, надв. сов. Ал—дръ Григ. **Иваненко**; начальникъ почтово-телеграфной конторы, надв. сов. Степ. Вас. **Шестериковъ**. Мѣщанскій староста Сеитъ-Ибрагимъ **Сейдаметъ-Оглу**. Командиръ 1-го эскадрона крымскаго дивизіона Нест. Григ. **Цулукидзе**.

Балаклавскій городской староста С. К. **Генали**; помощникъ старосты Г. А. **Дрохловъ**. Предсѣдатель сиротскаго суда Христ. Ант. **Веньковскій**. Директоръ балаклавскаго городского общественнаго банка, губ. секрет. Конст. Григ. **Лико**.

Ногайскій городской голова, мѣщ. Конст. Евстаф. **Звороно**; члены городской управы, мѣщ. Ѳед. Вас. **Пензяковъ** и Г. Ѳед. **Ангеловскій**; городовой врачъ Б. К. **Гельфенбейнъ**; земскій врачъ В. Н. **Ѳоминъ**; предсѣдатель сиротскаго суда Конст. Евст. **Звороно**.

Орѣховскій городской староста, поселянинъ-собственникъ Ив. Андр. **Янценъ** (онъ же и предсѣдатель сиротскаго суда), помощникъ старосты, мѣщ. Конст. Алексѣев. **Гординскій** (онъ же и мѣщанскій староста). Начальникъ почтово-телеграфной конторы, кол. ас. Ив. Макс. **Коломейцевъ**.

Старо-Крымскій городской староста, двор., д-ръ Францъ Клементъ **Ровицкій** (онъ же и предсѣдатель сиротскаго суда); помощникъ старосты Влад. Лазар. **Арфановъ**. Земскій врачъ Илья Яковлевичъ **Крымъ**.

Перекопскій уѣздный предводитель дворянства, губ. секр. Адиль Мурза **Карашайскій**; уѣздный членъ симферопольскаго окружнаго суда, кол. сов. Влад. Никол. **Шугаевскій**; город. судья, кол. секр. Мих. Конст. **Констипскій**; городской голова Ефроимъ Аронъ **Сапакъ**, заступающій мѣсто его, мѣщ. Митр. Степ. **Татаровъ**, членъ управы, куп. Ал—дръ Харит. **Ханчасовъ**; предсѣдатель уѣздной земской управы, (вакансія); члены земской управы: куп. Григ. Гавр. **Альянаки**, кол. секр. Як. Мих. **Зайцевъ**, пот. почетн. гражд. Лукьянъ Егор. **Спендіаровъ**; секретарь управы, кол. сов. Хрис. Ник. **Абазали**; земскіе начальники: 1-го уч., отст. поруч. Серг. Алексѣев. **Архиповъ**, 2-го уч., тит. сов. Влад. Конст. **Сахновскій** и 3-го уч., ст. сов. Никита Христоф. **Каракашъ**; уѣздный исправникъ, кол. сов. Евлам. Никол. **Папковъ**, помощн. его, надв. сов. Ал—дръ Андр. **Петровъ**; начальникъ почтово-телеграфной конторы, кол. ас. Алексѣй Ив. **Вичилянскій**, уѣздный казначей, надв. сов. Ив. Павл. **Леоновъ**, и. д. воинскаго начальника, кап. Иппол. Мих. **Рогге**; мѣщанскій староста Юдуфа Моис. **Сапакъ**.

Ялтинскій уѣздный предводитель дворянства, кол. ас. Влад. Ант. **Княжевичъ**, уѣздный членъ симферопольскаго окружнаго суда по Ялтинскому уѣзду г. **Нимондеръ**; городской судья, ст. сов. Георг. Яковл. **Денисевичъ**, земскіе начальники: 1-го участ., губ. секр. Ал—дръ Никол. **Новосельскій**, 2-го уч., отст. капит. 2-го ранга Эвар. Модест. **Тороповъ**; и. д. уѣзднаго исправника въ Ялтѣ, ст. сов. Никол. Дан. **Грековъ**, его помощникъ, гвардіи шт.-кап. Ал—дръ Конст. **Шведовъ**; городской голова, князь Никол. Никол. **Чегодаевъ**, члены городской управы: д-ръ, кол. ас. Влад. Никол. **Дмитріевъ** и пот. почетн. гражд. Влад. Мих. **Дубровскій**; предсѣдатель уѣздной земской управы, ст. сов. Влад. Ант. **Рыбицкій**, члены земской управы: тит. сов. Алексѣй Мих. **Дмитревскій** и технологъ Алексѣй Никол. **Поповъ**; предсѣдатель благотворительнаго общества, князь Влад. Влад. **Трубецкой**; Директоръ Александровской мужской гимназіи, ст. сов. Ал—дръ Филип. **Преображенскій**; директоръ Императорскаго Никитскаго сада, ст. сов. Пав. Григ. **Анциферовъ**, садоводъ, ст. сов. Владисл. Яковл. **Скробишевскій**; химикъ-винодѣлъ, инжен. технологъ Мих. Ал—дровичъ **Ховренко**, управляющій удѣльнымъ имѣніемъ „Ливадія" генералъ-маіоръ Леонид. Дмитр. **Евреиновъ**, управляющій „Массандрой", надворный совѣтникъ Влад. Ник. **Качаловъ**, южно-бережскій лѣсничій, кол. асесс. Григ. Ѳед. **Ярцевъ**; управляющій Ялтинской таможней, кол. совѣт. М. Ал—дровичъ **Михайловъ**, податной инспекторъ, двор. Никол. Кир. **Богдановичъ**.

Ѳеодосійскій уѣздный предводитель дворянства, ст. сов. Джанъ-Арсланъ Мурза **Булгаковъ**; засѣдатели дворянской опеки: губ. секр. Азаматъ Мурза **Челебіевъ** и отст. подполк. Никол. **Ликуръ**; городской судья, надв. сов. Ѳеоф. Ал—дровичъ **Голенецкій**. Уѣздный съѣздъ: предсѣдатель, предводитель дворянства, уѣздный членъ симферопольскаго окружнаго суда, кол. сов. Конст. Ѳедор. **Жабицкій**; городской судья Ѳеодосіи и 3-хъ участковъ Керчи, товарищъ прокурора Вячесл. Кир. **Керфъ**; начальникъ ѳеодосійскаго карантиннаго округа, д. ст. сов., д-ръ мед. Юлій Юліев. **Гюбнеръ**. Городской голова, тит. сов. Леонардъ Антон. **Дуранте**, члены городской управы: Григ. Ив. **Попандопуло**, ѳеод. мѣщ. Ив. Осип. **Руссенъ** и пот. поч. гражд. Аронъ Яковл. **Крымъ**, секретарь Петръ Ѳед. **Головлевъ**; предсѣдатель сиротск. суда, пот. поч. гражд. Ал—дръ Осип. **Алтунджи**, директоръ городского общественнаго банка, пот. поч. гражд. Влад. Ник. **Алтуховъ**; предсѣдатель уѣздной земской управы, тит. сов. Ал—дръ Ставр. **Грамматиковъ**, члены управы: надв. сов. Никол. Степ. **Войновъ**, ст. сов. Никол. Конст. **Папарупа**, надв. сов. Ал—дръ Вас. **Новиковъ** и куп. Куст. Ант. **Дуранте**; земскіе начальники: 1-го уч., поруч. зап. Андрей Вивіан. **Оливъ** (въ гор. Керчи), 2-го уч., графъ Никол. Александр. **Зотовъ** (на ст. Сеитлеръ Д.-О. ж. д.) и 3 уч., отст. шт.-капит. Герас. Иван. **Вровка** (въ Карасубазарѣ). Мѣщанск. староста Георг. Дмитр. **Мердули**, управляющій таможнею, кол. сов. Митр. Конст. **Дембровскій**, директоръ мужской гимназіи, ст. сов. Васил. Ѳед. **Гролихъ**, директоръ учительскаго института, ст. сов. Вас. Ив. **Малиновскій**, завѣдующій мореходными классами, вольн. штурм. Ив. Егор. **Кирьяковъ**; податный инсп., ст. сов. Ал—дръ Вас. **Перевощиковъ**; начальникъ портовыхъ работъ, инж., ст. сов. Никол. Вас. **Пель**; управляющій ѳеодос. отдѣленіемъ госуд. банка, тит. сов. Алексѣй Никол. **Дьяконовъ**, исправникъ, кол. сов. Сем. Ил. **Грипичъ**; смотрители маяковъ: Буадинскаго, двор. Анр. Зах. **Поповъ**, Калышъ-Бурунскаго, кол. секр. Ив. Григ. **Шульга-Нестеренко**, Чурубашскаго, отст. поруч. Алексѣй Вас. **Луговенко**, Казаульскаго, кол. рег. Ѳед. Павл. **Ольшевскій**, Павловскаго, двор. Конст. Генр. **Перфильевъ** и Меганомскаго, поруч. запаса арміи Арк. Ив. **Вреннеръ**.

ЕКАТЕРИНОСЛАВСКАЯ ГУБЕРНІЯ.

Епископъ Екатеринославскій и Таганрогскій преосвященный **Симеонъ**.

Екатеринославскій губернаторъ, князь Петръ Дмитр. **Святополкъ-Мирскій**.

Вице-губернаторъ, ст. сов. Конст. Никол. **Юркевичъ**; управляющій канцеляріей губернатора, тит. сов. Ник. Вал. **Гавриловъ**, старшій совѣтникъ губ. правленія, д. ст. сов. Мих. Петр. **Ашебергъ**, совѣтникъ, ст. сов. Мих. Эрнест. **Гоппе**, губернскій инженеръ, дѣйст. ст. сов. Ал—дръ Ѳед. **Глазиринъ**, губернскій архитекторъ, надв. сов. Пав. Мих. **Авдѣевъ**, губ. землемѣръ, ст. сов. Ник. Ник. **Соколовъ**, врачебный инспекторъ, д. ст. сов. Вас. Вас. **Липскій**, казначей, кол. сов. Вас. Петр. **Кослинъ**, предсѣдатель статистическаго комитета губернаторъ, управляющій казенной палатой, ст. сов. Алекс. Бар. **Михайловъ**, управляющій контрольной палатой, д. ст. сов. Карлъ Андр. **Штербергъ**, губернскій предводитель дворянства, ст. сов., Двора его Величества Камергеръ Ананій Петр. **Струковъ**, Екатерин. уѣздн. преводитель дворянства М. И. **Миклашевскій**, Верхнеднѣпр.

предводитель дворянства, ст. сов. Эр. Кон. **Бродскій**, Новомосковскій предводитель дворянства, дѣйств. ст. сов. Мих. Вас. **Курилинъ**, Павлоградскій предводитель дворянства, Влад. Семен. **Коростовцевъ**, Бахмутск. предводитель дворянства, дѣйст. ст. сов. Ал—дръ Ал—дровичъ **Карповъ**, Славяносербскій предводитель дворянства, губ. секр. Серг. Мих. **Ильенко**, Александровскій предводитель дворянства, Камергеръ Двора Его Величества, графъ Ив. Викт. **Канкринъ**, Маріупольскій предводитель дворянства Петръ Вал. **Каменскій**; управляющій отдѣленіемъ государственнаго банка, надв. сов. Алекс. Меѳ. **Захаренко**; управляющій отдѣленіемъ дворянскаго земельнаго банка, ст. сов. Гр. Гр. **Герценвицъ**, управляющій отдѣленіемъ крестьянскаго поземельнаго банка, ст. сов. Гр. Гр. **Герценвицъ**, директоръ Екатеринослав. мужской гимназіи, д. ст. сов. Ал—дръ Ив. **Андреевскій**; директоръ Павлоградской гимназіи, ст. сов. И. В. **Сигъ**, директоръ екатеринославскаго реальнаго училища, ст. сов. Григ. Сем. **Голубовскій**, начальница екатеринославской женской Маріинской гимназіи, вдова д. ст. сов. Ал. Аким. **Рындовская**; Екатеринославскій уѣздный исправникъ, кол. сов. Николай Петр. **Корниловъ**; Сляваносербскій уѣздный исправникъ, надв. сов. Вас. Мих. **Боровковъ**; Александровскій уѣздн. исправникъ, надворный сов. **Митропольскій**, Новомосковскій исправникъ, ст. сов. Ив. Ив. **Петровъ**; Бахмутскій исправникъ, коллеж. ас. Ник. Ив. **Гавриловъ**, Верхнеднѣпровскій исправникъ, кол. сов. Викт. Петр. **Селезневъ**, Маріупольскій исправникъ, тит. сов. Вяч. Вяч. **Вольнеръ**; директоръ екатеринославскаго городского общественнаго банка, кол. сов. Арс. Григ. **Холявинъ**; предсѣдатель Екатеринославскаго сиротскаго суда, кол. ас. Ал—дръ Григ. **Абрамовичъ**, настоятель Каѳедральнаго собора, протоіерей Петръ Ив. **Катрановъ**; благочинный церквей г. Екатеринослава, протоіер. о. Петръ **Гуляницкій**; ректоръ духовной семинаріи, архимандритъ **Іона**; инспекторъ, ст. сов. Матв. Як. **Монастыревъ**; губернскій земскій агрономъ П. В. **Протопоповъ**; директоръ народныхъ училищъ, д. ст. сов. Анемнодистъ Іоновичъ **Малевинскій**; начальникъ губернскаго жандармскаго управленія, полк. Дм. Ив. **Богинскій**, начальникъ горнаго управленія южной Россіи, д. ст. сов. Ив. Ильичъ **Зеленцовъ**; начальникъ екатеринославской желѣзной дороги, д. ст. сов., инж. Ал—дръ Аполл. **Верховцевъ**, предсѣдатель губернской земской управы, ст. сов. Ив. Вас. **Бурхановскій**; члены управы: Пав. Ефим. **Голубининъ**, Влад. Степ. **Кисличный** и Никол. Вас. **Ларуй**; секретарь Ѳеод. Сем. **Голубовскій**, бухгалтеръ Ив. Никан. **Поповъ**, старшій ветерин. врачъ, Серг. Григ. **Гринцеръ** и губернскій земскій статистикъ Викт. Ив. **Василенко**.

Екатеринославскій городской голова, кол. сов. Ив. Гавр. **Грековъ**, члены управы: куп. Петръ Фил. **Волковъ**, двор. Иллар. Ив. **Стройниковъ**, куп. Ѳед. Никиф. **Мирошниченко** и куп. сынъ Мих. Сем. **Парфентьевъ**; секретарь городской управы Исаакъ Лазар. **Чудновскій**. Предсѣдатель Екатеринославской земской управы, кол. секр. Серг. Альберт. **Бродницкій**, члены управы: ст. сов. Петръ Петр. **Осинскій**, поручикъ Илья Петров. **Никифоровъ**, кол. ассес. Пав. Мих. **Марцинкевичъ**, почетн. гражд. Герм. Абрам. **Бергманъ**, земскіе начальники: 1-го уч., тит. сов. Мих. Никол. **Гердлей**, 2-го уч., кол. ассес. Ник. Самс. **Папчинскій**, 3-го уч., поруч. Эмман. Никол. **Черкасовъ**, 4-го уч., ст. сов. Григ. Тимоф. **Гаркушевскій**, 5-го уч., капит. Ѳед. Ив. **Трипольскій**, 6-го уч., кол. секр. Влад. Андр. **Котельниковъ** и 7-го уч. губ. секр. Илья Веніам. **Фрей**.

Павлоградскій городской голова А. В. **Паршанинъ**, члены управы: Г. Д. **Крюковъ** (онъ же и заступающій мѣсто городского головы) и Т. Ф. **Морозъ**, городской секретарь Л. М. **Малашенко**; директоръ городского общественнаго банка В. И. **Рыбниковъ**, товарищи директора: (кассиръ) М. И. **Борисовъ** и Г. П. **Мураховскій**; предсѣдатель сиротскаго суда А. В. **Паршанинъ**; уѣздный членъ окружнаго суда А. А. **Бутовичъ**, городск. судья Н. С. **Шошинъ**; земскіе начальники: 1-го уч., М. Г. **Леоновъ**, 2-го уч., Н. М. **Загурскій**, 3-го уч., П. А. **Ганъ**, 4-го уч., И. В. **Гапоновъ**, 5-го уч. В. Н. **Шимковичъ**, 6-го уч, и. д. В. Н. **Шимковичъ**; предсѣдатель Павлоградской земской управы, губ. секр. Григ. Ал—дровичъ **Лященко**; члены управы: поручикъ Ал—дръ Егор. **Солнцевъ**, кол. секр. Ѳеоф. Ив. **Пукаловъ** и губ. секр. Алексѣй Алексѣев. **Быковъ**; секретарь управы Бол. Петровичъ **Пѣшко**.

Предсѣдатель Бахмутской земской управы, дѣйств. ст. сов. Ал—дръ Ал—дровичъ **Карповъ**, члены управы: губ. секр. И. И. **Фенинъ** и сел. обыв. И. Г. **Ковальскій**; секретарь, поч. гражд. И. Г. **Ковальскій**; уѣздные земскіе начальники: тит. сов. Георг. Павл. **Рубашкинъ**, надв. сов. Никол. Клавд. **Депреровичъ**, кол. секр. Ив. Конст. **Ставраковъ**, корнетъ Ѳед. Ал—дровичъ **Бантышъ**, кол. секр. Никол. Андр. **Кулябко-Корецкій**, надв. сов. Вас. Алексѣев. **Коптевъ**, губ. секр. Серг. Вас. **Вахиревъ** и шт.-ротм. Никол. Ил. **Ларинъ**; уѣздный казначей, кол. сов. Ив. Ѳед. **Карацинъ**; начальникъ почтово-телеграфной конторы, кол. сов. Ив. Ив. **Медвѣдевъ**; городской голова, куп. Вас. Иллар. **Першинъ**; члены управы: мѣщ. Мих. Вас. **Горяиновъ** и чиновникъ X кл. Никол. Ив. **Новгородцевъ**; городской судья, тит. сов. Георг. Серг. **Кроленко**; уѣздный членъ Изюмскаго окружнаго суда, ст. сов. Никол. Порф. **Карповъ**, уѣздный воинскій начальникъ, полк. Плат. Ив. **Поповъ**; директоръ мужской гимназіи, ст. сов. Андр. Дмитр. **Мальцевъ**. инспекторъ начальныхъ училищъ, кол. сов. Петръ Евдок. **Діомидовъ**.

Александровскій городской голова, двор. Зах. Мих. **Махно**, члены управы: куп. Ак. Вас. **Медвѣдковъ** и мѣщ. Ст. Ив. **Хмировъ**; городской судья, ст. сов. Іос. Вас. **Гладкій**, членъ екатеринославскаго окружнаго суда, ст. сов. Плат. Петр. **Щепилло-Полѣсскій**; предсѣдатель уѣзднаго съѣзда, графъ Ив. Викт. **Канкринъ**; земскіе начальники: Вал. Серг. **Миргородскій**, Никол. Ал—дровичъ **Капустинъ**, Викт. Яковл. **Яковлевъ**, Сем. Троф. **Неѣжмаковъ**, Никол. Андр. **Клюшниковъ**, Ив. Аким. **Колосовъ** и Дмитр. Мих. **Тарловскій**, и. д. секретаря съѣзда Севаст. Петр. **Волжинскій**; предсѣдатель Александровской земской управы Ал—дръ Ал—дровичъ **Тихомировъ**; члены земской управы: Бор. Вас. **Михно**, Серг. Вас. **Нечипоренко** и Петръ Вас. **Гладкій**; уѣздный исправникъ Плат. Дмитр. **Митропольскій**.

Маріупольскій городской голова Ив. Ал—дровичъ **Поповъ**; члены городской управы: Ал—дръ Андр. **Франтовъ**, Спир. Абр. **Чентуковъ** и Ант. Саф. **Карамановъ**; секретарь думы М. Н. **Шапошниковъ**; городскіе судьи: 1-го уч., Ив. Кир. **Доминтовичъ**, 2-го уч., Іос. Андр. **Вурминскій**; уѣздный членъ таганрогскаго окружнаго суда, Владисл. Станисл. **Станкевичъ**; директоръ мужской гимназіи Григ. Ив. **Тимошевскій**, инспекторъ народныхъ училищъ Герас. Ѳед. **Самойленко**, управляющій Маріупольскимъ отдѣленіемъ государственнаго банка Григ. Афан. **Колесницкій**, смотритель духовнаго училища Серг. Дмитр **Ѳеодосѣевъ**, начальникъ почтово-телеграфной конторы Ив. Алекс. **Ельфимовъ**, податный инспекторъ Ив. Никол. **Лавровъ**. Предсѣдатель Маріупольской уѣздной земской управы, двор. Ал—дръ Игнат. **Газадиновъ**, члены управы: кол. ас. Влад. Конст. **Цыпкинъ** и двор. Никол. Север. **Гейдерихъ**; земскіе начальники: 1-го уч. Дм. Дан. **Даниленко**, 2-го уч. Евг. Андр. **Ивановъ**, 3-го уч. Мих. Венедикт. **Фонъ-Гермельсенъ**, 4-го уч. Борисъ Дмитр. **Комкаревъ**, 5-го уч. Владисл. Адам. **фонъ-Шварцъ**, 6-го уч. (вакансія) и 7-го уч. Викт. Порфир. **Лабинскій**.

Верхнеднѣпровскій городской голова, надв. сов. Сем. Григ. **Каминскій**, члены управы: отст. полк. Зинонъ Венедиктъ **Добшевичъ** и мѣщ. Ник. Харит. **Джевинскій**, городской секретарь, кол. ас. Ив. Ѳедор. **Барабашовъ**, городской судья, кол. секр. Вас. Ѳед. **Малама**; предсѣдатель верхнеднѣпровской уѣздной земской управы, шт.-ротм. Ив. Конст. **Абаза**, члены управы: двор. Пав. Викт. **Байдакъ** и шт.-капит. Бронисл. Оттон. **Гротто-Слепиховскій**, земскіе начальники: 1-го уч., тит. сов. Ал—дръ Ив. **Яковлевъ**, 2-го уч., поруч. Конст. Ал—дровичъ **Червинскій**, 3-го уч., князь Викт. Борис. **Манвеловъ**, 4-го уч., поруч. Никол. Порфир. **Лабинскій**, 5-го уч., кандид. сел.-хоз. Анат. Бронисл. **Гротто-Слепиховскій**, 6-го уч., князь Никол. Борис. **Манвеловъ** и 7-го уч., кол. сек. Влад. Андр. **Котельниковъ**.

Предсѣдатель Новомосковской уѣздной земской управы, порч. Ив. Петр. **Магденко**; члены управы: губ. секр. Конст. Дмитр. **фонъ-Гесбергъ** и кол. ас. Анан. Ефим. **Покотиловъ**; секретарь Георг. Иван. **Терлецкій**, бухгалтеръ Валент. Петр. **Адріашенко**, попечитель женскаго ремесленнаго училища Вас. Вас. **Кащенко**, предсѣдатель уѣзднаго съѣзда, уѣздный предводитель дворянства Евг. Никол. **Ждановъ**, уѣздный членъ окружн. суда Степ. Григ. **Назаревскій**; земскіе начальники: 1-го уч., губ. секр. Серг. Аркад. **Адаменко**, 2-го уч., поруч. запаса Васил. Никол. **Балинъ**, 3-го уч., кол. ас. Вас. Вас. **Кащенко**, 4-го уч., двор. Мих. Андр. **Клюшниковъ**, 5-го уч., губ. секр. Мих. Ал—дровичъ **Смѣкаловъ**, 6-го уч., губ. секр. **Пав.** Порфир. **Лабинскій**, 7-го уч., кол. регист. Серг. Алексѣев. **Савицкій**; уѣздный исправникъ, поруч. Дм. Матв. **Новицкій**; уѣздный казначей, кол. сов. Вас. Григ. **Волоховъ**; городской судья Ал—дръ Львов. **Майдачевскій**.

Луганскій городской голова, кол. сов. В. И. **Вербовскій**, члены городской управы: куп. П. И. **Стрыжаченко** и сел. обыв. И. П. **Купріяновъ**, секретарь Ѳ. П. **Сидоровъ**; городской судья Ѳед. Григ. **Розальонъ-Сошальскій**.

Предсѣдатель Славяносербской уѣздной земской управы, двор. Викт. Никол. **Радаковъ**; члены управы: двор. Мих. Мих. **Савичъ** и двор. Ал-дръ Адольф. **Унгернъ-Штернбергъ**; земскіе начальники: 1-го уч., поруч. Мих. Мих. **Самойловъ**, 2-го уч. (вакансія), 3-го уч., корнетъ Ал—сѣй Ал—др. **Константиновъ**, 4-го уч., двор. Никол. Петр. **Голубъ** и 5-го уч., двор. Арт. Петр. **Оленевъ**; Славяносербскій городской староста Степ. Кирил. **Рѣзниченко**; помощникъ городского старосты, мѣщ. Вас. Григ. **Калининъ**.

ПОДОЛЬСКАЯ ГУБЕРНІЯ.

Епископъ Подольскій и Брацлавскій **Ириней**.

Викарій—епископъ Балтскій **Менандръ**.

Губернаторъ, генералъ-маіоръ Михаилъ Конст. **Семякинъ**.

Вице-губернаторъ, дѣйств. ст. сов. Ив. Мих. **Неклюдовъ**, правитель канцеляріи губернатора, кол. сов. Григ. Сем. **Станкевичъ**, совѣтники губернскаго правленія: надв. сов. Мих. Ал—дровичъ **Козловскій**, кол. ас. Ал—дръ Павл. **Крыловъ**, тит. сов. Влад. Ал—дровичъ **Ярошевскій**, губернскій инж., кол. ас. Ив. Петр. **Калашниковъ**, губ. архит., кол. ас. Викт. Вас. **Конокотинъ**, врачебный инспекторъ, кол. сов. Ксеноф. Плат. **Сулима**, его помощникъ, надв. сов. Ал—дръ Іосиф. **Липницкій**, управляющій казенною палатою, д. ст. сов. Ал—дръ Марк. **Двужильный**,

начальники отдѣленій казенной палаты: ст. сов. Ѳед. Ник. **Истоминъ**, ст. сов. Арсентій Матв. **Благовѣщенскій**, тит. сов. Никол. Ант. **Головинъ**, управляющій контрольною палатою, надв. совѣтн. Мих. Павл. **Алмазовъ**, ревизоры контрольной палаты: ст. сов. Митр. Ив. **Турикъ**, надв. с. Тимоф. Ѳеог. **Николаевъ**, надв. сов. Дм. Ив. **Тарчевскій**, надв. сов. Дан. Петр. **Кавецкій**; управляющій акцизными сборами, д. ст. сов. Сем. Ив. **Соколовъ**, ревизоры акцизнаго управленія: ст. сов. Конст. Никол. **Рубисовъ**, надв. сов. Мих. Георг. **Цѣхановскій**, кол. сов. Вл. Мих. **Полницкій**, надв. сов. Георг. Ив. **Гебенштрейеръ**, кол. ас. Вас. Іос. **Якубовскій**, надв. сов. Ник. Яков. **Веймаркъ**, губернскій предводитель дворянства, отставной генералъ штаба полковникъ Никол. Ил. **Виноградскій**, уѣздные предводители дворянства: каменецъ-подольскій, поручикъ запаса арміи Ив. Георг. **Раковичъ** проскуровскій, отст. кап. Алексѣй Авг. **фонъ-Майдель**; летичевскій, Никол. Павл. **Рашевскій**, литинскій, Анат. Ант. **фонъ-Швенцонъ**, винницкій, гр. Дм. Ѳед. **Гейденъ**, брацлавскій, поручикъ запаса арміи Никол. Никол. **Мохайскій**, гайсинскій статск. сов., баронъ Ал—дръ Густ. **Пилларъ-фонъ-Пильхау**, ольгопольскій, Ал. Петр. **Ивановскій**, балтскій, ст. сов. Степ. Лавр. **Васильковскій**, ямпольскій, кол. ас. Авкс. Григ. **Виноградскій**, могилевскій, д. ст. сов. Ив. Дмитр. **Цѣнинъ** и новоушицкій, кол. сов., Пав. Павл. баронъ **Местмахеръ**; предсѣдатель двор. депутатскаго собранія, предводитель дворянства, Алекс. Ник. **Волжинъ**, депутаты: надв. сов. Ал—дръ Ив. **Рыбицкій**, кол. секр. Ив. Павл. **Нехаевъ**, землевладѣлецъ Домен. Тит. **Старжинскій** и Леонъ Петр. **Градовскій**, предсѣдатель каменецъ-подольскаго окружнаго суда, ст. сов. Ал—дръ Григ. **Чайковскій**, его товарищи: д. ст. сов. Ал—дръ Тарас. **Собичевскій**, ст. сов. Олимп. Ив. **Ивановъ** и ст. сов. Ив. Ив. **Норовъ**, прокуроръ, Влад. Гер. **Прѣсняковъ** (въ Каменецъ-Подольскѣ), тит. совѣтн. Алекс. Яковл. **Фишеръ** (въ Литинѣ), тит. сов. Ил. Карл. **Ламъ** (въ Ямполѣ), надв. сов. Мих. Георг. **Милеантъ** (въ Могилевъ-Подольскѣ), надв. сов. Никол. Влад. **Ковальскій** (въ Винницѣ), кол. ас. Никол. Дмитр. **Тахчагло** (въ Балтѣ), кол. ас. Бор. Степ. **Мандровскій** (въ Брацлавѣ), кол. секр. Георг. Осип. **Пополь** (въ Ольгополѣ), кол. ас. Вас. Мих. **Данчинъ** (въ Гайсинѣ), кол. ас. Гурій Аристрах. **Троицкій** (въ Проскуровѣ), каменецъ-подольскій полиціймейстеръ, отст. капит. Арсен. Иппол. **Пражмовскій**, его помощникъ, Як. Ѳед. **Бернасовскій**, балтскій полиціймейст. кол. сов. Пав. Ал—дровичъ **Введенскій**, уѣздные исправники: каменецъ-подольскій, кол. сов. Никол. Алексѣев. **Беклемишевъ**, проскуровскій, надв. сов. Мих. Павл. **Бѣлявинцевъ**, летичевскій, пор. запаса Кон. Серг. **Щербачевъ**, литинскій, надв. сов. Ал—дръ Порф. **Мастицкій**, винницкій, кол. сов. Мих. Евсигн. **Котляровскій**, брацлавскій, коллеж. совѣтн. Георг. Иван. **Навроцкій**, гайсинскій, шт.-капит. запаса арміи Алексѣй Степ. **Мандровскій**, ольгопольскій, кол. совѣтн. Никол. Никол. **Варковъ**, балтскій, у. полиціймейстеръ, кол. сов. Пав. Ал. **Введенскій**, исправникъ, надв. сов. Дав. Іос. **Янкевичъ**, ямпольскій, кол. секр. Гр. Ант. **Каменскій**, могилевъ-подольскій, кол. сов. Ив. Петр. **Силачъ**, новоушицкій, кол. сов. Ант. Дмитр. **Алисѣевъ**, помощники исправниковъ: каменецъ-подольскаго, надв. сов. Мих. Ив. **Лужанскій**, проскуровскаго, титул. совѣтн. Осипъ Игн. **Карповичъ**, летичевскаго, кол. сов. Влад. Степ. **Вышняковъ**, литинскаго, кол. сов. Онуфр. Кирил. **Зворскій**, винницкаго, кол. ассес. Вас. Андр. **Осликовскій**, брацлавскаго, надв. сов. Адріанъ Март. **Ляховичъ**, гайсинскаго, надв. сов. Никол. Плат. **Голосовъ**, ольгопольскаго, Конст. Петр. **Вессарабскій**, балтскаго, Мих. Ал. **Журавскій**, ямпольскаго, Діон. Спир. **Смерчинскій**, могилевскаго, Іоак. Як. **Врошковскій** и новоушицкаго, надв. сов. Николай Лук. **Ходаковскій**, управляющій кам.-под. отдѣленіемъ государственнаго банка, кол. сов. Плат. Матв. **Вродовичъ**, управляющій отд.

НАУКОВА БІБЛІОТЕКА ОНУ ім. І.І. МЕЧНИКОВА

крестьянскаго позем. банка въ Каменцѣ, ст. сов. Ив. Серг. **Пейчъ**, предсѣдатель сиротскаго суда, кандидатъ правъ Дан. Яковл. **Бабачевъ**, директ. каменецкой гимназіи, ст. сов. Ѳед. Ѳед. **Васильевъ**, инспекторъ, ст. сов. Григ. Ант. **Гороновскій**, директоръ винницкаго реальнаго училища, ст. сов. Яросл. Осип. **Неметцъ**, инспекторъ реальнаго училища, надв. сов. Анат. Ант. **Анципо-Чикунскій**, начальница женскаго духовнаго училища, баронесса Екатер. Яков. **фонъ-Мершейдъ-Гиллесемъ**, инспекторъ народн. училищъ, кол. сов. Ант. Мих. **Швачка** и уѣздный воинскій начальникъ, полк. Серг. Иван. **Солнцевъ**.

Каменецъ-подольскій городской голова, ст. сов Ив. Кузьм. **Михалевичъ**, члены гор. управы: кол. секр. Митр. Ант, **Трублаевичъ** и кол. ас. Ѳед. Мих. **Романовъ**; гор. секретарь, двор. В. М. **Греченко**; мировые судьи: 1-го уч., надв. сов. Конст. Конст. **Дуволькевичъ**, 2-го уч., губ. секр. А. М. **Михневичъ**, 3-го уч., губ. секр. Ант. Макс. **Дороновичъ**; предсѣдатель мир. съѣзда, Ал. Ник. **Михнѣвичъ**, почетные мировые судьи: ген.-маіоръ **Семякинъ**, дѣйств. ст. сов., Н. В. **Римскій-Корсаковъ**, ст. сов. Н. С. **Гогоцкій**, полк. М. Е. **Есауловъ**, кол. сов. Г. Е. **Червинскій**, кол. ас. В. Г. **Харжевскій**, тит. сов. І. М. **Свидерскій**, кол. секр. М. Ф. **Рожинкій**, дѣйств. ст. сов. И. М. **Неклюдовъ**, землевладѣлецъ К. Т. **Старжинскій** и поруч. запаса гвардіи Н. А. **Баумгартенъ**.

Ямпольскій городской голова, куп. Вас. Ман. **Оныськовъ**; помощн. старосты Степ. Ѳед. **Тарановскій**, предсѣдатель ямпольскаго съѣзда мир. судей Серг. Конст. **Рощаковскій**, мировые судьи: баронъ Юлій Петр. **Дальгеймъ**, Ал. Лук. **Боголюбовъ** и Вал. Пл. **Демченко**.

Летичевскій гор. голова, губ. секр., графъ Никол. Аркад. **Морковъ**, члены управы: Ос. Ос. **Михальскій**, (онъ же заступающій мѣсто гор. головы) и Ник. Ѳед. **Ѳеодоровъ**; городовой врачъ Петръ Макс. **Березовскій**; предсѣдатель съѣзда мир. судей, кол. секр. Петръ Пантел. **Бордаковъ**, мировые судьи: Іос. Ѳед. **Зубовскій**, **Колесниковъ** и **Савлуковъ**.

Литинскій городской голова, Конст. Павлов. **Штраумбергъ**, члены гор. управы. поч. гражд. Нифонтъ Андр. **Садкевичъ** и двор. Владисл. Целест. **Радзѣіовскій**, секретарь Медардъ Людв. **Червинскій**; предсѣдатель съѣзда мировыхъ судей Н. С. **Гогоцкій**, мировой судья 1-го уч. Мих. Роман. Левицкій, 2-го участ. Мильтонъ Алексѣевичъ **Кулешовъ**, Ал—дръ Григ. **Навроцкій**

Гайсинскій гор. голова, куп. Конст. Ал—дровичъ **Шецинскій**, члены управы: кол. ас. Ив. Алексѣев. **Четвериковъ** и двор. Францъ Петр. **Чарнецкій**, гор. секр., кол. секр. Сем. Андр. **Чебытовъ**; предсѣдатель съѣзда мировыхъ судей, баронъ Георг. Авг. **Майдель**; мир. судья 1-го уч. кол. секр. Мих. Андр. **Стеллецкій**, мировой судья 2-го уч., кол. сов. Викт. Ал—дровичъ **Шафировъ**, миров. судья 3-го уч., надв. сов. Мих. Вукол. **Щербаковъ**.

Проскуровскій городской голова, Викт. Мих. **Ивашкевичъ**; члены городской управы: Никол. Осип. **Пшонскій** и Ос. Алексѣевичъ **Добровольскій**; предсѣдатель съѣзда мировыхъ судей Георг. Игн. **Анощенко**, Ив. Ив. **Кушакевичъ** и Ал—дръ Егор. **Рентельнъ**.

Староушицкій городской староста, кол. регист. Никол. Ал—дровичъ **Мондржицкій**, помощн. гор. старосты, двор. Адамъ Ив. **Вачинскій**.

Винницкій гор. голова, двор. Ѳад. Ив. **Свирскій**; члены гор. управы: губ. секр. Пав. Влас. **Скиба** и двор. Ив. Осип. **Куковичъ**; гор. секретарь Маріанъ Ив. **Хмѣлевскій**. Мировые судьи: 1 уч. Леонъ Ал—дровичъ **Вепровъ** (въ м. Брайловкѣ), 2 уч., князь Петръ Ив. **Ратіевъ** (въ г. Винницѣ, онъ же и предсѣдатель съѣзда), 3 уч. Петръ Петр. **Максимовъ** (въ Пиково) и 4 уч. Ив. Афаног. **Сапоцинскій** (въ г. Винницѣ).

Ольгопольскій гор. голова, надв. сов. Матв. Ефим. **Прокоповичъ**; члены гор. управы: надв. сов. Як. Сем. **Ельцовъ** (онъ же заступающій мѣсто гор. головы) и куп. Ник. Аким. **Гамалѣевъ**; гор. секретарь Андр Ильичъ **Поповъ**.

Новоушицкій гор. голова, губ. секр. Ал—дръ Тимоф. **Яворскій**; члены управы: губ. секр. Октав. Игн. **Островскій** и двор. Іосифъ Петр. **Вирскій**. Городскихъ судей нѣтъ.

Барскій городской голова (онъ же предсѣдатель совѣта гор. евр. больницы и сирот. суда), пот. поч. гражд. Влад. Никол. **Шпаковичъ**; члены гор. управы: двор. Гвид. Игн. **Багинскій** и бывшій почальонъ Влад. Петр. **Воронецкій**; участковый мир. судья Юлій Антон. **Соловьевъ**; нотаріусъ Ал-дръ Иван. **Янковскій**, гор. врачъ Мих. Ал-дровичъ **Пятинъ**; смотритель городского двухкл. училища Моис. Ал-дровичъ **Крохмальный**.

Могилевско-Подольскій город. голова, бывшій письмоводитель Могил. двор. опеки, неимѣющій чина Каллин. Иван. **Гудзій**; члены управы: заступающій мѣсто гор. головы, неимѣющій чина, Анат. Аппол. **Калиновскій** и отст. шт.-кап. Іос. Эдуард. **Ржепко-Ласскій**; гор. врачъ Ефимъ Мих. **Уткинъ**.

Брацлавскій гор. голова, неимѣющій чина Андр. Іоильев. **Саковскій**, старшій членъ управы (вакансія), младшій членъ, мѣщ. Іос. Андр. **Тушевскій**, мировой судья, кол. ас. Павелъ Ал-дровичъ **Тулубъ**.

Балтскій гор. голова, куп. Ал-сѣй Павл. **Лапинъ**, члены управы: кол. сов. Владисл. Феликс. **Немыскій** (онъ же заступающій мѣсто город. головы) и двор. Петръ Ал-дровичъ **Болдескулъ**.

ОБЛАСТЬ ВОЙСКА ДОНСКОГО.

Архіепископъ Донской и Новочеркасскій **Аѳанасій**.

Викарій, епископъ, Аксайскій **Іоаннъ**.

Наказный атаманъ Войска Донского, генералъ-адъютантъ, генералъ-отъ-кавалеріи, князь Ник. Иван. **Святополкъ-Мирскій**; помощникъ наказнаго атамана по гражданской части, ген.-лейт. Ал-дръ Матв. **Грековъ**; начальникъ Донской артил., ген.-лейтен. П. А. **Короченцовъ**; начальникъ войскового штаба в. Д., генер.-лейт. Р. С. **фонъ-Рабенъ**. Предсѣдатель комитета по управленію г. Новочеркасскомъ, генералъ-лейтенантъ Ал-дръ Матв. **Грековъ** Члены комитета: областной предводитель дворянства, отставн. полк. Мих. Степ. **Марковъ**; и. д. непремѣннаго члена, есаулъ Ив. Петр. **Колпиковъ**, войсковой старшина Вас. Ив. **Ульяновъ**, товарищъ непремѣннаго члена, есаулъ Георг. Георг. **Мецъ**, старшій дов. отъ казаковъ Донского торговаго общества Як. Аким. **Васильевъ**, гор. инженеръ (онъ же завѣдующій водопроводомъ), инж.-техн., кол. ас. Ал-дръ Мих. **Лютенсковъ**, гор. архит., клас. художникъ 1 ст. по архит., тит. сов. Вас. Ник. **Куликовъ**, гор. врачъ, кол. сов. Ник. Ник. **Кучеровъ**; представители отъ городскихъ обывателей: торговый казакъ Вас. Ѳед. **Жученковъ**, куп. Тар. Аѳан. **Башмаковъ**; предсѣдатель Донского общества сельского хоз. Мих. Ст. **Марковъ**; секретарь М. О. **Дубега**. Новочеркасскій полицiйм., войск. старш. Вас. Ив. **Ульяновъ**; директоръ классич. гимназіи, ст. сов. **Холодный**; предсѣдатель аксальскихъ мореходныхъ классовъ, статск. сов. **Ушаневъ**.

Начальникъ Ростовскаго округа, ген.-м. Ал. Гр. **Мандрыкинъ**, пом. его, подъ-есаулъ Арс. Петр **Калмыковъ** Ростовскій н/Д. гор. голова, ст сов. Евс. Никиф. **Хмѣльницкій**; члены управы: Пав. Ив. **Кочетковъ**, Ник. Мих. **Бочаровъ** и Пав. Ив. **Вердоносовъ**; гор. химикъ Я. М. **Горбенко**; гор. техникъ, инж. мех. Ал-дръ Ив. **Ольденборгеръ**, гор. землем. П. П. **Мамонтовъ**, гор. архит. Н. А. **Дорошенко**; начальн. рост. почтово-телеграфнаго округа, д. ст. сов. Влад. Мих. **Кунинскій**; директоръ окружн. попечительнаго о тюрьмахъ отдѣленія Д. Я. **Грековъ**; Ростово-Нахичев. полиціймейстеръ., войсковой старшина Н. И. **Лазаревъ**, помощн. его, подъ-ес. М. А. **Измаиловъ**; директоръ Ростово-Нахичеванской желѣзной дороги І. М. **Файнъ**; предсѣдатель Азовско-Донского комм. банка А. **Нентцель**; редакторъ-издатель газеты «Приазовскій Край» С. Х. **Арутюновъ**; предв. дворянства, корн. Конст. Альб. **Питра**, окружный воинскій начальникъ, полк. Вас. Дм. **Красовскій**, инспекторъ народныхъ училищъ, ст. сов. Ѳед. Павл. **Тихонравовъ**, окружный казначей, кол. сов. Георг. Петр. **Кайстровъ**; податные инспекторы: Ал-дръ Ал. **Головачовъ** и Конст. Львов. **Транковскій**, управляющій таможней, кол. сов. Петр. Вас. **Безруковъ**, предсѣдатель съѣзда, собр. Степ. Ив. **Кунаковъ**, предсѣдатель комитетовъ: биржеваго и донскихъ гирлъ, Ѳед. Ник. **Солодовъ**, купеч. староста Мих. Матв. **Дутиковъ**, предсѣдатель Донского рѣчного комитета, пот. поч. гр. Ив. Ст. **Леванидовъ**; директ. гимназіи, ст. сов. Влад. Егор. **Филипповъ**, директоръ Петровскаго реальнаго училища, ст. сов. Андр. Мих. **Ширяевъ**, завѣд. мореходными классами, шт.-капит. Петръ Ал-дровичъ **Тумановъ**.

Нахичеванскій (н/Д) гор. голова, куп. Минасъ Ил. **Балабановъ**, заступающій его мѣсто, пот. поч. гр. Пав. Ег. **Хатрановъ**; члены управы: об.-офиц. сынъ Арт. Ѳед. **Хадамовъ** и пот. поч. гражд. Лука Ал-дровичъ **Аладжаловъ**; город. секр. Сераф. Христ. **Арутюновъ**, бухгалтеръ Ман. Егор. **Алавердовъ**, гор. архит. Никол. Никит. **Дурбахъ**, податной инсп., кол. секр. Ал. Ал. **Головачевъ**, предсѣдатель Нахичеванскаго армянскаго духовнаго правленія, архимандритъ **Мхитаръ**; ректоръ духовной семинаріи Кал. Карл. **Чарыховъ**, инспекторъ ремесленныхъ классовъ Ив. Зах. **Теръ-Захарьянъ**, начальница Екатерин. женской гимназіи Мар. Ив. **Сафонова**, смотрительница Мар. Ал. **Альянаки**.

Таганрогскій городской голова, ст. сов. Ник. Анаст. **Лицынъ**, члены городской управы: д. ст. с. Ал-дръ Никол. **Миллеръ**, ст. сов. Пав. Матв. **Шедеви**, надв. сов. Пав. Ѳед. **Іордановъ**; гор. секр., тит. сов. Влад. Зах. **Краснушкинъ**; мировые судьи: подъ-есаулъ Левъ Петр. **Иловайскій**, тит. сов. Арист. Ал-дровичъ **Поповъ** и губ. секр. Пав. Влад. **Рудаковъ**; завѣд. городскими начальными училищами, ст. сов. Ник. Анаст. **Лицынъ**; начальница 4-хъ кл. гор. женск. училища Екат. Ѳед. **Леонутова**, инспекторъ 4-хъ кл. гор. муж. училища, сост. въ VIII кл. Мих. Сем. **Козловъ**; куп. староста, пот. поч гражд. Пав. Петр. **Степановъ**; городовой врачъ Ник. Ник. **Довмонтъ-Клименко**; смотритель Высочайшаго дворца, войсковой старшина Аѳан. Алексѣев. **Карповъ**; предсѣдатель санитарной коммиссіи, врачъ Пав. Ѳедоров. **Іордановъ**; санитарный врачъ Конст. Никол. **Никитинъ**; мѣщанскій староста Ермолай Сем. **Семеновъ**; ремесленный голова Петръ Яковл. **Фіалковскій**; предсѣдатель комитета торговли и мануфактуръ, д. ст. сов. Як. Солом. **Поляковъ**; предсѣдатель правленія общества взаимнаго кредита, надв. сов. Никол. Аѳан. **Перестіани**; предсѣдатель общества взаимнаго страхованія Никол. Анаст. **Перестіани**, президентъ общества таганрогскихъ врачей Ник. Анаст. **Лицынъ**; директоръ таганрогскаго гор. общ. банка, куп. Аѳан. Ник. **Попанцопуло**, товарищи его: поч. гражд. Вас. Андр. **Семеновъ** и куп. Георг. Вас. **Титовъ**; городскіе врачи для бѣдныхъ: Ив. Лукьян. **Халдрымянцъ** и Влад. Григ. **Шимановскій**;

таганрогскій полиціймейстеръ. И. П. **Варламовъ**; директоръ гимназіи А. Л. **Громачевскій**, инспекторъ, надв. сов. **Кравченко**, директоръ Николаевскаго дѣтскаго пріюта, кол. секр. И. А. **Лакіеръ**.

Азовскій городской голова А. Д. **Калита**, заступающій мѣсто его, губ. секр. Н. А. **Павловъ**, члены гор. управы: Н. И. **Ильченко** и П. С. **Волховитинъ**, гор. секр. Ѳ. М. **Максименко**, гор. архитекторъ, инжен. Ѳ. Н. **Гаузенбаумъ**, директоръ гор. общественнаго банка Н. А. **Дабаховъ**, его товарищи: Е. М. **Чижовъ** и А. И. **Харинъ**; врачи: городской М. Н. **Полетико** и лѣчебницы — Ф. Н. **Гурари**, вольнопрактикующій — П. И. **Ржевскій**, гор. акушерка А. Ф. **Барачъ**; полиц. приставъ (начальникъ полиціи и пожарной команды) есаулъ П. Е. **Стефановъ**, инспект. мужской прогимназіи, ст. сов. П. И. **Якимовъ**, начальница женской прогимназіи, вдова полк. Е. А. **Латернеръ**, завѣдующій ремесленною школою Ѳ. М. **Виноградовъ**, начальникъ таможеннаго поста Н. И. **Замахаевъ**, судебн. слѣдователь И. И. **Сахновскій**, мировой судья К. Д. **Черевковъ**, нач. почтово-телеграфной конторы В. П. **Кошлаковъ**.

Атаманъ станицы Мелеховской, урядникъ Вас. Мих. **Косоротовъ**, помощники его: урядники Ив. Степ. **Касаркинъ** и Ив. Ив. **Гончаровъ**; почетные судьи: урядники Сем. Сем. **Анохинъ**, Ив. Ѳед. **Осиповъ**, Ив. Андр. **Садчиковъ**, Ефим. Вас. **Денизовъ**.

Атаманъ станицы Раздорской (н/Д), урядникъ Ром. Праск. **Косоротовъ**, помощники его: урядники Петръ Вас. **Косоротовъ** и Андр. Аким. **Кіевскій**, станичный казначей, урядникъ Ив. Мих. **Сулинъ**, судьи почетн. суда: тит. сов. Як. Никит. **Слиретовъ**, урядники: Дмитр. Онуфр. **Бондаревъ**, Евстаф. Петр. **Акимовъ**, Вас. Ив. **Горбатовъ**, Вас. Вас. **Золотаревъ** и Гавр. Вас. **Бударинъ**; судьи станціоннаго суда: урядники Пав. Дороф. **Кочетовъ**, Тим. Варл. **Лазаревъ**, Ант. Андр. **Чекинъ**, Іос. Петр. **Золотаревъ** и Никол. Панф. **Глуховъ**.

Атаманъ станицы Верхне-Чирской, есаулъ Ив. И. **Молчановъ**, помощ. его: урядникъ Андр. Ив. **Болдыревъ** и Маркъ Алекс. **Ивановъ**; станичн. казначей, урядникъ Петръ Пон. **Гребенниковъ**; писаря: военный, урядникъ Мих. Петр. **Гребенниковъ**, гражданскій, казакъ Никита Егор. **Кохановсковъ**; станичные судьи: урядники: Петръ Поликарп. **Пастуховъ**, Ив. Карп. **Ермохинъ**, Ром. Егор. **Кохановсковъ**, Ив. Абр. **Пильщиковъ**, Сем. Вас. **Даниловъ**, Ѳед. Дмитр. **Шерстобиновъ**, казаки: Егоръ Вас. **Побѣжимовъ**, Козьма Иван. **Ирхинъ**, Пав. Ѳед. **Барыкинъ**, Пим. Ѳед. **Нагайцевъ**, Ив. Филип. **Кузнецовъ** и Петръ Егор. **Васильевъ**.

Атаманъ станицы Нижне-Чирской, кол. рег. Ник. Ив. **Ефремовъ**, помощники его, урядники: Петръ **Шмилевъ**, Никол. **Маролинъ**, Аѳан. **Сиволобовъ**; станичный казначей Фил. **Писковъ**, почетные судьи: кол. секр. Андр. Макс. **Ромашковъ**, урядникъ Ѳед. **Пономаревъ**, Алексѣй **Кузнецовъ**, Мирхей **Савостьяновъ**; судьи станичнаго суда: кол. ас. Андр. Іосиф. **Брызгалинъ**, урядники: Андрей **Кузнецовъ**, Ив. **Полнитовъ** и Ал-дръ **Пономаревъ**.

Атаманъ станицы Цымлянской, полк. Макс. Ал. **Клейкинъ**, помощники его: урядникъ Вас. Ѳед. **Чапчиковъ**, казакъ Ив. Андр. **Грицынъ**, казначей, урядникъ Арх. Арх. **Персицковъ**, станичные писаря: урядники: Ѳед. Иван. **Кострюковъ** и Триф. Еф. **Голицынъ**; станичн. судьи: урядн.: Ив. Вис. **Арсеканцевъ**, Козьма Мих. **Поповъ**, Ив. Абрам. **Кострюковъ** и Никол. Мих. **Соболевъ**.

Атаманъ станицы Березовской, нестроевой старш. разряда Петръ Сем. **Колосковъ**, помощникъ его, урядникъ Ив. **Пронинъ**, станичный казначей, К. **Чумаковъ**, писаря станичнаго правленія: военный, урядникъ Иванъ **Каменновъ**, гражданскій, казакъ Ив. **Зажигаевъ**; станичные судьи: каз.

НАУКОВА БІБЛІОТЕКА ОНУ ім. І.І. МЕЧНИКОВА

Вас. **Дроновъ**, урядники: Мих. **Поповъ**, Дмитрій **Горшенинъ**, Никол. **Токаревъ**; почетные судьи: урядники: Пав. **Бреховъ**, Алексѣй **Головачевъ** и казакъ Андрей **Дьяконовъ**.

Атаманъ станицы Константиновской, губ. секр. Вас. Ив. **Лѣсниковъ**; помощники его—урядники: Иванъ Дм. **Лебедевъ**, Ак. Ерм. **Дьяконовъ**, Маркъ Ст. **Владиміровъ** (онъ же станичный казначей); общественные довѣренные: есаулъ Давидъ Никит. **Савельевъ**, кол. ас. Авр. Ѳед. **Семерниковъ**; станичные судьи: войсковой старшина Викт. Ип. **Антоновъ** и урядники: Ив. Мих. **Ильинъ**, Григ. Ник. **Поповъ**, Як. Абр. **Морозовъ**, почетные судьи—урядники: Викт. Ѳед. **Петровъ**, Ѳед. Елис. **Шебановъ**, Ив. Ст. **Воскобойниковъ**, Ив. Никит. **Войскобойниковъ** и Дмит. Ѳедот. **Логвиновъ**; станичные писаря: урядникъ Еф. Мих. **Ивановъ** (военный) и урядникъ Ѳед. Ив. **Гончаровъ** (гражданскій).

Атаманъ станицы Мигулинской, подъ-есаулъ Левъ Алексѣев. **Поповъ**, почетные судьи: урядн. Ефимъ Дмитр. **Чайкинъ**, Емел. Степ. **Гашолинъ**, Викт. Никит. **Мрыхинъ**, Зах. Ив. **Чайкинъ**; станичные судьи—урядники: Лука Ив. **Мутилинъ**, Никан. Анис. **Козловъ**, Дмитр. Андр. **Фроловъ**, Ив. Мих. **Самсоновъ**.

Атаманъ станицы Луганской, урядникъ Алексѣй Никол. **Малаховъ**, помощники его: урядникъ Ив. Лук. **Горбатовъ** и казакъ Дмитр. Андр. **Кузюбердинъ**, казначей, кол. рег. Ив. Ст. **Юдговъ**, станичные писаря: военный, урядникъ Дмитр. Ив. **Стехинъ** и гражданскій, урядникъ Ил. Амвр. **Шаровъ**, станичные судьи: урядникъ Кондр. Харит. **Цаповъ**, казаки Ант. Яковл. **Апостоловъ** и Петръ Пант. **Нестировъ**.

Атаманъ станицы Пятіизбянской, сотникъ, пот. дворян. Ѳед. Семен. **Гусевъ**, помощники его—урядники: Вас. Иван. **Горинъ**, Авт. Яковл. **Бузинъ** и Евстр. Ив. **Барабановъ**; станичный казначей, урядникъ Илья Гр. **Могутинъ**; почетные судьи—урядники: Ив. Григ. **Горинъ**, Север. Ал-др. **Поповъ**, Ак. Устин. **Егоровъ**, Ѳедотъ Алексѣев. **Зотовъ** и казакъ Егоръ Карп. **Ребриковъ**; станичные судьи—урядники: Андр. Ив. **Титовъ**, Козьма Ефр. **Калининъ**, Луппъ Аник. **Олeничевъ** и казакъ Григ. Ѳедот. **Гусевъ**; довѣренные станичнаго правленія: урядники Гурій Сем. **Борисовъ** и каз. Филар. Алекс. **Барсовъ**; станичные писаря: по гражданской части, урядн. Ив. Петр. **Гусевъ** и по военной—казакъ Ѳома Степ. **Ѳоменковъ**; помощники гражданскаго писаря, казаки: Иванъ Ил. **Жоголевъ** и Ѳед. Петр. **Гусевъ**; довѣренный по завѣдыванію общественными паромными переправами, казакъ Фил. Сем. **Архиповъ**; смотритель общественнаго хлѣбнаго магазина, урядникъ Григ. Ал-дровичъ **Поповъ**; учетчики по повѣркѣ должностныхъ лицъ станичнаго правленія, по завѣдыванію станичными денежными суммами, урядникъ Гурій Семен. **Борисовъ** и казакъ Калин. Иван. **Михайлушкинъ**.

Атаманъ станицы Казанской, губернскій секр. Никол. Андр. **Поповъ**; его помощники—урядники: Влад. Никиф. **Талаконниковъ**, Егоръ Иван. **Камычевъ**; станичный казначей, урядникъ Иванъ Захар. **Варлашкинъ**; станичные писаря: по гражданск. части—урядникъ Гавр. Андр. **Суяровъ**, по военной части, урядникъ Ѳед. Егор. **Поповъ**; станичные судьи—урядники: изъ дворянъ—Егоръ Яковл. **Кокуринъ**, Петръ Ив. **Картатевъ**, Дм. Мих. **Евсеевъ** и казакъ Петръ Макар. **Лотошниковъ**.

В. Врачебный Отдѣлъ

(по г. Одессѣ).

Аптеки:

Абрамова—Александровская, 23.
Байша А.—Московская, 41.
Бергольца—Прохоровская, 53.
Берштейна М.—Тираспольск., 16
Виллига В.—Успенская, 63.
Валика Я.—Преображенская, 40.
Варшавскаго — Ришельевская, 59.
Воен. госпиталя—зд. воен. госпит.
Гаевскаго и **Поповскаго**—Дер., 33.
Гиршфельда Б.—Базарная, 55.
Городской больницы—Херсон., 7.
Гурскаго—Преображенская, 33.
Еврейской больницы—Мясоѣд., 7.
Отдѣленіе евр. бол.—Степовая, 15.
Замлынскаго—Гулевая, 21.
Зайдмана Я.—Канатная, 35.
Его-же—Ямская, 59.
Кестнера М.—Екатерининская, 11.
Кисера— Б.-Арнаутская, 36.
Клефнера М—Ришельевская, 25.
Крестовича М—Преображенск., 33.
Лабудзинскаго—Ямская, 59.
Наделя Ю—Малый переулокъ, 8.
Нахумовича С.—Дерибасовская, 17
Натанзона (филіал.)—Польск., 15.
Натанзона Г. П.—Ришельевск., 12.
Очиковскаго Л.—Екатеринин., 31.
Од. гомеопат. аптека—Пушк., 21.
Покорнаго А.—Почтовая, 1.
Ромма В.—Колонтаевская, 19.
Тевалинскаго (ар.)—Баз., у. Преоб.
Трахтенберга И.—Торговая, 11.
Турскаго—Торговая, 11.
Фельдмана И. — Пушкинская, 25.
Френкеля—Колонтаевская, 16.
Шора Е.—Б.-Арнаутская, 106.
Штаха А.—Прохоровская, 51.
Штерна М. Д.—Риш. и М.-Арн., 67.

Аптекарск. парфюм. москательн. и благовон. товары.

Абрамова — Тирасп., д. Кауфмана.
Аудерскій Н.—Дериб., д. Эльмана.
Аудерскій Р. Н. —Риш., д. Бродскаго
Айзенштейнъ Р. — Преображ., 75.
Бабичевы бр.—Б.-Арнаутская, 77.
Баленъ-де-Балю — Екатерин., 60.
Басманджи — Екатерининская, 40.
Баумштейнъ Л.—Прохоровск., 39.
Вайшъ М. — Московская, 43.
Беръ Л.—Преображ., д. Синицына.
Бланкъ П.—Ришельев., д. Трояно.
Вагнеръ В.—Екат. у. Дериб., с. д.
Васильковскій И. М. и К°—Преображ., д. «Центр. гостин.»
Вайнманъ С.—Ямская, 72.
Вейцманъ С.—Ремесленная, 46.
Вигель В.—Преобр., д. Розенштейна
Гамбургенъ Ф.—Базарн., д. Сарача.
Галагановскій М. — Торговая, 12.
Гесфельдъ В. — Елисаветинская, 2.
Гельдеръ Э.—Риш., д. Баржанскаго.
Гольденбергъ—Безым. п. и Б.-Арн.
Гольцманъ М Я.—М.-Арнаутск., 36.
Дорфманъ Л.—Новорыбн. и Пушк.
Дубинскій А—Торговая, 41
Ерличъ — Преобр., д. Папудовой.
Зайденвергъ—уг. Кобл. и Двор., 34.
Златкисъ— Ришельев., д. Кестнера.
Зельцеръ—Тираспольская, 12
Змигродскій Н. И.—Греческая, 32.
Кагановичъ Н. — Ремесленная, 46.
Капитанаки П. Г.—Алекс. пл., 3/4.
Кауфманъ—Троицкая, 40.
Ковнеръ М.—М.-Арнаутская, 35.
Литвинъ — Уг. Торговой и Нѣж.
Лейбензонъ — Гулевая, уг Нѣж.
Лейбензонъ—Кузнечная, уг. Гулев.
Львовъ А.—Ремесленная, с. д.
Мандель Ю—Ново-Рыбная, 23.
Мейдбрай А.—Нѣжинская, 14.
Мильхикеръ Е. — Базарная, 8.
Мюльгенъ Ф—Дерибасовская, 21.
Нахумовичъ С.—Дерибасовск., 16.
Очиковскій С.—Греч. 34, Кобл., 23.
Пессоглу Ж.—Преобр., д. Агаркова.
Петрококино Б-я—Греческая, с. д.
Полонскій М.—Преобр. и Успенск.
Поляковъ—Б.-Арн., д. Яловикова.

Фингерутъ С. — Б.-Арнаутская, 68.
Ревичъ П.—Пушкинская, 58.
Розенвассеръ—Преоб., Шапошник.
Розенвассеръ—Ришельевская, 53.
Розенцвейгъ — Тираспольская, 25.
Стародубъ И.—Троицкая, с. д.
Танчукъ А.—Преобр., д. Бельтаки.
Тапузъ И.—Базарная, 36.
Фельдманъ Ю.—М.-Арнаутская, 82
Фридъ В.—Преображенская, 78.
Фридъ С.—Екатерининская, 40.
Хаскельзонъ А.—Канатная, 27.
Хоминскій П.—уг. Ланж. и Ришел.
Черкесъ—Пушкинская, 28.
Шахрай М.—Пушк., уг. Б.-Арн., 45.
Шполянскій Д.—Ришельевск., 56.
Штернъ С.—Преобр., д. Вернетта.

ЮЖНАЯ ТОРГОВЛЯ
АПТЕКАРСКИМИ ТОВАРАМИ
І. Тарле и А. Ландау,
ВЪ ОДЕССѢ,
Уг. Почтов. и Ришельевской
ТЕЛЕФОНЪ № 374.

ОПТОВАЯ И РОЗНИЧНАЯ ПРОДАЖА.

Аптекарскіе и косметическіе товары. Натуральныя минеральн. воды. Дезинфекціонныя и санитарн. средства. Карболовая кислота и крезолинъ для овецъ. Сѣрный цвѣтъ для виноградниковъ.

Огнетушительный порошокъ **„СПАСЕНІЕ"**. Единств. представители для Бессараб., Полтавской, Подол. и Волынской губ.

ВАРШАВСКАЯ ХИМИЧЕСКАЯ ЛАБОРАТОРІЯ
И. МАЕВСКАГО и С-ЕЙ
Варшава, Злотая улица, 61.
Рекомендуетъ высш. качества: МЫЛА: Татре, Цвѣточное, Вазелиновое, Панама, Варшавскій балетъ. ДУХИ: Вэра віолета, Вэра роза, Крабъ-аппель, Концентрированные, Варшавскій балетъ.
Цвѣточный о-де-колонъ лучшихъ запаховъ. СПЕЦІАЛЬНОСТЬ: лѣсная, сосновая воды, зубныя капли, порошки и элексиры.
Представитель **Одесскаго Отдѣленія Г. ЗИЛЬБЕРМАНЪ и К°.**
Пушкинская улица, домъ № 47.

АПТЕКА
А. ГАЕВСКАГО & А. ПОПОВСКАГО
ВЪ ОДЕССѢ,
уголъ Соборной площади и Садовой ул., д. Руссова.
Телефонъ № 314.

ПРИ АПТЕКѢ ЛАБОРАТОРІЯ
ХИМИКО-ФАРМАЦЕВТИЧЕСКИХЪ и ГАЛЕНОВЫХЪ ПРЕПАРАТОВЪ
И АНАЛИТИЧЕСКІЙ КАБИНЕТЪ
для производства химическ. и микроскопическихъ изслѣдованій.

ПЕРЕВЯЗОЧНЫЯ ОБЕЗЗАРАЖЕННЫЯ СРЕДСТВА.

МЕДИЦИНСКІЯ ПЕРЕЖИРЕННЫЯ МЫЛА.

НАУКОВА БІБЛІОТЕКА ОНУ ім. І.І. МЕЧНИКОВА

Первый на Югѣ Россіи

СПЕЦІАЛЬНЫЙ СКЛАДЪ

ПЕРЕВЯЗОЧНЫХЪ и ХИРУРГИЧЕСКИХЪ

ПРЕДМЕТОВЪ

Я. РУДНЯНСКАГО,

Одесса, Почтовая улица, № 34.

Вата, марля, бинты, клеенка, винсатинъ, плащи непромокаемые, бужы, катетры, бандажи,

набрюшники, термометры, спринцовки, судки подкладныя, стекло аптекарское,

люфа, губки, мыла медицинскія, щетки, гребни и разныя туалетн. принадлежности.

Прейсъ-курантъ высылается по требованію безплатно.

Южно-Русская торговля

АПТЕКАРСКИМИ ТОВАРАМИ

С. И. Фингерута,

бывш. Ф. А. ПРЖЕСТРЖЕЛЬСКАГО

Одесса, Б.-Арнаутская, д. № 68.

ОПТОВАЯ и РОЗНИЧНАЯ ПРОДАЖА.

Аптекарскіе товары и патентованныя средства.
Натуральныя минеральныя воды—всегда свѣжія.
Всѣ дезинфекціонныя средства. Карболовая кислота.

Телефонъ № 484.

Прейсъ-куранты по требованію БЕЗПЛАТНО.

Акушерки.

Авнеръ—Мясоѣдовская, 55.
Акимова А. Х.—Маразліевская, 2.
Аксельбанъ—Госпитальная, 40.
Апфельбаумъ—Усп., д. Козакова.
Айзенбергъ—Почтовая, д. Пугекуса
Баеръ Л.—Преображенская, 39.
Бакштъ—Б.-Арн., д. Трахтенберга.
Балабанъ А. — Тираспольская, 11.
Баръ Р.—Ремесленная, 46.
Басова Г.—Базарная, 52.
Беверлей В.—Нѣжинская, 20.
Бергъ Е.—Ямская, 64/66.
Бильковская Х.—М.-Арнаутск., 13.
Бирманъ М.—Херсонская, 58.
Бланкъ А—Полицейская, 33.
Блувштейнъ—Ямская, 1.
Блюменцвейгъ—Евр., д. Кацена.
Браиловская—Гулевая, 24.
Браунштейнъ—Екат., д. Тетельман.
Брейтманъ—Тирасп., д. Цейнера.
Бриль О.—Херсонская, 27.
Бродецкая М. — Воен. спускъ, 10.
Бродская—Княжеск, д. Ашкинази.
Бронфенбренеръ—Московская, 20.
Бромбергъ Н.—уг. Мѣщ. и Успенск.
Бондаревская—Канатн., д. Фельдм.
Бордоносъ — Коблевская, 29.
Варшавская Ф.—Пушкинская, 72.
Вайсблатъ Е.—Ремес., д. Директора
Вернеръ А.—Прохоровская, 10.
Вульбрунъ-Русенъ—Успенск., 21.
Гальперинъ Р.—Ремесленная, 33.
Гамбургеръ-Мосткова—Баз, 34.
Ганелина Ф.—Коблевская. 37.
Георги М.—Преображенская, 25.
Гершенфельдъ С.—Прохоровск., 39.
Гефтеръ И.—Елисавет., д. Вучина.
Гехтъ—Кузнечная, д. Тарлс.
Гехтъ Г. Ш.—Базарная, 95.
Глазманъ-Сахеръ—Коблевская, 44.
Глинеръ—Сѣн. п., д. Халайджогло.
Голлерштремъ Ф.—Гулевая, 22.
Гольшманъ Х.—Ново-Рыбная, 48.
Готфельдъ—Преобр., д. Стародуба
Грановская А.—Пушкинская, 78
Гросманъ З.—Екатерининская, 28
Гуровичъ—Успенская, 56.
Гуровичъ Р.—Ришельевская, 45.
Дамбергъ-Индзинская Э. Херс., 26.
Денисова М. — Софіевская, 6.
Дайчъ Ф. — Успенская, 43.
Долженко—Кузнеч., д. Сушкевича.
Заводова А. — Екатерининская, 3.
Заховская—Раскидайловская, 6.
Зайцевская С.—Ямская, 72.
Зеленская А. — Ришельевская, 53.
Зильбербергъ — Ришельевская, 55.
Зинькевичъ Е. — Коблевская, 36.
Змѣенко Е. — Ямская, 58.
Игнатовичъ М. — Нѣжинская, 3.
Калайда—Сабан. м., д. фонъ-Деши
Катель — Успенская, д. Пслинова.
Кауфманъ Ц. — Екатерининск., 53.
Кауфманъ М.—Кузнечная, 29.
Кайцерманъ Ц.—Ямская, 80.
Каушанская—Мѣщанская, 4.
Крашенникова З.—Княжеская, 18.
Кривицкая И.—Преображенск., 59.
Кранцъ Р.—Дворянская, 5.
Корценштейнъ М.—Старопор., 80.
Кошечкина Л.—Преображ., 23.
Куни К.—Херсонская, 20.
Ландманъ Л.—Преображенск, 39.
Левина Ф.—Преображенская, 37.
Лернеръ-Галанская—Успенск., 37.
Литваковская Ф.—Разумовск., 26.
Лотрингеръ Р.—Польская, 3.
Луговская—Кузнечная, 16.
Лупалъ П.—Спиридоновская, 31.
Мазыкина—Ямская, 53.
Маркова—Пушкинская, 28.
Маслянникова Е.—Рыбная, 75.
Мартосъ О.—Разумовская, 16.
Матвѣева О.—Торговая, 49.
Марченко В.—Разумовская, 6.
Марцинковская—Троицкая, 54.
Микласъ—Херсонск., д. Агаркова.
Мудрова—Нѣжинская, д. Георги.
Морейносъ—Коблев., д. Толстого.
Муратова А. — Павл. род. пріютъ.
Нахамкисъ М.—Базарная, 12.
Ненадкевичъ Э.—Надеждинск., 5.
Никифорова А—Коблевская, 5.
Пасхаловичъ Э.—Садовая, 21.
Писизицеръ-Грушманъ — Рем., 48.
Подкаминеръ М.—Пушкинская, 80.
Полякова Л. — Гулевая, 10.
Рейвичъ С.—Преображенская, 58.
Розенблатъ—Преображенская, 58.
Роговая Р.—Ямская, 52.
Сапиръ И. — уг. Екат. и Баз., 68.
Сахарова А.—Елисаветинская, 4.
Сахеръ—у. Кобл. и Гул., д. Сутягина
Сахновская С.—Б.-Арнаутская, 31.

НАУКОВА БІБЛІОТЕКА ОНУ ім. І.І. МЕЧНИКОВА

Сергѣева Н.—Ямская, 69
Сергѣева И. А—Ямская, 63.
Синькель Л.—Прох., д. Бухштаба.
Слонимская—Ямская, 11.
Соколова О.—Ямская, 92.
Солоненко—Карантип. спускъ, 8.
Сорская—Трехугольный пер., 11.
Стечкина М. — Херсонская, 40.
Стратановичъ—Тираспольская, 11.
Токанова—Херсонская, 31.
Тенисова Е.—Троицкая, 7.
Трахтенбергъ—Баз., д. Файнштейна
Фаерманъ—Театральный пер., 11.
Файнштейнъ-Берманъ—Пушк., 75.
Фельдштейнъ — Градоначальн., 14.
Фенерманъ К.—Ямск., д. Галагана.
Финкельштейнъ-Гефтеръ, Ямск., 13
Фихтенгольцъ В.—М.-Арнаут., 55
Флигельтаубъ С., Риш. и М.-Арн., 70
Френзель М. — Базарная, 93.
Фрейденбергъ Д.—Дворянская, 22.
Хаймовичъ—Тир., д. Шейнштейна.
Хармацъ—Преобр., д. Папудовой.
Цвибакъ З.—Ст.-Рѣзничная, 57.
Цвѣтъ Е. Б.—Почтовая, 13.
Четверикова — Ямская 51.
Чекаданова — Ново-Рыбная, 7.
Шаргородская—Успенская, 63.
Шертанъ А. — въ род. пріютѣ.
Шерръ А.—уг. Успенской и Маразл.
Шухеръ—М.-Арнаутская, 58.
Шухеръ—Тюремный пер, 8.
Шмидтъ Р. — Нѣжинская, 46.
Элензонъ А. — Павл. род. пріютъ.
Янченко А.—Княж., д. Мицкевича.
Ярошевская К.—Тираспольск., 16.
Яшиновская—Ришельевская, 61.

Врачи.

Абель В. — Екатерининск. площ.. 5.
Авиновицкій Ф. — Екатерин., 79.
Акинъ С. — Херсонская, 25.
Амброжевичъ П.—Нѣжинская, 44.
Ансельмъ Р. — Воронцовскій п., 11.
Аганинъ С. — Тираспольская, 11.
Арія Я. — Садовая, 16.
Арнольдъ Е. — Безъимен. пер., 27.
Ароновичъ, С.—М.-Арнаутская, 86.
Ауслендеръ М. — Мясоѣд., 7—9.
Валабанъ Г. — Пушкинская, 65
Валинъ И. — Спиридоновская, 10.
Барановъ В. — Конная, 14.
Вардахъ Я. — Ямская, 106.
Варская Д. — Пушкинская, 45.
Венисовичъ Н — Еврейская, 50.
фонъ-Бергъ В.—Дерибасовск., 17.
Бергъ А. — Дерибасовская, 10.
Бернштейнъ И. — Греческая, 20.
Вертенсонъ А. — Екатерининск., 4.
Вилинскій Е.—Раскидайловск., 6.
Вирская М. —Слоб.-Ром., псих. бол.
Бирскій О., психіаторъ,—тамъ же.
Богровъ А. — Троицкая, 18.
Богровъ К. — Дерибасовская, 9.
Богуцкій В. — Херсонская, 52.
Волухеръ А. — Княжеская, 21.
Вомштейнъ М. — Почтовая, 10.
Воянусъ К. — Канатная, 13.
Врендель А. — Нѣжинская, 68.
Врикъ А. — Б.-Арнаутская, 36.
Вродовскій Л. — Троицкая, 28.
Врусиловскій Е. — Тирасп., 13.
Врутцеръ К. — Евангелич. больн.
Брунъ Б. — М.-Арнаутская, 50.
Букоемскій Ф. — Торговая, 6.
Бурда М. — Елисаветинская, 5.
Бурдинъ Б. — Прохоровская, 39.
Вѣлогузъ М. —Екатерининск., 48.
Вѣловъ Е. — Пушкинская, 85.
Вѣльскій В — Манежная, 22.
Вагнеръ В. — Никол. бульв., 1.
Вайнштейнъ И. — Преображ., 11.
Вальтеръ О. — Торговая, 53.
Вальтухъ А. — Успенская, 46.
Вальтухъ І. — Гаванная, 5.
Васильевскій Н. — Старопорт., 5.
Вдовиковскій Т. — Елисавет., 7.
Вейнбергъ К. —Спиридоновск., 17.
Вельштейнъ А. — Коблевская, 4.
Вернецъ И. — Гаванная, 1/2.
Вилленцъ М. — Дерибасовская, 10.
Вильковскій Л. — Преображ., 98.
Вильдерманъ Л. — Б.-Арнаут., 97.
Винеръ С. — Мясоѣдовская, 7—9.
Винокуровъ И. — Ямская, 91.
Витковскій І. — Казармен. пер., 6.
Воллернеръ А. — Маразліевск., 26.
Ворошильскій Я. — Екатерин., 77.
Воскресенскій Н. — Ямская, 77.
Галай А. — Коблевская, 13.
Гандлеръ В. — Б.-Арнаутская, 34.

Гальперштейнъ Б.—Кузнечная, 41.
Гангелинъ Ѳ. — Нѣжинская, 59.
Гамалѣя Н. — Канатная, 14.
Гартенштейнъ Д. — Ришельев., 12.
Гаузнеръ П. — Канатная, 52.
Гельманъ Г. — Александр. пр., 9.
Гельфантъ І. — М.-Арнаутск., 98.
Герценштейнъ М. — Екатерин., 8.
Герценштейнъ У. —Вороиц. п., 8.
Гершензонъ А. — Троицкая, 26.
Гешелинъ И. —Тираспольская, 13.
Гимельфарбъ Г. — Театр. п., 16.
Глинеръ И. — Канатная, 43.
Глѣбова В. — Херсонская, 38.
Гляштейнъ И. — Б.-Арнаутск., 96.
Гольденбергъ В. — Еврейская, 9.
Гольденбергъ В. —Б.-Арнаут., 107.
Гольдъ Л. —Ланжероновская. 9
Гольцманъ Г. — Базарн., 68.
Горнъ Л. — Почтовая, 11.
Гопенгендлеръ Л. — Тирасп., 12
Горскій К. — Елисаветинская, 7.
Гофманъ Я —Полицейская, 13.
Грабовскій Ф. — Базарная, 6.
Гриневецкій А. — Польск., 10.
Грязновъ П. — Херсонск., 38.
Гуковскій И. — Пушкинск., 18.
Гуровичъ И. — Ремеслен., 9.
Гуровичъ М.—Нѣжинск, 47.
Гуровичъ С. — Алекс. просп., 4.
Гурфинкель Л. —Преображ., 58.
Гутманъ А. —Прохоровск., 8.
Дзюбинъ Ю. — Дерибасовск., 16.
Діатроптовъ П. —Рожд. пер., 5.
Дмитревскій Е. — Херсонск., 25.
Долгополъ Б. — Дальницк., 2.
Донатъ Э. — Гулевая, 10, 6.
Дризо А. — Полицейск.. 22.
Дрознесъ М. — Ср. Фонт. дор., 2.
Дронсейко И. —Каретный пер., 19.
Губнеръ Я — Тираспольск., 16.
Духновскій А. — Елисаветинск., 5.
Егоровскій А. — Нѣжинск., 22.
Ерузальскій М. — Дворянск., 8.
Журавскій П. — Херсонск., 5.
Залѣскій И. — Базарн., 20.
Зайцевъ Я. —Военный спускъ, 20.
Зелигеръ Г. —Базарн., 19.
Зильбербергъ Я. — Кузнечн., 27.
Игнатовскій С. — Херсонск., 36.
Инглези Д. —Соборн. площадь, 1.
Іоанко Г. — Кузнечная, 14.
Іоэльсонъ І. — Екатерининск.. 26.
Колачевскій С.—Сабанѣевъ м., 5.
Каковскій С. — Нѣжинская, 48
Калиновскій Н. — Херсонская, 42.
Карандонисъ И. — Екатерин., 29.
Кауфманъ Р. — Тираспольск., 13.
Каценъ И. — Дерибасовская, 16.
Кацнельсонъ В. — Базарная, 22.
Кедровъ В. — Базарная, 7.
Кеферъ Н. — Дерибасовская, 16.
Кинсбергъ Е. — Еврейская, 9.
Кирбисъ Г. — Ямская, 106.
Киріаковъ С. — Старопортофр., 4
Кицинскій І. — Болгарская, 75.
Киссеръ Г. — Преображенск., 61.
Клейнъ С. — Преображенск., 46.
Клименко Д. — Тираспольская, 13.
Кнери А. — Коблевская, 30.
Коганъ С. — Нѣжинская, 69.
Козловскій С. — Садовая, 1.
Койсипъ С. — Ришельевская, 47.
Конельскій М. — Торговая, 12.
Контидисъ Д. — Греческая, 20.
Коршъ А. — Канатная, 11.
Косаговскій А. — Ольгіевская, 11.
Костевичъ И. — Коблевская, 17.
Косѣвичъ А. — Ришельевская, 9.
Котляревскій И. — Ямская, 68.
Кофманъ С. — М.-Арнаутск., 113.
Коцовскій А. —Сл.-Ром., псих. отд.
Кранцфельдъ Д.—Ришельевск., 42.
Кранцфельдъ М. — Греческ., 47.
Круковскій Г. — Дерибасовск., 33.
Куликовскій П. — Херсонск., 21
Кѣтлинскій Ф. — Еврейск., 22.
Лассъ И. — Б.-Арнаутск., 44.
Левенсонъ У. — Мясоѣдовск., 9.
Леви-Гуровичъ М. — Б.-Арн., 36.
Леоновъ М. — Колонтаевск., 19.
Ленскій І. — Коблевск., 39.
Либерсонъ Е. — Ямск., 74.
Лесневскій И. — Херсонск., 26.
Линтваревъ У. — Ришельевск., 15
Липманъ М. — Ришельевск., 40.
Лиснеръ Э. — Нѣжинск., 68
Лиховецеръ М. — Еврейск., 23.
Луценко И. — Ямская, 64
Лѣтникъ Л. — Еврейская, 53.
Любомудровъ П. — Базарная, 2.
Львовскій Г. — Ремеслен., 8.
Мавроганъ К. — Лютеранск. п., 7.
Малько А. — ст. „Одесса.-Тов.".
Мангуби Н. — Гулевая, 9.
Мандельштамъ И. — Херсонск., 29.
Маргуліесъ С. — Базарная, 55.
Маргуліесъ А. — Садов., 12
Маргулисъ С. — Гулев., 10.
Маргуліесъ М. — Пушкинск., 46.

Марьяшесъ Ш. — Гулев, 4.
Медвѣдевъ А. — Надеждинск., 3.
Мейеръ Г. — Дворянск., 18.
Мифле I. — Михайловск., 22.
Михалевичъ И. — Успенск., 9.
Михневичъ Л. — Херсонск., 30.
Маргулисъ-Киссеръ Р.—Б.-Арн., 36.
Моргулисъ Д. — Греческ, 19.
Мочульскій Д. — Карантин., 6.
Неймаркъ I. — Дворянск., 25.
Орбантъ Л. — М.-Арнаутск., 67.
Орбантъ М. — Пушкинск., 85.
Остославская Л. — Нѣжинск., 43.
Падалка Л. — Нѣжинск., 47.
Папковъ Л. — Ризовск., 19, б.
Паржницкій П. — Херсонск., 48.
Пастернакъ Р. — Пушкинск., 28.
Пергаментъ Д. — Еврейск, 14.
Перель С. — Еврейск., 9.
Петровскій М. — Тираспольск., 5.
Писпасъ В. - Еврейск., 22.
Погожевъ П. — Почтов., 11.
Погребинскій М. — Херсонск., 27.
Подгаецкій Л. — Саб. мостъ, 3.
Попичъ Я. — Еврейск., 18.
Поповъ С. — Канатн., 26.
Поріесъ А. — Екатерин., 81.
Порываевъ Е. — Коблевск., 42.
Пржибыльскій И. — Коблевск., 41.
Прейсманъ Э. — Карантин.. 8.
Пупкевичъ Я. — Никол, 177.
Пѣвницкій А. — Нѣжинск., 68.
Рабиновичъ Г. — Троицк., 28.
Рабиновичъ С. — Еврейск., 53.
Рабиновичъ С.—Карантин., 15.
Разумовскій М. — Нѣжинск., 48.
Райхъ М. - Ямск., 94.
Ракуза П. — Херсонск., 38.
Ранхнеръ Ф. — Дворянск., 14.
Рехтзаммеръ М. — Пушкинск., 67.
Рахмиловичъ Л. — Екатерин., 68.
Ригана А. — Успенск., 10.
Розенбергъ А. — Ямская, 69.
Розенблюмъ А. — Спиридон., 16.
Розенблюмъ М. — Тираспольск., 8.
Розенштейнъ И. — Пушкинск., 27.
Розенъ В. — Казарменный пер., 2.
Розенъ Г. — Надеждинск., 6.
Розенблатъ Я. — Преображ., 58.
Рубинштейнъ Г. — Успенск., 23.
Рублевъ З. — Ришельевск., 9.
Редеръ К. — зд. воен. госпит.
Сабанѣевъ И. — Софіевск., 13.
Сахновскій И. — М.-Арнаутск., 24.
Сахаровъ С. — Тираспольск., 12.

Сергѣевъ Н. — Успенск., 7.
Силуяновъ В. — Ямск., 79.
Сапиръ И. — Ришельевск., 63.
Симоновичъ М. — Спиридон., 15.
Симоновичъ Н. — Базарн., 106.
Симоновичъ-Шоръ — Греческ., 10.
Синельниковъ А. — Гаванная, 13.
Сквирскій Г. — Нѣжинск., 57.
Скворцовъ П. — Б.-Арнаутск., 5.
Скрживанъ Ф. — Бактеріолог. ст.
Соколовъ Н. — Херсонск., 32.
Скаковскій И. — Базарн., 36.
Соловейчикъ Л. — Полицейск., 20.
Спира Ф. — Херсонск., 46.
Спиро Б. — Еврейск., 9.
Станкевичъ А. — М.-Арнаутск., 8
Старковъ В. — Садовая, 14.
Стефановичъ I. — Херсонск, 18.
Стефанскій В. — Княжеск., 5.
Стризоверъ М.—Пушкинск., 58.
Сушновъ И. — Б.-Арнаутск., 44.
Сусичнеръ И. — Ришельевск., 40.
Сѣнькевичъ-Корчакъ И.—Елис., 2.
Талисманъ Н. — Пушкинск, 45.
Талызинъ Н. — Торгов., 12.
Тартаковскій Я.—Ришельевск., 56.
Тимченко А. — Ольгіевск, 17.
Томсонъ Г. — Малый пер., 5.
Траринъ А. — Канатн., 70.
Тригеръ Н. — Успенск., 103.
Трояно Д. — Еврейск., 23/27.
Тюнѣевъ Д. — Троицк., 45.
Фалькнеръ И. — Ланжерон., 9.
Федермейеръ Л. — Пушкинск., 50.
Федоровъ М. — Дворянск., 14.
Фельдманъ И. — Троицкая, 37.
Филипповичъ В. — Екатер. пл, 4.
Финкельштейнъ А. — Ришел., 42.
Фишъ М. — Екатерининск., 64.
Флеммеръ Я.—Преображенск., 33.
Форкампфъ А. — Дворянск., 8.
Френкель Л. — Мастерск., 35.
Фрикеръ Е. — Дерибасовск., 16.
Хенцинскій Ч. — Садов., 13.
Хлопинъ Н. — Кузнечн. 34.
Хмѣлевскій И.—Надеждинск., 23.
Хрусталева М. — Ямск., 83.
Цейнеръ Ю. — М.-Арнаутск, 50.
Цѣновскій А. — Ямск., 76.
Чаушанскій А. — Софіевск., 3.
Черниховъ М. — Базарн., 39.
Чернышъ М. — Нѣжинск., 50.
Чопъ Н. — Госпит., 24
Чудновскій М. — Ришельевск., 42.
Шавыкинъ О. — Тираспольск., 26.

Шапошниковъ Б.—Пушкинск., 78.
Шварцъ А. — Садов., 14.
Шерешевскій В. — Базарн., 22.
Шестопалъ М. — Московск., 13.
Шиповъ Н. — Нѣжинск., 57.
Ширвиндъ Г. — Нѣжинск, 18.
Шефферъ-Броудъ М. — Дериб., 9.
Шишковскій А. — Преображ., 11.
Шехтеръ Ш — Канатная, 31.
Шкляровскій А. — Обсерв. п., 11.
Школьникъ А. — Греческ., 9.
Шмидтъ К. — Надеждинск., 17.
Шмулевичъ М. — Коблевск., 41.
Штегеманъ А. — Екатерининск, 28.
Шоръ С. — Греческ., 10.

Шорштейнъ Л. — Карантин., 9.
Шпаковскій В.—Рождеств., 53/46.
Шполянскій Г. — Коблевск., 17.
Шрайберъ Л. — Ямск., 58.
Штейнфинкель С. — Ср.-Фонт., 16.
Шульцъ Г. — Херсонск., 54.
Эфруси И. — Нѣжинск., 30.
Юзефовичъ М. — Ямская, 92.
Юргенсонъ Ф. — Дерибасовск., 1.
Яворскій И — Херсонск., 2'.
Якубскій В. — тамъ же.
Ямполеръ С. — Дегтярн., 6.
Ясиновскій А. — Успенск., 41.
Яхимовичъ Ф. — Садов, 5.

Ветеринарные врачи.

Аболенскій И. — Дегтярн., 6.
Андрушевичъ П. — Кузнечная, 18.
Бржосніовскій П. — Моск., здан. скотоприг. рынка.
Дунинъ-Марцинкевичъ Л.—Почт., 25.
Золотницкій М. — Петропавл., 21.
Маклецовъ А. — Ризовская, 21.
Маловъ Е. — Ср. Фонт., 11.
Меллеровичъ Л. — Елисавет., 5.
Орловскій С. — Коблевская, 9.
Остапенко К. — Моск., зд. скотоб.

Пенскій Э. — Нѣжинская, 42.
Радовичъ А. — Гаванная, 8.
Румановъ Н. — Екатерининск., 12.
Рождественскій П. — Спирид., 16.
Симаковъ А. — Софіевская, 22.
Степановъ И. — Ямская, 70.
Тиктинеръ Е. — Княжеская, 30.
Хаджопуло И.—Елисаветинск., 15.
Хартуляри А. — Коблевская, 9.
Цивчинскій Ю. — Лютер. пер, 3.
Яронъ Г — Троицкая, 26.

Зубные врачи и дантисты.

Аглицкій Ш. — Ямская, 106.
Аренковъ Г. — Ришельевская, 22.
Балабанъ Г. — Ришельевская, 64.
Берманъ К. — Нѣжинская. 33
Берманъ М. — Троицкая, 30.
Бершадская М. — Пушкинская, 30.
Бондезенъ К. -- Дерибасовская, 5.
Бруннштейнъ Г. — Преображен., 60.
Вильштейнъ В. — Нѣжинская, 55.
Гаузенбергъ А. — Екатерин, 25.
Гершанскій I. — Почтовая, 38.
Гефтеръ С. — Дерибасовская, 11.
Гецельдъ С. — Б.-Арнаутская, 46.
Дашевская Э.—Старопортофр., 91
Іохель А. — Еврейская, 22.
Квитонъ С. — Преображенск., 15.
Коганъ Э.—Почтовая, 21.
Коппъ А. — Ямская, 58.
Марголинъ О. — Ришельевская, 8.
Меве М. — Дерибасовская, 21.
Мильхикеръ Г. — Б.-Арнаутск., 58.
Нурикъ В. — Колодезный пер., 4.
Орловъ Н.—Гулевая, 5.

Пискунова Е. — Старопорт., 23.
Погребецкая П. — М.-Арнаутск., 55.
Померанцъ Ф. — Пушкинская, 16.
Райхъ В. — М.-Арнаутская, 18.
Редалье А. — Успенская, 81.
Редеръ Л. — Херсонская, 56.
Розенбергъ-Хейфецъ Э. — Ямск., 70.
Рубинсонъ Л.—Преображенск., 23.
Судья И. — Московская, 11.
Струевъ В. — Ришельевская, 9.
Тычинскій Т.—Дерибасовская, 10.
Тендлеръ Д. — Ришельевская, 27.
Файфель Л. — Красный пер., 11.
Федермейеръ А. — Почтовая, 28.
Фрейдъ Л. — Дерибасовская, 9.
Фурманскій М. — Преображ., 17.
Фурманская С. — Преображ., 17.
Харлинъ И. — Дерибасовская, 19.
Черникъ О. — Нѣжинская, 68
Чуваковъ М. — Преображ., 24.
Шенкъ К. — Гаванная, 8.
Шлемова Р. — Успенская, 4.
Шмулевичъ А. — Коблевская, 41.

НАУКОВА БІБЛІОТЕКА ОНУ ім. І.І. МЕЧНИКОВА

Лечебныя заведенія.

Одесская городская больница — *Херсонская ул., домъ № 7.*

Старш. врачъ, к. сов., докт. мед. **Ив. Ѳед. Сабанѣевъ**, Соф., 13.
И. д. пом. его, докт. мед., **Мих. Конст. Вурда**, Елисавет., 5.
И. д. прозектора, надв. сов. **Чес. Ив. Хенцинскій**, Садовая, 13.

Штатные ординаторы:

Кол. сов. **С. В. Акинъ**, Херс., 25.
Надв. с. **М. И. Ѳедоровъ**, Двор., 14.
Лѣкарь **П. К. Куликовскій**, Херсонская, 21.
Докт. мед., **М. И. Разумовскій**, Нѣжинская, 48.
Надв. с. **П. Н. Журавскій**, Херс., 7.
Ш. Е. Марьяшесъ, Гулевая, 4.
К. С. Горскій, Елисаветинск., 7, а.
Лѣкарь **М. А. Каковскій**, Нѣжинская, 48.
Тит. с. **Н. С. Игнатовскій**, Херсонская, 36.
И. П. Котляревскій, Ямская, 68.
Док. м. **И. И. Верницъ**, Гаван., 1/2.
Лѣкарь **М. О. Кранцфельдъ**, Греческая, 47.
Лѣкарь **И. Д. Розенштейнъ**, Пушкинская, 37.
Лѣкарь **И. Н. Вайнштейнъ**, Преображенская, 11.
Докт. мед. **В. И. Гольденбергъ**, Еврейская, 9.
Лѣкарь **Н. А. Соколовъ**, Херс., 32.
Докт. мед. **И. С. Бернштейнъ**, Греческая, 20.
Лѣкарь **Л. Л. Михневичъ**, Херсонская, 30.
Лѣкарь **А. М. Косевичъ**, Риш., 9.
Лѣк. **И. А. Фельдманъ**, Троицк, 37.
Лѣкарь **Л. Г. Папковъ**, Риз., 19.
Лѣкарь **В. А. Барановъ**, Конная, 14.
Лѣкарь **М. О. Виленцъ**, Дериб., 10.
Лѣкарь **С. Н. Войновичъ**, въ отсут.
Лѣкарь **Г. Л. Іоанно**, Кузнечн., 14.
Женщ.-врачъ **А. О. Школьникъ**.
Женщ.-врачъ **А. Ю. Тимченко**, Ольгіевская, 17.

Сверхштатные ординаторы:

Коллеж. сов.: **И. П. Сѣнькевичъ Корчакъ**, Елисаветинская, 2.
П. А. Ракуза, Херсонская, 38.
Н. М. Мангуби, Гулевая, 9.
Л. М. Лѣтникъ, Еврейская, 53.
Л. Г. Гольдъ, Ланжероновская, 9.
Г. И. Гимельфарбъ, Театр. п., 16.
Лѣкарь **И. К. Хмелевскій**, Надеждинская 23.
Управл. аптекою, провиз. **А. О. Май**, Елисавет., 2, б.
Смотрит., губ. секр., **А. Н. Скрыпницкій**, Рожд. пер., 10/14.
Пом. его, двор. **В. И. Арендренко**, Херсонская, 7.

Психіатрическое отдѣленіе — *на Слоб.-Романовкѣ.*

И. д. завѣд. псих. отдѣл., лѣкарь, **О. Ф. Вирскій**, зд. псих. отд.
Ордин. **А. Д. Кацовскій**, тамъ же.
Помощ. смотрит. **З. А. Макутинъ**, тамъ же.

Евангелическая больница — *Старопортофранк., д. № 33/63.*

Старш. вр., докт. мед. **Е. А. Фрикеръ**, уг. Екатер. и Ланжерон.
Пом. его: **Г. И. Томсонъ**, Малый пер., 5.
Я. К. Аугстъ, зданіе больницы.
Смотритель больн. **К. М. Пронекъ**, тамъ же.

Одесская городская еврейская больница — *Мясоѣдовская, соб. д.*

И. д. ст. врача, ст. сов., лѣкарь **С. М. Маргуліесъ**, Базарная, 55.
Ординаторы: кол. сов., лѣкарь **М. А. Юзефовичъ**, Ямская, 92.
Лѣкарь, тит. сов. **Б. М. Шапошниковъ**, Пушкинская, 78.
Лѣкарь **И. С. Фалькнеръ**, Ланж., 9.
Докт. мед. **І. Н. Пурицъ**, Ришел., 24/10.
Докт. мед **В. Г. Розенъ**, Казарм. пер., 2.
Лѣкарь **Я. В. Зильбербергъ**, Кузнечная, 27.
Д. м. **Н. М. Бенисовичъ**, Евр., 50.
Докт. мед. **И. Я. Винокуровъ**, Ямская, 91.
Лѣк. **И. Г. Мандельштамъ**, Хер., 29.
Лѣкарь **М. Я. Ауслендеръ**, зд. бол.
Лѣкарь **С. К. Винеръ**, тамъ же.
Смотритель больницы **І. Д. Гинстлингъ**, тамъ же.
Упр. апт. **В. Л. Райхъ**, тамъ же.

Одесская бактеріологическая станція — *Херсонская ул., ряд. съ Херс. участкомъ.*

Завѣд. станц., врачъ **П. Н. Діатроптовъ**, Рожд. пер., 5.
Пом. его, врачъ **Ф. Ф. Скрживанъ**, Елисаветинская, 5.
Врачъ **В. К. Стефанскій**, Рожд. п., 5.

Одесская городская Павловская глазная лечебница — *уголъ Торговой и Старопорт., д. № 53.*

И. д. старшаго врача, докт. мед. **В. Ф. Вагнеръ**, Никол. б., 1.
Ассистентъ, докт. мед. **О. К. Вальтеръ**, въ зданіи лечебницы.
Ассистентъ, лѣкарь **Г. А. Рабиновичъ**, Троицкая, 28.

Общество врачебныхъ ночныхъ дежурствъ въ Одессѣ.

При аптекахъ: Баумштейна, Екатерининская, 11. Турскаго, Торговая, 11.
Начало деж. съ 9 ч. вечера.

Ортопедическій институтъ д-ра Вальтуха, — Гаванная, 5.
1-я лечебница для приходящихъ — Тираспольская, 1.
2-я частная лечебница для приходящихъ — Екатерининская, 68.
Частная безплатная лечебница — Московская, 22.
Лечебница при Стурдзовской общ. сердоб. сестеръ — Старопортофр., 1.
Лечебница при Касперовской общинѣ красн. креста — между юнкерскимъ училищемъ и Павловскимъ зданіемъ, собств. домъ.
Дѣтская лечебница для приход., устроен. общ. попеч. о больн. дѣтяхъ г. Одессы — Старопортофр., соб. домъ.
Лечебница практич. врачей — уголъ Тираспольской и Кузнечной, 15/42.
Пріемный покой доктора Н. М. Мангуби — Ямская, 86.
Лечебница доктора Прейсмана — уголъ Греческой и Карантинной, с. домъ.
Частная лечебница врача Тартаковскаго — Прохоровская, 42.
Лечебница С. О. Маргуліеса — Гулевая, 10.
Дѣтская лечебница доктора Болухера — Княжеская, 23.
Дѣтская лечебница врача Гурфинкеля — Преображенская, 58.
Спеціальная лечебн. женск. бол. и акушерства д-ра Балина — Спирид., 10.
Частная глазная лечебница д-ра Пржибыльскаго — Соборн. площ., 6.
Зубоврач. клиника при зубоврач. школѣ д-ра Тычинскаго — Почтовая, 28.
Первая зубная леч. дантистовъ М. Фурманскаго и Н. Орлова — Красн. п., 1.
Частная лечебница для нервныхъ и душевно-больныхъ, съ отдѣленіемъ для нервныхъ, слаб. и недужныхъ дѣтей, доктора М. Я. Дрознеса — по дорогѣ къ Среднему Фонтану, собствен. дача, № 2.
Частная лечебница д-ра А. А. Цѣновскаго, по сиф. и нак. бол. — Ямская, 76.

НАУКОВА БІБЛІОТЕКА ОНУ ім. І.І. МЕЧНИКОВА

САНАТОРІЯ

ЛЕЧЕБНИЦА ДЛЯ БОЛЬНЫХЪ

СТРАДАЮЩИХЪ

ВНУТРЕННИМИ, НЕРВНЫМИ, ХИРУРГИЧЕСКИМИ И ЖЕНСКИМИ БОЛѢЗНЯМИ.

Одесса, Малофонтанская дорога, № 14.

N. B. Остро-заразные, эпилептики и душевно-больные въ Санаторію не принимаются.

Санаторія находится вблизи Малаго Фонтана, въ обширномъ саду, и состоитъ изъ нѣсколькихъ специально приспособленныхъ и вновь выстроенныхъ зданій. Комнаты для больныхъ свѣтлыя, просторныя, съ обильной вентиляціей. Большинство комнатъ съ террасами въ садъ. Общая гостинная, столовая и читальни; мебель специально изготовленная. Въ саду веранды для общаго пользованія, приспособленныя для продолжительнаго пребыванія больныхъ на свѣжемъ воздухѣ; *электрическое освѣщеніе.*

Въ Санаторіи примѣняются всѣ способы леченія, выработанные современной врачебной наукой.

При **Санаторіи** специально выстроенная **водолечебница** (гидропатическое заведеніе) со всѣми новѣйшими приспособленіями. *Всевозможные души* съ перемѣнной температурой и перемѣннымъ давленіемъ. **Душъ Шарко**, паровой душъ. **Ванны** водяныя, лекарственныя, паровыя, суховоздушныя, песочныя, углекислыя и пр.

Въ **Санаторіи** имѣется зданіе для **теплыхъ морскихъ ваннъ**, причемъ морская вода доставляется изъ пункта, значительно отдаленнаго отъ города, между Малымъ и Среднимъ Фонтаномъ.

Для живущихъ въ **Санаторіи** могутъ быть изготовляемы также и лиманныя, рапныя и грязевыя ванны.

Кабинетъ для электризаціи. Электрическія и электро-свѣтовыя ванны (фото-терапія).

МАССАЖЪ.

Діэтическое леченіе: для выздоравливающихъ послѣ тяжкихъ болѣзней, при ожирѣніи, болѣзняхъ желудка, кишекъ и проч.

Минеральныя воды, кумысъ, кефиръ, молочное и виноградное леченіе.

Лечебными средствами въ **Санаторіи** могутъ пользоваться и приходящіе больные.

При **Санаторіи имѣется специально выстроенный операціонный павильонъ.**

При **Санаторіи**, постоянное дежурство врачей. Въ качествѣ консультантовъ могутъ быть приглашаемы, по желанію больныхъ, ихъ постоянные врачи или другіе врачи изъ города.

Плата за помѣщеніе съ полнымъ содержаніемъ и леченіемъ, т. е. совѣтомъ врачей **Санаторіи**, врачебнымъ уходомъ, лекарствами, обычнымъ перевязочнымъ матеріаломъ, отъ 150 до 300 р. въ мѣсяцъ и отъ 40—80 р. въ недѣлю.

Примѣчаніе 1-е. Лица, сопровождающіе больныхъ и живущіе съ ними въ одномъ помѣщеніи платятъ за полное содержаніе добавочно отъ 95—130 р. въ мѣсяцъ и отъ 21—35 р. въ недѣлю. Собственная прислуга при больныхъ по особому соглашенію

Примѣчаніе 2-е. За специальные способы леченія какъ-то: водолеченіе, электризацію, массажъ, морскія и лиманныя ванны, минеральныя воды и проч. платится по тарифу для приходящихъ больныхъ со скидкой въ 25%.

САНАТОРІЯ ОТКРЫТА ВЪ ТЕЧЕНІИ ВСЕГО ГОДА.

Всѣ необходимыя свѣдѣнія по Санаторіи можно получать у докторовъ: **Н. М. Венисовича** (Авчин. цер., д. Шубнаго, № 50), **Н. О. Калиновскаго** (Херсонская, домъ Навроцкаго, № 42) и **В. Г. Розена** (Надеждинская, домъ Оттона, № 8).

ГРЯЗЕ-ЛИМАННОЕ и ГИДРОПАТИЧЕСКОЕ ЗАВЕДЕНІЕ

под завѣдываніемъ

д-ра медиц. А. ФОРКАМПФА

въ колоніи

КЛЕЙНЪ-ЛИБЕНТАЛЬ (КСЕНІЕВКА),

близъ г. Одессы.

ЛЕЧЕБНЫЙ СЕЗОНЪ СЪ 10-ГО МАЯ ПО 10-Е СЕНТЯБРЯ.

ЛЕЧЕНІЕ ЗАБОЛѢВАНІЙ: золотушныхъ, ревматизма, хроническихъ, экссудативныхъ процессовъ болѣзней суставовъ и костей, женскихъ, сифилиса (въ незаразительныхъ формахъ), малокровія, истощенія и проч.

СПОСОБЫ ЛЕЧЕНІЯ: купанье въ лиманѣ, ванны грязевыя, рапныя и прѣсныя, гидропатія, минеральныя воды, кефиръ, кумысъ, виноградъ, массажъ, электричество, разсольныя ванны, а также изъ **маточной рапы**.

Во время сезона постоянный врачъ. Ресторанъ находится подъ наблюденіемъ врача. Въ заведеніи имѣются 45 меблированныхъ комнатъ.

ПЛАТА: Комната съ полнымъ содержаніемъ, включая необходимыя ванны и врачебное пользованіе отъ **80** руб. въ мѣсяцъ.

Примѣчаніе I-е. За грязевыя ванны взымается добавочная плата отъ 50 коп. до 1 рубля.—Кефиръ, кумысъ и минеральныя воды по городскимъ цѣнамъ.

Примѣчаніе II-е. Больные, не живущіе въ заведеніи, платятъ за ванны прѣсныя—50 к., за рапныя—65 к., за грязевыя 1 р. 25 к.—1 р. 50 к.; мѣсячный курсъ гидропатіи 25 р., за массажъ и шведскую гимнастику по соглашенію. Купанье въ лиманѣ—5 и 10 коп.

СООБЩЕНІЕ СЪ ГОРОДОМЪ ДИЛИЖАНСАМИ

въ концѣ Ришельевской, около зданія Александровскаго полицейск. участка, въ 8 час. утра и въ 4 часа пополудни.

Свѣдѣнія сообщаютъ:

Д-ръ ВАГНЕРЪ: Бульваръ, д. № 1-й, отъ 12-ти до 1-го часу дня.
Д-ръ МЕЙЕРЪ: Уг. Коблевской и Дворянской, № 13, отъ 10 до 11 час. дня.
Д-ръ ФОРКАМПФЪ: Дворянская, № 8, домъ Шварца, отъ 9 до 11 час. дня.

НАУКОВА БІБЛІОТЕКА ОНУ ім. І. І. МЕЧНИКОВА

(АНДРЕЕВСКІЙ) ЛИМАНЪ

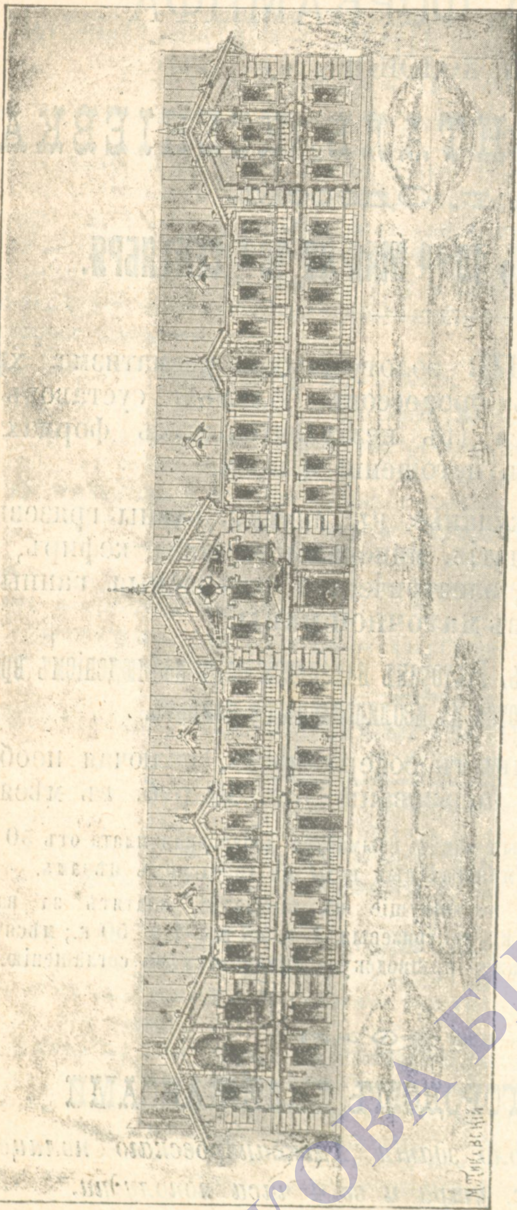

КУЯЛЬНИЦКІЙ

ЛИМАННОИ ГРЯЗЕЛЕЧЕБНОЕ ЗАВЕДЕНІЕ

д-ра В. М. АБЕЛЯ

находится на первой половинѣ Куяльницкаго лимана, на разстояніи 5 м. отъ вокзала и купаленъ.

Открыто съ 15-го мая по 1-е октября съ 6 ч. утра до 6 ч. веч.; отпускаются рапныя, грязевыя, морскія, песочныя и углекислыя ванны.

При заведеніи 45 комфортабельно-меблированныхъ комнатъ: посезонно, полусезонно и помѣсячно.

ОТДѢЛЬНЫЙ КУРЗАЛЪ. КУХНЯ ПОДЪ НЕПОСРЕДСТВЕННЫМЪ НАБЛЮДЕНІЕМЪ ВРАЧА ЗАВЕДЕНІЯ.

Примѣчаніе: Жильцамъ дачи д-ра Абеля предоставляется право пользоваться купаніями на бер. моря въ купальняхъ д-ра Абеля и К° за полцѣны.

Д-Ръ Э. Н. ПРЕЙСМАНЪ

ОБРАЗЦОВАЯ ЛЕЧЕБНИЦА

ПО СИФИЛИТИЧЕСКИМЪ И НАКОЖНЫМЪ БОЛѢЗНЯМЪ СЪ ПОСТ. КРОВАТЯМИ И ДЛЯ ПРИХОДЯЩИХЪ.

ТАМЪ-ЖЕ МОЖНО ИМѢТЬ ВАННЫ: СѢРНЫЯ, ІОДИСТЫЯ И ДР.

Уголъ Греческой и Карантинной ул., собственный домъ, № 8.

Пріемъ отъ 9—2 и 5—7 веч.

(Филіальное отдѣленіе находится на Куяльницкомъ лиманѣ).

Лечебница эта находится въ лучшей части города: вблизи моря и Александровскаго парка. Зданіе лечебницы — это не простой домъ, а маленькій дворецъ, —дворецъ-дача, въ полномъ смыслѣ этого слова; ибо тамъ все есть, что для учрежденія этого рода необходимо. Домъ особнякъ, дворъ — настоящій цвѣтникъ; масса зелени, цвѣтовъ, бесѣдки, терасы, фонтанъ и проч., словомъ, все что украшаетъ хорошую дачу, что придаетъ прелесть пребыванію въ этой идиліи. Объ устройствѣ этого замѣчательнаго учрежденія можно-бы было много писать; однакожъ мы не желаемъ рекламировать, а скажемъ только нѣсколько словъ, дабы читатель имѣлъ хотя маленькое понятіе о лечебницѣ д-ра Прейсмана.

Во первыхъ самое помѣщеніе великолѣпное; свѣта и воздуха достаточно, всюду вентиляція посредствомъ каминовъ и другихъ приспособленій. Во вторыхъ домъ этотъ трехъ этажный, комнаты (№№) высокія, верхній этажъ болѣе 7½ арш. высоты; обставлена лечебница вполнѣ раціонально: мебель и другія вещи отвѣчаютъ самымъ изысканнымъ требованіямъ. Въ центрѣ лечебницы, —гдѣ корридорная система,—находится ванны, специально для заразныхъ больныхъ. Во дворѣ-же, въ отдѣльномъ зданіи, устроено ванное заведеніе для не заразительныхъ; тутъ роскошные кабинеты съ ваннами и душами, отдѣльные салончики для туалета. Вездѣ комфортъ и образцовая чистота. Если возьмемъ еще во вниманіе, что леченіе, уходъ, столъ и проч. гарантируется учредителемъ, то нельзя не рекомендовать этого дѣйствительно—единственнаго учрежденія на Югѣ Россіи, которымъ управляетъ д-ръ Прейсманъ.

НАУКОВА БІБЛІОТЕКА ОНУ ім. І.І. МЕЧНИКОВА

ОРТОПЕДИЧЕСКІЙ ИНСТИТУТЪ

ДОКТОРА

І. А. Вальтуха

ВЪ ОДЕССѢ,

Ланжероновская улица, 38.

Существуетъ съ 1888 года.

Спеціальное леченіе искривленій скелета, страданій костей, суставовъ, параличей съ ихъ послѣдствіями (сведенія), спино-мозговыхъ страданій (спинной сухотки), врожденныхъ вывиховъ и другихъ заболѣваній въ области ортопедической хирургіи.

Въ институтѣ примѣняются новѣйшіе методы механической хирургіи и механотерапіи.

Леченіе ортопедической и врачебной гимнастикой, массажемъ и пр.

Въ институтѣ имѣются гимнастическія залы съ спеціальными приспособленіями и аппаратами, а также мастерская для изготовленія ортопедическихъ аппаратовъ, какъ-то: корсетовъ, портативныхъ аппаратовъ при заболѣваніяхъ суставовъ, искусственныхъ конечностей и проч.

Присутствіе въ г. Одессѣ большого числа содержимыхъ акушерками убѣжищъ для беременныхъ и рожениць заставляетъ думать, что тѣмъ болѣе велика у насъ въ Одессѣ, университетскомъ центрѣ, потребность въ строго научно-обставленномъ спеціальномъ учрежденіи, содержимомъ врачами-спеціалистами. Эта потребность сознана учредителями женской лечебницы, докторами Вайнштейномъ и Тригеромъ, задавшимися цѣлью дать больной женщинѣ возможность провести роды или подвергнуться спеціальному лѣченію съ одной стороны подъ непосредственнымъ наблюденіемъ врача съ соблюденіемъ всѣхъ медико-гигіеническихъ правилъ, съ другой—въ обстановкѣ, возможно ближе подходящей къ домашней, а также съ цѣлью сохраненія полнаго инкогнито больныхъ. Все это, вмѣстѣ съ весьма невысокой платой, даетъ право намъ рекомендовать это учрежденіе вниманію публики.

СПЕЦІАЛЬНАЯ ЛЕЧЕБНИЦА

ПО ЖЕНСКИМЪ БОЛѢЗНЯМЪ СЪ РОДИЛЬНЫМЪ ОТДѢЛЕНІЕМЪ

врачей А. Тригера и Е. Вайнштейна

Софіевская ул., противъ манежа, домъ Чаушанскаго.

Съ 1-го Мая текущаго 1898 г. открыта въ Одессѣ **спеціальная** женская лечебница съ родильнымъ отдѣленіемъ.

Лечебница состоитъ: 1) изъ гинекологическаго отдѣленія для стаціонарныхъ больныхъ, 2) изъ акушерскаго отдѣленія для беременныхъ и рожениць, 3) изъ спеціально приспособленнаго помѣщенія для производства операцій и 4) изъ отдѣленія для пріема приходящихъ больныхъ спеціально по женскимъ болѣзнямъ и акушерству (съ платой за совѣтъ въ 30 коп.)

Больныя, помѣщаемыя въ лечебницу кѣмъ-либо изъ врачей, находятся всецѣло въ веденіи пользующаго врача, въ распоряженіе котораго предоставляются всѣ приспособленія лечебницы.

Въ лечебницѣ (въ гинекологическомъ и родильномъ отдѣленіяхъ) имѣются какъ отдѣльные номера, такъ и палаты на 2, 3 и 4 кровати.

Плата съ больной (съ полнымъ содержаніемъ) — начиная отъ **двухъ рублей** въ сутки.

При лечебницѣ производится въ часы амбулаторнаго пріема больныхъ **осмотръ кормилицъ и анализъ ихъ молока.**

Постоянными консультантами лечебницы и родильнаго отдѣленія состоятъ: *Д-ръ И. Г. Мандельштамъ* и *Д-ръ П. А. Ракуза.*

По желанію больныхъ могутъ быть приглашаемы и другіе врачи.

Пріемъ стаціонарныхъ больныхъ, а также беременныхъ и рожениць, производится **во всякое время дня и ночи.**

При лечебницѣ **дежурство врачей и телефонъ.**

Лечебница помѣщается у линіи «конки», ведущей къ желѣзнодорожнымъ станціямъ обоихъ Одесскихъ лимановъ и новыхъ морскихъ купаленъ, на возвышенномъ сухомъ мѣстѣ, недалеко отъ моря.

Всѣ необходимыя свѣдѣнія по лечебницѣ можно получать у врачей: **А. Я. Тригера** Успенская, уг. Преображенской, д. Инбера и **Е. М. Вайнштейна** Софіевская ул., д. Караводина, № 18 (входъ со Скульптурнаго пер.).

НАУКОВА БІБЛІОТЕКА ОНУ ім. І. І. МЕЧНИКОВА

Частная лечебница и пріютъ

для душевно-больныхъ

д-ра С. Г. Штейнфинкеля

Средне-Фонтанская улица, дача Гуровича, № 16.

Телефонъ № 485.

Завѣд. д-ръ **С. Г. Штейнфинкель**, консультантъ д-ръ **М. П. Симоновичъ**.

Лечебница находится за городомъ, по дорогѣ къ Среднему Фонтану, въ разстояніи одной версты отъ города. Помѣщаясь среди обширнаго, тѣнистаго парка, занимающаго площадь въ 4 десятины земли, лечебница совершенно изолирована отъ уличнаго шума и не соприкасается ни съ какими сосѣдними жилыми помѣщеніями. Лечебница занимаетъ 3 отдѣльныхъ зданія: въ одномъ находится отдѣленіе для спокойныхъ мужчинъ, въ другомъ, раздѣленномъ корридоромъ на 2 половины, находится женское отдѣленіе и квартира врача-завѣдующаго; въ третьемъ зданіи устроено отдѣленіе для безпокойныхъ и буйныхъ больныхъ. Въ каждомъ отдѣленіи кромѣ спаленъ, больныхъ находятся также общія комнаты; гостинная и столовая для дневного пребыванія больныхъ въ ненастную погоду.

Въ хорошую погоду больные проводятъ большую часть дня на воздухѣ; для этого каждое отдѣленіе окружено отдѣльнымъ садикомъ, огороженнымъ высокимъ заборомъ; тутъ же устроены игры для развлеченія больныхъ, какъ-то: крокетъ, кегли, гимнастика, и здѣсь же больные занимаются пилкой дровъ, а лѣтомъ и весной—разными садовыми работами. Кромѣ того, въ паркѣ около полдесятины земли отведено подъ огородъ и больные занимаются по возможности также огородными работами. При каждомъ отдѣленіи устроена ванная комната. Какъ спальныя, такъ и общія комнаты во всѣхъ зданіяхъ высокія, свѣтлыя, сухія и прилично меблированы. Уходъ и надзоръ за больными порученъ исключительно интеллигентнымъ надзирателямъ и надзирательницамъ; низшій персоналъ никакого отношенія къ больнымъ не имѣетъ. За правильнымъ уходомъ и леченіемъ больныхъ постоянно слѣдитъ врачъ-завѣдующій, живущій въ самой лечебницѣ; кромѣ того, больные осматриваются постоянными консультатами лечебницы—врачами-психіатрами. Родственникамъ больныхъ предоставляется также право приглашать по своему усмотрѣнію и другихъ врачей по разнымъ спеціальностямъ.

Курортъ

КАРОЛИНА-БУГАЗЪ

Херсонской губ., Одесскаго уѣзда.

КУПАЛЬНЫЙ СЕЗОНЪ

съ 1-го мая,

ВИНОГРАДНЫЙ

съ 15-го іюля.

Берегъ Чернаго моря—съ одной стороны, а съ другой—берегъ Днѣстровскаго лимана.

Соленое озеро. Лѣчебная грязь. Ранное купанье. Лѣчебный виноградъ шабской лозы. Кефиръ, Кумысъ, Массажъ, электричество, души.

Сухимъ путемъ 42 верстъ отъ Одессы. Моремъ на пароходѣ „Тургеневъ" 2 часа ѣзды. 10 вер. отъ г. Овидіополя, 16 вер. отъ Аккермана, 12 вер. отъ колоніи Шабо.—Со всѣми этими пунктами ежедневное сообщеніе катеромъ „**Константинъ**". Имѣется врачъ.

ДАЧИ-ОСОБНЯКИ

меблированныя въ 2—4 комнаты отъ **50** р. за весь сезонъ.

Курзалъ и гостиница со всѣми удобствами.

ЕЖЕДНЕВНО ПОЛУЧАЕТСЯ КОРРЕСПОНДЕНЦІЯ, ГАЗЕТЫ;

ТРИ РАЗА ВЪ НЕДѢЛЮ ОРКЕСТРЪ.

ВСѢ ПРОДУКТЫ ИМѢЮТСЯ НА МѢСТѢ.

Подробныя свѣдѣнія о курортѣ можно получать ежедневно отъ 10 до 12 ч. пополудни. Преображенская, д. 1, кв. № 7 и уг. Конной и Княжеской въ аптекар. магазинѣ Маргуліеса. Въ г. Аккерманѣ въ „Центральной гостиницѣ" у Гассерта.

НАУКОВА БІБЛІОТЕКА ОНУ ім. І.І. МЕЧНИКОВА

Частная лечебница и пріютъ для душевно-больныхъ доктора Штейнфинкеля — Среднефонтанная ул., домъ № 16, Гуровича.
Хирургическая лечебница съ пост. кров. д-ра Чаушанскаго, — Софіевск., 3.
Городское грязе-лечебное заведеніе — на Куяльницкомъ лиманѣ.
Городское грязе-лечебное заведеніе — на Хаджибейскомъ лиманѣ.
Санитарная станція общества попеченія о больныхъ дѣтяхъ — на берегу лимана, при с. Нерубайскѣ.
Лиманно-лечебное заведеніе съ дѣтск. санит. станц., д-ра В. В. Филипповича — Хаджибейскій лиманъ, соб. дача „Аревандо".
Лечебное заведеніе д-ра Яхимовича — на Куяльницк. (Андреевск.) лиманѣ.
Грязе-лиманно-лечебное завед. д-ра Панаева — на Хаджибейскомъ лиманѣ.
Грязе-леч. зав. д-въ Абеля, Амброжевича и Яхимовича — Андр. лим., с. дачи.
Одесское бальнеологическое общество — Малый переулокъ, № 5.
Лечебница общества покровительства животнымъ — Петропавл., соб. д., 21.

Г.

Архитекторы, инженеры и механики:

Баленъ-де-Балю П. Н. (инж.-техн.) Рождественская, 53.
Бернардацци А. О. (арх.) — Карантинная, 10.
Берндтъ Г. В. (и.-м.) — Мастер., 44.
Богдановъ М. И. (инж.) — Риш., 70.
Будо И. Г. (мех.) — Базарная, 20.
Вахтель С. В. (техн.) — Лютер. п., 6.
Вей Э. В. (архит.) — Надежд., 17.
Вейнштейнъ Г. Э. (техн.) — Над., 5.
Весели Л. И. (зем.-тех.) — Рожд. п., 5
Влодекъ Л. Л. (и.-арх.) — Екат., 30.
Вольфензонъ Г. М. (техн.) Соф., 11.
Владиміровъ В. М., (тех.) — Дегт., 11
Войдакъ А. М. (мех.) — Ришел., 44.
Гарисъ Э. Г. (инж.) — С.-Фонт. дор., собствен. дача.
Гартельманъ М. О. (ин.) — Кобл., 24.
Генгстъ Г. Х. (инж.) — Обс. п., 7.
Гонсіоровскій Э. П. (арх.) — Лав., 13.
Гордѣевъ П А. — Степовая, 42.
Гофманъ Ж. Л. (инж.) — Преобр., 44
Греве Э. Г. (инж.-техн.) — Мал. п., 5.
Дмитріевъ П. Н. (г.-ин.) — Кобл., 35.
Дмитренко Г. М. (арх.) — Базарн., 75
Закржевскій В. С. (инж.) — станц. „Одесса-Товарная".
Зуевъ В. И. (инж.) — Соборн. пл., 1.
Зундбергъ П. П. (мех) — Прим., 22.
Іогансонъ А. А. (инж.-мех.) — Полицейская, 4.
Кинсбергъ Г. О. (инж.-мех.) — Дальницкая, 35.
Канегисеръ А. С. (инж.) — Елис., 1.
Клейнъ П. У. (арх.) — Староп., 23.
Кацъ И. С. (инж.) — Институт., 3.
Коганъ Р. Л. (инж.) — Еврейск., 49.
Коловичъ Ф. О. (арх.) — М.-Арн., 10.
Корнштейнъ А. Г. (арх.) — Тир., 32.
Косецкій Ф. С. (инженеръ) — Кулик. поле, д. Штапельберга.
Крамеръ І. М. (инж.) — Бугаевск., 50
Кремневъ С. С. (мех.) — Новая, 5
Крукстонъ И. Ф. (мех.) — Прим., 33.
Курбановскій В. Н. (горн.-инж) — Рождеств. пер., 5.
Курцъ Ф. Ф. — Дачная, 21.
Крестинскій И. А. (воен. инж.) — Маразліевская, 6.
Ладыгинъ А. А. (инж.-техн.) — ст. „Одесса-Товарная".
Ланге Ю. К. (мех.) — Базарная, 87
Ландесманъ С. А. (инж.) — Княж., 2
Лишинъ М. А. (инж.) — Ремеслен., 5.
Лишинъ Н. А. (инж.) — тамъ же.
Локуціевскій С. Т. (тех.) — Карант., домъ М. П. С.
Люлька Д. Я. (инж.-мех.) — Малый пер., 8.
Марцынкевичъ Р. О. (инжен.) — Ямская, 94.
Масъ бар. Ѳ. А. (техн.) — Мих. пл., 11.
Мазировъ Д. Е. (арх.) — Соф., 13.
Мельниковъ Н. П. (инж.-техн.) — Театральный пер., 10.
Меснеръ Э. Я. (инж.) — Княж., 8.
Митчинсонъ К. В. (мех.) — Баз., 3.
Миловидовъ А. П. (инж.-технол.) — сах. зав. Бродскаго, на Бугаевкѣ
Моргулисъ И. А. (инж.) — Пушк., 60
Маргулевъ А. Г. (тех.) — Евр., 50.
Новинскій І. Д. (инж.-т.) Херс., 18

Норовъ К. Е. (мех.) — М.-Арн., 6.
Овденко К. Ф. (мех.) — Успен., 25.
Овенъ А В. (инж.-мех.) — Тир., 12.
Орловъ С. В. (инж.) — Нѣжинск., 20.
Паевскій К. Э. (инж.) — Карант., 10.
Плотницкій А. І. (инж.) — Старопортофранк., гор. рем. уч.
Платсъ И. О. (инж.) — Нѣжинск., 38.
Плигинскій Г. М. (инж.-мех.) — Херсонская, 48.
Прокоповичъ Л Ф. (арх.) — Спир., 10
Райхенбергъ А Р. (инж.-мех.) — Почтовая, 20.
Рейнгерцъ М. Г. (инж.) — Риш., 46.
Рожновъ Б. А. (инж.) — Сабан. м., 3.
Рудницкій С. И. (в.-инж.) — Старопортофранк., 8.
Симоновичъ М. М. (инж.-мех.) — Пушкинская, 38.
Скачковъ Ф. С. (инж.) — Ямская, 53.
Скведеръ Х. Я. (арх.) — Старопорт., собст. домъ.
Сергіевскій В. И. (инж.) — Дачная, собств. домъ.
Сикорскій А А. (инж.) — Княж., 13.
Соколовъ А. П. (инж.) — Торгов., 3.
Сорокинъ И. Е. (инж.) — Почт., 38.
Стемпковскій С. Ѳ. (инж.-мех.) — ст. „Одесса-Товарная".
Тарутинъ М. А. (мех.-стр.) — тамъ же
Тимченко І. А. (мех.) — Преобр., 20.
Тодоровъ А. Д. — Ямская, 57.
Токаревъ П. Д. (инж.) — М.-Фонт., 41
Толвинскій Н. (арх.) — Ср.Ф., 15/16.
Трифоновъ С. С. (инж.) — Колонт., 9.
Фалькъ В. Э. (и.-м.) — Дворян., 25.
Федоровъ Д. Ф. (инж.-т.) — Мельн., 5
Фрелихъ Я. И. (мех.) — Гаванная, 13.
Френкель М. В. (инж.) — Мал. п., 6.
Фуксъ И. М. (и. т.) — Безъим. п., 5.
Хомицкій Г. А. (мех.) — Базарная, 20.
Цесарскій И. М. (инж). — Карантинная, 10.
Чеховичъ П. С. (инж.) — Соф., 30.
Шатайловъ И. П. (инж.) — Лютер. пер., 7.
Швенднеръ А. А. (инж.) — Херс., 44.
Шейнисъ А. Э. (арх.) — Херс., 23.
Шеврембрандъ Г. К. (арх.) — Гаванная, 8.
Штемпель бар. А. К. (инж.) — Елисаветинская, 15.
Шполянскій А О. (инж.) — Госпитальная, 55.
Эксельбиртъ Д. Б. (инж.) — Усп., 59.
Эрмишъ Ѳ. О. (мех.). — Кобл., 17.
Юргевичъ А. В. — Софіевская, 20.
Яловиковъ И. Н. — Манежная, 20.
Яхимовичъ К И. (в.-и.) — Садов., 5.
Яценко И. Ѳ. (инж.) — Ямская, 57.

Землемѣры.

Веберъ П. И. — Инвалидн. пер., 2.
Голубятниковъ А. Н. — Воронцов. переулокъ, 5/9.
Крыловъ Н. А. — Почтовая, 12.
Каншинъ Ю. — Кулик. поле, 1.
Модинъ В. Н. — Каретный пер., 15.
Михайловъ А. Н. — Ямская, 63, б.
Нельговскій Ф. И. — Гулев. пер., 26.
Юргевичъ А. В. — Софіевская, 20.
Чабовскій С. — Коблевская, 36.

Присяжные повѣренные при судебныхъ учрежденіяхъ Одесскаго судебнаго округа, состоящіе также и присяжными стряпчими при Одесскомъ коммерческомъ судѣ.

Амельницкій А П. — Красный п., 24.
Антоновичъ М. И. — Коблевская, 17.
Веймъ И. Д. — Нѣжинская, 43.
Веръ А. М. — Базарная, 45.
Бернштейнъ Б. Я — Казармен. п., 1.
Березкинъ С. Ф. — Преображ., 5.
Бланкъ А. В. — Конная, 21.
Богацкій Ф. Д. — Коблевская, 37.
Бродскій И. И. — Садовая, 14.
Бухштабъ А. Г. — Еврейская, 14.
Бѣлоусовъ А. С. — Нѣжинская, 45.
Васьковскій Е. В. — Воронц. пер., 8.
Ваховичъ С. Э. — Соборн. площ., 7.
Вульфъ С. М. — Садовая, 5.
Гамбургеръ А. М. — Дерибасовск., 5.
Гильчеръ Э. М. — Троицкая, 20.
Гинесинъ С. Н. — Еврейская, 14.
Городецкій С. Е. — Полицейск., 22
Геникесъ Л. Л. — Ямская, 77.
Григорьевъ М Ѳ. — Гулевая, 10.
Донашевскій Д. В. — Кобл., 41.
Дзбановскій В. Ф. — Коблевск., 24.
Де-Антонини М. К. — Карантин., 11.
Діанъ А. Н. — Екатерининск. пл., 5.
Длугошъ І. А. — Кузнечная, 27.
Длусскій А. О. — Елисаветинская, 5.

НАУКОВА БІБЛІОТЕКА ОНУ ім. І. І. МЕЧНИКОВА

Жеро Б. К. — Херсонская, 21.
Зейлигеръ Ф. Н.—Ришельевск., 15.
Инкендинкеръ А. С. — Соб. пл., 1.
Ицковичъ В. Д. — Нѣжинская, 59.
Кауфманъ Л. М — Тираспольск., 13.
Кизиловъ М. А. — Нѣжинская, 69.
Корольковъ М. В. — Троицкая, 6.
Крашенниковъ И. Н. — Ямская, 63.
Куликовскій Т. О. — Ямская, 53.
Лавинскій Ю. Г. — Канатная, 26.
Лашковъ И. Ф. — Почтовая, 21.
Левинсонъ С. М.—Надеждинск., 6.
Лейбовичъ Л И.—Садовая, 25.
Литвицкій Ѳ. Н.—Б.-Арнаутск., 48.
Маленбергъ В. Я. — Надежд., 3.
Маслянниковъ В. И. — Надежд., 23.
Мечниковъ Н. И.—Дворянская, 18.
Моргулисъ М. Г. — Греческая, 19.
Мочульскій Д. Д. — Каретн. п., 3.
Никифоровъ Е. К. — Ямская, 98.
Осмоловскій А И. — Коблевск., 27.
Питкисъ В. Б. — Пушкинская, 10.
Попандопуло Е. С. — Дерибас., 5.
Прокоповичъ И. Н —Екатерин., 25.
Протопоповъ В. Я. —Херсонск., 50.
Прушинскій Г. В. — Ямская, 80.
Радецкій-Микуличъ А.—Нѣж., 58.
Рихтеръ А. К. — Нѣжинская, 20.
Росолимо Л. И. — Ришельевск., 23.
Сабо К. Н.—Ямская, 98.
Стецкій С. Л. — Полицейская, 20.
Соколовскій И. Н.—Спиридон., 16.
Струменскій К. Е. — Садовая, 25.
Суворовъ И. С. — Коблевская, 11.
Тиктинъ И. Г. — Алекс. просп., 5.
Тиктинъ С. Г. — Нѣжинская, 46.
Чацкинъ Л. З. — Пушкинская, 11.
Шухеръ И. А. —Дерибасовская, 10.

Присяжные стряпчіе при коммерческомъ судѣ.

Блюменфельдъ Г. — Дерибас., 9.
Врейтманъ Г. — Почтовая, 40.
Вродскій А. — Преображенская, 9.
Гехтъ Г. — Княжеская, 29.
Гиршфельдъ Я. — Полицейская, 20.
Грановъ В. — Почтовая, 28.
Де-Антонини С.—Карантинная, 11.
Загоровскій А. — Садовая, 6.
Коганъ-Бернштейнъ О.—Кол., п., 4.
Лагранскій С.—Б.-Арнаутская, 59.
Пеликанъ Б. — Маразліевская, 2.
Потаповъ В. — Ямская, 100.
Рейнгерцъ Е.—Ланжероновская, 9.
Рубинштейнъ Л.—Пушкинская, 28.
Саражинъ М. — Кузнечная, 42.
Спиро М. — Московская, 3.
Чудновскій М. —Екатерининск., 28.

Консультаціонное бюро при Одесскомъ городскомъ съѣздѣ мировыхъ судей—*Николаевскій бульваръ, въ помѣщ. Одесскаго городского съѣзда мировыхъ судей.*

Старшина **Ф. Д. Богацкій** — Коблевская, 37.

Члены совѣта:
Саражинъ — Кузнечная, 42.
Хмѣльницкій — Пушкинская, 42.
Коганъ-Бернштейнъ—Колод. п., 4.

Секретари:
Симоновичъ — Пушкинская, 38.
Григорьевъ — Гулевая, 10.

Адресы нѣкоторыхъ частныхъ повѣренныхъ.

Броудъ О. С. — Б.-Арнаутская, 44.
Городенскій М. П.—М.-Арнаут., 94.
Зервуди М. П.—Надеждинская, 12.
Зильберманъ И. М.—Ришельев., 46.
Личманъ И. А. — Б.-Арнаутск., 44.
Мростъ Л. М. — Еврейская, 19.
Привманъ Ю. М. — М.-Арнаут., 71.
Сабсай Н. Н. — Базарная, 39.
Трушевскій Л. О —Коблевская, 44.
Фишманъ И. Л. — Б.-Арнаутск., 47.
Шрайберъ М. Е. —Преображ., 23.

СПИСОКЪ

купцовъ и учрежденій по городу Одессѣ, состоящихъ въ первой и во второй гильдіи.

1-й гильдіи:

Анатра, Анжело Анжеловичъ ⎫ Торговый домъ «Бр. Анатра». Пароходство и
Анатра, Варфоломей Анжеловичъ ⎭ и экспортъ. Почтовая, с. д.

Ашкенази, Луиза Геселевна. ⎫ Торговый домъ «М. Ашкенази». Экспортъ
Ашкенази, Зигфридъ Евгеньевичъ. ⎭ зерновыхъ продуктовъ. Воронцовскій пер.,
соб. домъ. Фирма основана въ 1864 году. Отъ имени фирмы подписываютъ Луиза Геселевна Ашкенази и Зигфридъ Евгеньевичъ Ашкенази. По довѣренности Юліусъ Брукъ; коллективно — Яковъ Марковичъ Ландау и М. Фридманъ.

Арпсъ, Эдуардъ Николаевичъ. Торг. домъ «Эдуардъ Арпсъ и К°». Пробочн. заводъ. Балковская, домъ № 18.

Андреевъ, Иванъ Матвѣевичъ. Подряды. Дерибасовская, домъ № 1.

Беллино и Коммерель—Торгово-пром. Т-во. Мануф. и посуда. Ришельевская, соб. д.

Барамъ, Лейба Давид. Торг. домъ «Д. Барамъ и К°». Банк. конт. Ришельевская, д. Новикова. Покупаетъ и продаетъ госуд. и друг. % бумаги, металлич. купоны русск. займовъ. Принимаетъ порученія на покупку и продажу фонд. на биржѣ. Выдаетъ переводы на русскіе и заграничные города. Принимаетъ вклады на сроки и до востребованія. Продаетъ и страхуетъ выигрышные билеты имѣющіе обращеніе въ Россіи. Выдаетъ ссуды подъ процентныя бумаги и т. д. Всѣ вышеозначенныя операціи для гг. иногороднихъ выполняются немедленно.

«Беллино-Фендерихъ», фирма Товарищ. Механическаго чугунно-литейнаго завода въ Одессѣ. Приморская ул., соб. домъ, № 33.

Бармашъ (онъ-же Барбашъ), Шмуль Матус. Зерн. прод. Б.-Арн. и Ришел., соб. д.

Баржанскій, Адольфъ Соломоновичъ. Торговый домъ «Адольфъ Баржанскій», торгующій подъ фирмою «С. Баржанскій». Экспортный домъ. Рищельевская улица, собственный домъ.

Бессарабско-Таврическаго Земельнаго Банка Правленіе. Херсонская, соб. домъ.

Беллингъ, Самуилъ Карловичъ. Торг. домъ «Леонъ Рабиновичъ». Бакал. и колоніал. Ришельевская, домъ Рабиновича.

Біязи-Мавро, Дмитрій Ивановичъ. Торг. домъ «Мавро Сыновья и К°». Эксп. зерн. прод. Софіевская, соб. домъ.

Бахрахъ, Оскаръ Францов. Контора парох. Ланжероновск., д. Беллино и Коммерель.

Бумаго-Джутовой фабрики Товарищ. въ Россійской Имперіи. Дерибас., д. Ралли.

Бутылокъ производства Анонимное Общ. въ Одессѣ. Полицейская, д. Вайсмана.

Букштанъ, Шевель-Герцъ Срулевъ. Банкирск. конт. Еврейская ул., соб. домъ.

Буве, Морисъ Альфредовичъ. Экспортъ лѣсныхъ матеріаловъ; улица Маразли, домъ № 10-й. Импортъ французскихъ товаровъ (шипучія вина, марсельская черепица и проч. и проч.

НАУКОВА БІБЛІОТЕКА ОНУ ім. І. І. МЕЧНИКОВА

Балтаджи, Спиридонъ Ивановичъ. Бакалейная. Греческая, д. Балиховыхъ.
Бенетато, Діонисій Панаіотовичъ. Мясная. Греческій Базаръ, соб. домъ.
Бурназо, Эммануилъ Константиновичъ. Бакалейная. Надеждинская, соб. домъ.
Бертье-Делагардъ, Александръ Львовичъ. Подрядъ. Успенская, д. № 25.
Бергъ, Германъ Адольфовичъ. Пароход. контора. Мало-Арнаутская, д. № 88.

Варшавскій, Яковъ Моисеевичъ. Батумскій 1-й гильдіи купецъ. Керосино-масляные зоводы въ Баку. Подписываетъ по довѣренности Самуилъ Филипповичъ **Ривлинъ**. Контора помѣщается въ Театральномъ переулкѣ, домъ Порта, № 16-ый, рядомъ съ Ліонскимъ кредитомъ.

Вейсманъ, Абрамъ-Адольфовичъ Михайловъ. Торгов. домъ «Адольфъ Вейсманъ и К°». Коммисіон. дѣло. Польская, соб. домъ.
Вейнштейнъ, Григорій Эммануиловичъ. Торг. домъ «Эммануилъ Вейнштейнъ и Сыновья». Мукомольная мельница. Надеждинская, д. № 5.
Винодѣлія Высочайше утвержд. Товарищество въ Одессѣ. Бугаевка, соб. домъ.
Взаимнаго кредита Общество въ Одессѣ. Уг. Греческой и Пушкинской, соб. домъ.
Весле, Карлъ Антоновичъ. Экспедиціонная конт. Херсонская, соб. домъ.
Вебстеръ, Ричардъ Ричардовичъ. Конт. пароход. Казармен. пер., д. Вольфензона.
Валлеръ, Юл. Конд. Торг. домъ «Бр. Валлеръ и К°». Эксп. Мал. пер., д. Вольфензона.
Вучина, Иванъ Георг. Торг. домъ «Георгій Вучина». Экспор. Пушкин., д. Дулгерова.
Ваксы французской Акціон. Общество. Головковская ул., д. № 57.
Винтеръ. Гуго-Германъ Альбертовичъ. Экспор. Троицкая, д. Рокко.
Венкъ-Вольфъ, Адольфъ Максов. Канат. зав. Б.-Фонтанская дор., д. Заблудовскаго.

Гринбергъ, Абрамъ Шимоновичъ. Харьковскій 1-ой гильдіи купецъ. Николаевскій бульваръ, соб. домъ, № 12. Хлѣбный экспортъ и торговыя операціи.

Губкина Алексѣя Преемникъ—А. Кузнецовъ и К°—фирма Высочайше утв. торгово-промышл. товарищество. Греческая, д. Дулгерова.
Газоваго освѣщенія Акціонерное Общество въ Одессѣ. Екатерин. ул., д. Вагнера.

Гершенкопъ, Зейликъ Нехемьевъ. Фирмы «Модестъ Орловъ». Московскій магазинъ чаевъ прямого полученія изъ Кяхты. 1) Греческая улица, собствен. домъ. 2) Александр., д. Варшавскаго.

Голтянское Товарищество Пивоваренія и друг. соединенныхъ съ нимъ промысловъ. Нѣжинская, д. Болгарова.
Гельдеръ, Павелъ Павловичъ. Коммис. конт. Уг. Успенск. и Ришел., д. Михельсона.
Гальперинъ, Мордко (онъ-же Маркъ) Лейзеровъ. Экспор. Дериб. и Пушк., д. Переца.

Гагаринъ, Юрій Евгеньевичъ. Торг. домъ «Князь Юрій Гагаринъ и К°». Строител. матер. Екатеринин. площ., соб. домъ.
Гинсбургъ, Мойсей Акимовичъ. Японск. товары. Ришельевская, д. № 36.
Гейманъ, Іозефъ Викторовъ. Торг. домъ «М. Нейфельдъ и К.». Экспор. зерн. прод. Надеждинская ул., д. Бурназо.
Гартенштейнъ, Левъ Мойсеевъ. Торг. домъ «Л. и Б. Гартенштейнъ», торгующ. подъ фирмою М. Гартенштейнъ. Колоніальная. Успенская, д. № 59.
Гаузнеръ, Бенціонъ Срулевъ. Экспортъ. Успенская, д. Рабиновича.

Герри, Луи Карловичъ. Экспортн. Пушкинская улица, д. Лемме, № 13.

Гальпернъ, Салли Давидовичъ. Агент. иностр. фирмъ. Воронцовскій пер., д. № 3.
Гаррисъ, Эдмундъ Генриховичъ. Подряд. по постр. Куликово поле, соб. домъ.

Гейманъ, Арнольдъ Маркусовичъ. Мануфактурная торговля. Подписываетъ лично и отъ его имени Михаилъ Кацъ. Авчинниковскій пер., д. Халайджогло.

Гильдесгеймеръ, Левъ. Коммис. дѣло. Ришельевская, д. Меля.
Гольдсмитъ, Джонъ Эдуардовичъ. Стовадоръ. Карантинъ, Город. домъ.
Гринчакъ, Яковъ Ивановичъ. Колоніальное дѣло. Базарная, соб. домъ.
Гольдштернъ, Абрамъ Менделевъ. Зерн. прод. Почтовая и Екатерин., д. Китовера.
Джекобсъ, Вильямъ-Чарльсъ Ричардовичъ Торг. домъ «Вильямъ Джекобсъ, Овенъ и К°» Экспедиц. и пароход. контора. Воронцовскій пер., д. № 8.
Дайчманъ, Кельманъ Іосьевъ-Беровичъ. Золот. и серебр. издѣл. Екатерининская и Почтовая, д. Финкельштейна, № 40.
Дулгеровъ, Георгій Феофиловичъ. Бр. Г. и К. Дулгеровъ, торгующіе подъ фирмою «Ѳеоѳилъ Дулгеровъ». Оптов. бакал. и колоніал. торг. Пушкинск., с. д., 23.
Дунаевскій, Янкель (онъ-же Яковъ) Давид. Эксп. и ком. Дериб., Стр. Общ. «Россія».
Далл'Орсо, Иванъ Яковлевичъ. Экспортъ и Агент. Херсонская, соб. домъ.
Дрейфусъ, Луи. Торг. д. «Луи Дрейфусъ и К°». Экспор. Театр. пер., д. Бродскаго.
Енни, Фридрихъ-Ернестъ Фридр. «Ф. Енни и К°» Пивов. зав. Балковская, соб. домъ.
Ефруси, Аронъ-Іось Ицковъ. Торг. домъ «Бланкъ, Ефруси и Левинъ». Экспор. зер. прод. Почтовая и Александр. просп., д. Елисаветской, 34.
Земскаго Банка Херсонской губерніи Правленіе. Садовая, соб. домъ.
Зоншейнъ, Рубинъ Рахміелевъ. Банкир. конт. Дерибасовск., д. Греческ. училища.
Инберъ, Исхакъ Лейзеровъ. Содерж. мукомол. мельницы. Преображенск., соб. домъ.
Іолисъ, Бенціанъ Марковичъ. Экспортн. Базарная, собствен. домъ, № 42.
Іорини, Этторе. Греческая улица, домъ № 11.

Карапатницкій, Шая Лейбовичъ. Саратовскій 1-й гильдіи купецъ. Пароходство. Приморская ул., соб. д., № 10.

Кредитное Город. Общество въ Одессѣ. Надеждинская, собств. домъ.
Кожевеннаго Произв. Южно-Рус. Высочайше утв. тов-во. Дальницкая, соб. д., 42.
Климовецкій, Робертъ-Феликсъ Феликсовъ. Коммисіонная. Гаванная, д. Бродской.
Краснеръ, Мееръ Вольковъ. Галантер. Александр. просп., д. Ралли.
Куяльницко-Хаджибейскихъ Солян. промысл. Акц. Общ. Еврейск., д. Халайджогло.
Коганъ (онъ-же Конъ), Соломонъ Вольфовичъ Торг. домъ «Барцинскій и Конъ». Зернов. продукты. Екатерининская ул., д. Корони.
Красокъ и лаковъ фабричнаго произв. Одес. Товарищ. Мало-Фонтан. дор., соб. д.
Клейманъ, Лейзеръ Абрам. Торг. домъ «Л. Клейманъ и А. Юліусъ». Содерж. мельницы. Старо-Портофранковская, соб. домъ.

НАУКОВА БІБЛІОТЕКА ОНУ ім. І.І. МЕЧНИКОВА

Кулоглу, Клеанфій Николаевичъ. Оптов. бакал. Греческая ул., д. Филиппаки.
Конно-желѣзныхъ дорогъ въ Одессѣ Бельгійск. Акц. Общ. Сѣнная пл., соб. домъ.
Каппари, Михаилъ Андреевичъ. Зернов. продукты. Екатерининская, д. Ануша.
Койры, Вольфъ Мееровъ. Въ гор. Ростовѣ н/Д.
Кригеръ, Сендеръ Михелевичъ. Зернов. продукты. Успенская, домъ № 71.
Котляревскій, Дмитрій Петровичъ, Мануфактура. Авчиников. пер., соб. домъ.
Кауфманъ, Соломонъ Борисовичъ, Экспортн. Б.-Арнаутская, д. Титингера.
Кожевеннаго произв. въ Одессѣ Высоч. утв. товарищество. Полицейская, д. № 31.
Коганъ, Лазарь Шаіовичъ. Складъ красокъ и лаковъ. Греческая, д. Балихова.
Ландесманъ, Янкель Гершковъ. Бакалейная. Успенская ул., д. Рабиновича.
Левенсонъ, Вильгельмъ Яковлевичъ. Агент. страх. Общ. Ришельевская, д. № 58.
Лубовичъ, Берко Хаимовъ. Торг. домъ «Братья Б. и З. Лубовичъ» подъ фирмою Х. Лубовичъ. Складъ желѣза. Успенская, соб. домъ.
«Лемме Ю. и К°» фирма Одес. Общ. Торг. Аптек. товар. Почтовая, соб. домъ.
Лендерсъ, Францъ Губертовичъ. Зернов. продукты. Полицейская, д. Альберта.
Ломбардъ Частный въ Одессѣ. Полицейская и Польская, соб. домъ.
Лурье, Саулъ Самуиловичъ. Банкирск. опер. Пушкинск. и Троицк., д. Мармарино.

Менделевичъ, Мойсей Яковлевичъ. Экспортъ зернов. прод. Пушкинская, д. № 14. Отъ его имени по полной довѣренности подписывается Х. Я. Менделевичъ.

Мацини (Мачини), Аѳина Кирьяковна. Табачная. Уг. Ямской и Тирасп., д. Диклера.
Маргулисъ, Лейба (Леонъ) Мееровъ. Содерж. подрядовъ. Колодезный пер., д. № 4.
Масъ, Аристъ Арист. Торг. домъ. «Аристъ Масъ и К°». Банкир. и экспорт. дѣла. Воронцовскій пер., соб. домъ.
Мунцъ, Вильгельмъ Рудольф. Торг. домъ «Р. Мунцъ». Агент. иностран. пароходства. Ланжероновская улица, № 7.
Маврогордато, Матвѣй Никол. Торг. домъ «Ф. П. Родоканаки». Экспортн. Николаевскій бульваръ, д. Родоканаки.

Мичникъ, Исаакъ Лейзеровъ. Зерновые продукты и коммисіон. контора. Пушкинская улица, соб. домъ.

Миллеръ, Идель Нафтуловъ. Золот. и серебр. изд. Екатерининская ул., соб. домъ.
Мищенко, Левъ Герасимовичъ. Мануфактура. Александровскій просп., д. Эгиза.
Мисслеръ, Фридрихъ Юстиновъ. Конт. парох. М.-Арн. и Преображ., д. Шаргородскаго.

Маргулисъ Игнатій Антоновичъ, инженеръ. Устройство электрическ. освѣщенія и передачи силъ и всѣ принадлежности. Повѣренный наслѣд. С. С. Яковлева по продажѣ сибирскаго желѣза. Цинковальный заводъ. Пушкинская, соб. домъ, № 60.

Металлическаго завода Одес. Анон. Общ. (быв. зав. Каца). Балковская, с. домъ.
Минеральныхъ Искусств. водъ Общество въ Одессѣ. Малый пер., соб. домъ, № 5.
Мейерсонъ, Юд. Герш. Торг. домъ «Ю. Г. Меерсонъ». Эксп. лѣса. Ямская, № 102.
Мортонъ, Лидель Фразеровичъ. Зернов. продукты. Малый пер., д. Абамелика.
Металлургическое Анонимное Общество въ Одессѣ. Куяльницкая дор., № 1.
Новиковъ, Як. Алекс. Торг. домъ «А. Я. Новиковъ». Канат. зав. Б.-Арнаут., с. д.

Нейманъ и Тріархи. Паровая фабрика халвы, рахатъ-лукума и тахиннаго масла. Заводъ бѣлой жести, луженыхъ ведеръ и другихъ металлическихъ издѣлій. Контора и складъ по Греческой улицѣ, въ домѣ П. А. Палаузова. Заводъ и фабрика по Михайловской улицѣ, въ соб. домахъ, №№ 26 и 28.

Николопуло, Дмитрій. Зернов. продукты. Екатерининская, д. Штерна.

Немировскій, И. Ш. Елисаветградскій 1-й гильдіи купецъ. Агентурная и коммиссіоная продажа. Троицкая ул., д. № 32.

Овенъ, Силъ Грифтовичъ. Торг. домъ „Вильямъ Джекобсъ, Овенъ и К°". Пароход. конт. Воронцовскій пер., д. № 8.
Оловъ, Францъ Антоновичъ. Содерж. мельн. Тираспольская, соб. домъ.
Осберъ, Оскаръ Оскаровичъ Торг. домъ „Сванъ и Осбергъ". Агентство иностран. пароходовъ. Ланжероновская, д. Герна.
Пивовареннаго завода въ Одессѣ Высочайше утв. Товарищ. Малофонт. дор., с. д.
Паппе, Готгольдъ Александръ Александ. Экспедиторъ. Преображенская, д. Папудовой.

ПОПОВА Александра Сыновья. Высоч. утв. торгово-промышл. товарищество въ Москвѣ. Правленіе т-ва — Москва, Кожевенная, соб. д. **Лаковый заводъ въ Одессѣ.** Старопортофранковская, уг. Базарной, д. Акиной.

Пташниковъ, В. Т. Успенская и Александровская, соб. домъ Оптовая торговля на Успенской ул.; новооткрытый магазинъ на Ришельевской ул., д. Наумова; розничныя магазины въ разныхъ частяхъ города. Отдѣленіе въ Херсонѣ, Гостинный рядъ, Привозная площадь и Ганнибаловская улица, д. Радченко, №№ 5, 6 и 7. Магазины въ гг. Ялтѣ и Николаевскѣ, Приморской Области. Всѣ роды мануфактурныхъ товаровъ.

Перецъ, Нафт. (Никол.) Ицк.-Шм. (Сам.). Эксп. зерн. прод. Дерибасовская, с. домъ.
Пурицъ, Янкель Нус. (Яковъ) Минасеевъ. Зол. и сер. изд. Дерибасовская, с. домъ.
Петрококино, Евстр. Мих. Торг. домъ „Братья Петрококино". Заграничные товары. Греческая улица, соб. домъ.
Печатнаго дѣла Южно-Русск. Общество Высочайше утв. Пушкинская, с. д., № 20.
Русскаго для внѣшн. торг. Банка отдѣленіе въ Одессѣ. Дерибасов., д. Эліасберга.
Русскаго Общества Парох. и Торг. Главн. конт. въ Одессѣ. Ланжеронов., с. домъ.
Рабиновичъ, Яковъ Леон. Торг. домъ „Леонъ Рабиновичъ". Бакалейная и колоніал. Еврейская улица, соб. домъ.
Ринкъ, Карлъ Карловичъ. Торг. домъ «К. Ринкъ-Вагнеръ и К°», торгующій подъ фирмою «Вил. Вагнеръ». Загран. тов. Дерибасовская, соб. домъ.
Руфъ, Генр. Торг. домъ „Фридрихъ Кроне и К°" Загр. тов. Почт., д. Католич. цер.
Рабиновичъ, Александръ Леон. Торг. домъ «Леонъ Рабиновичъ». Бакал. и колоніал. Еврейская улица, соб. домъ.

НАУКОВА БІБЛІОТЕКА ОНУ ім. І.І. МЕЧНИКОВА

Родоканаки, Периклъ Федор. Торг. домъ „Ф. П. Родоканаки" Экспорт. или портъ. Николаевскій бульваръ, соб. домъ.
Ружье, Карлъ Карл. Торг. домъ „Макъ Наббъ, Ружіе и К°". Конт. пароход. агент. Ланжероновскій спускъ, д. Гагарина.
Розенштейнъ, Мееръ Шаевъ. Торг. домъ „Братья М. и А. Розенштейнъ". Складъ керосина. Екатерининская ул., д. № 40.
Ремеръ, Мендель Іоселевъ. Складъ водопр. прин. Почтовая ул., д. Елисаветскаго.
Ройтманъ, Янкель Шмулевъ. Рыбная. Екатерининская ул., соб. домъ.
Райзфельдъ, Авраамъ Мишель Арон. Коммиссіон. Греческая ул., д. Тальянскаго.
Райхъ, Амалія Менашевна. Торг. домъ „С. Райхъ". Магаз. готов. бѣлья. Дерибасовская и Екатерининская, д. Греческаго училища.

Россельсъ и Ровенскій. Торговый домъ. Торгуютъ въ Москвѣ. Полные товарищи Іосифъ Бороховичъ Ровенскій и Мордко-Лейба Моисеевичъ Россельсъ. От имени фирмы подписываютъ оба.

Санценбахеръ В. и К°. Фирма Высоч. утв. Акціон. Общество Одесск. Мыловар. и свѣчн. завод. Приморская улица, д. № 35.
Смельсъ Фридрихъ Ѳомичъ. Торг. домъ „Смельсъ, Ильсъ и К°". Контора иностран. пароход. Пушкинская ул., д. Ѳлиасберга.
Сахарорафинаднаго Завода въ Одессѣ Высоч. утв. товар. Полицейск., д. Рауша.
Сигалъ, Ушеръ Мойшевъ. Посудная. Уголъ Успенской и Екатерин., д. Вальтуха.
Синадино братья И. и В. и К° Высочайше утв. Товарищ. виннаго производ. и торг. винами. Преображенская ул., д. Папудовой.
Собель, Еремія Самойлова. Колоніальн. Ришельевская улица, д. № 30.
Сталe-Литейныхъ, кузн. и цѣпн. завод. Анон. Акц. Общ. въ Одессѣ. Манежн., 20.
Сельско-Хозяйств. Товарищество въ Одессѣ. Надеждинская, д. № 7.
Тоскано Гаэтано Домениковичъ. Бакал. и колоніал. Греческая ул., д. Канаки.
Твиди, Георгій Георг. Торг. домъ „Твиди, Ридъ и К°". Экспедиц. и пароход. конт. Екатерининская площ., д. Ануша.
Топоровскій, Генрихъ Еремієв.. Коммис. конт. М.-Арнаутск., д. Розенштейна, № 113.
Табачникъ, Мошко-Гершъ Гдалевъ. Мануфакт. М.-Арнаутск. и Преобр., д. Шапиро.
Тработи, Альфредъ Ильичъ } Торг. домъ „Тработи и К°". Банк. опер. и экспорт.
Тработи, Александръ Ильичъ } Николаевскій бульв., д. Бродскаго.
Учетный Банкъ въ Одессѣ. Дерибасовская улица, д. Маразли.

Урысонъ Братья. Торговый домъ. Ришельевская улица, №№ 43/45. Производитъ всѣ банкирскія операціи.

Ферстеръ, Карлъ Матв. Торг. домъ „Карлъ Ферстеръ". Эксп. кон. Воронц. пер., 8.
Фельдманъ, Бейла Абрам. Торг. домъ „Б. и И. Фельдманъ", торг. подъ фирмою Г. П. Фельдманъ. Содерж. коробочн. сборъ. Ришельевская, соб. домъ, № 29.
Филиппиди, Иванъ Филипповичъ. Табачная. Греческая ул., д. Аглицкаго.
Флемингъ, Роб. Роб. Торг. домъ „Флемингъ и Мозеръ". Зерн. прод. Софіев., д. Мавро.
Флигъ, Исаакъ Леоновичъ. Колоніальн. Ришельевская, д. № 30.
Фридманъ, Исидоръ Ильичъ. Эксп. зерн. прод. Пушкин. и Ланжерон., д. Клеймана.
Хаисъ, Шая Гамшей Озіасъ Савельев. Торг. домъ „О. Хаисъ". Банкирск. контора. Ришельевская ул., д. страх. общ. „Россія".
Химическихъ продуктовъ и маслоб. Анон. Общ. въ Одессѣ. Почтов., д. Вургафта.
Ципоркисъ, Іось Гершъ Яковлевичъ. Колоніальн. Екатер., д. Финкельштейна, 40.
Цемента производство въ Россіи Акціон. Общество. Дальницкая, соб. домъ.
Черкасъ, Лейба Соломоновичъ. Колоніальная. Пушкинская, д. Пастернака, № 28.
Черноморско-Дунайскаго пароходства Общество. Бульварная, д. Ралли.
Шварцъ, Бейр. (Берн.) Натан. Торг. домъ „Б. Шварцъ" Колон. Троицкая, соб. д.

Штюрцъ, Францъ Францовичъ. Посудная. Ришельев. и Ланжер., д. Беллино. и Коммерель.

Шретеръ, Николай Александровичъ. Экспед. и коммис. контора. Екатерининская улица, д. Шульца, № 7. Крахмалъ Высочайше утвержден. Т-ва Я. Вильямсъ и К°. Главный представитель для Юга Россіи.

Шульцъ, Евгеній Ивановичъ. „Аристъ Масъ и К°". Надеждинская, соб. д., № 9.
Шевалье, Иванъ Карловичъ. Экспортъ лѣсн. товар. Улица Маразли, д. № 2.

Шполянскій, Фролъ Осиповичъ. Торг. домъ „Ф. Шполянскій". Колоніальныя товары, желѣзо, уголь и керосинъ бр. Нобель. Торговая, с. д., 19.

Шварцъ, Тобіасъ Львовичъ. Торг. домъ „О. Хаисъ". Банкирск. опер. Ришельевск., домъ Страхов. Общ. „Россія".
Шехтеръ, Шмуль Гершовъ. Лѣсн. матеріалы. Прохоровская ул., д. № 33.

Штемпель, Эл. Мар. Торг. домъ „Э. Штемпель". Экспор. Дериб. и Польск., д. Санъ-Лоренцо. Продажа зернов. прод. и пишущ. машинъ системы „Галлъ"

Шварцкопфъ, Морицъ Бенедикт. Фабр. цемента. Пушкинская, д. № 30.
Шварцеръ, Лейба Мошковъ. Рыбная. Канатная улица, д. Ливинскаго.
Шнайдеръ, Георгъ Рудольф. Торг. домъ „Шнайдеръ и Шмидтъ". Лѣсн. матеріалы. Ришельевская улица, д. Ралли, № 28.
Шапира, Александръ-Зискиндъ Марк. Эксп. зерн. прод. Почтовая, д. Дупица.
Штернъ, Ѳеодоръ Моисеевичъ. Экспедиторъ. Екатерининская, соб. домъ.
Шраеръ, Юліанъ Яковлевичъ. Торг. домъ „Шраеръ и Березовскій". Коммис. дѣла. Полицейская ул., д. Альтдорфера.

Эйссенъ, Эммануилъ Эмильевичъ. Преемникъ Торговаго дома **„ГУЛЬЕ БЛАНШАРДЪ"**. Уголъ Почтовой и Польской ул., соб. домъ. Желѣзныя и чугун. изд. Болты, гайки, заклепки, шайбы; ватерклозеты; винты для дерева и гвозди; двигатели вѣтряные; замки и ножи; инструменты разные; косы и серпы; машины заводскія и фабричныя; машины сельско-хозяйственныя и земледѣльческія орудія; металлы разныя; насосы (помпы и пожарныя орудія); пассы кожаные; прачешныя машины, выжималки и катки для бѣлья; самовары; фабричныя принадлежности; эмаллированная посуда.

Юровскій, Наумъ (Нахманъ) Як. Эксп. зерн. прод. Воронц. пер., д. Рафаловича.

НАУКОВА БІБЛІОТЕКА ОНУ ім. І.І. МЕЧНИКОВА

Якобштамъ, Леопольдъ Игнатьевичъ. Экспортн. Канатная, д. № 13.
Яловиковъ, Всевол. Никит. Торг. домъ „Братья Д. и Е Яловиковы", Торг. д. подъ фирмою «Н. В. Яловиковъ». Желѣзн. изд. Б.-Арнаутск., соб. домъ, № 81
Ѳеохариди, Георгій Ѳеохарьевичъ. Зерн. прод. и бакал. Елисаветинская, соб. домъ.

2-й ГИЛЬДІИ.

Альтдорферъ, Иванъ Станиславовичъ Юліановъ. Полицейская, соб. домъ.
Авербухъ, Іось Мееръ Лейбовъ. Землед. маш. Авчиниковскій пер., домъ № 12.
Анасельмъ, Эдуардъ Яковлевичъ. Надеждинская улица, д. Бурназа.
Ашиковъ, Арутюнъ Агаповичъ. Табачная. Греческая, д. Палаузова, № 38.
Абрикосова А и И. Сыновья. Фабрично-торг. Товарищ. Екатерининская, д. Санца.
Аквисъ, (Акивенсонъ) Дув. Шл. Аріевъ Мордковъ. Скл. сах. Почтовая, д. Атласа.
Ангелиди, Николай Евстратьевичъ { Винно-бакал. Ришел. и Успен., д. Томазини
Ангелиди, Эмман. Евстратьевичъ { Винно-бакал. Канатная и Еврейск., д. Докса.
Авербохъ, Волко Зиновичъ. Лѣсные матеріалы. Большой вокзалъ.
Ашкинази, Герцъ Ицко Зельм. Табач. фабр. Базар. и Преображ., д. Благина, 69.
Амбатьелло, Пан. Герас. Сод. гост. Спирид. и Нѣжинск., д. Стемпковскаго, № 64.
Актарова, Сандуата Абрамовна. Бакалейная. Екатерининская, соб. домъ.
Альтманъ, Лейба Пинхасовъ. Рыбная. Старый базаръ, Рыбные ряды.
Ашкенази, Абрамъ Гавріиловъ. Дамск. нар. Александровскій пр., д. Болгарова.
Альшвангъ, Абрамъ Исаевъ. Магаз. бѣлья. Дерибасовская, д. Ралли.
Асвадуровъ, Сараганъ Исааковичъ. Торг. домъ «Сыновья Исаака Асвадурова». Табачная. Успенская ул., соб. домъ.
Аудерскій, Николай Ивановичъ. Косметическій. Дерибасовская, д. Эльмана.
Асауловъ, Петръ Степановичъ. Бакалейная. Тираспольская улица, д. Пономарева.
Абрамовичъ, Аронъ Шмуль Янкел. Погр. рус. винъ. Б.-Арнаутская, д. № 96.
Аглицкій, Шліома Абр. Ицковъ. Торг. домъ «Ш. Аглицкій и А. Рохбергъ». Мануфактурная. Троицкая, д. Блюмберга.
Апостолиди, Дмитрій Констан. Ренск. погребъ. Надеждинская, д. № 10.
Ашкенази, Мееръ Гавриловъ. Гот. дамск. наряд. Александровск. пр., д. Болгарова.
Абрамовъ, Григорій Исааковъ. Бирж. маклеръ. Б.-Арнаут. и Пушкин., д. Блохина.
Андрунинъ, Вас. Данил. Свѣчной заводъ. Торговая и Нѣжинская, соб. домъ.
Ароновичъ, Беръ-Давидъ Звулин. Мануфактурная. Торговая, домъ Санценбахера.
Антоніу, Дмитрій Николаевичъ. Ренск. погребъ. Покровскій пер., д. № 6.
Альбаумъ, Ита Абрамовна. Гот. мужск. плат. Дериб. и Ришел., д. Общ. «Россія».
Агдѣевъ, Прокофій Ивановичъ. Обувь. Торговая ул., соб. домъ.
Асвадуровъ, Мегердичъ Исааковъ. Новая улица, соб. домъ.
Аниносъ, Герасимъ Панаіотовичъ. Бирж. маклеръ. Херсонская, д. Везера.
Андингъ, Эмилій Густавовичъ. Опт. скл. вина. Разумовская ул., д. Поленова.
Абрасимовъ, Григорій Алексѣевичъ. Мануфактурная. Торговая, д. Санценбахера.
Абрамовичъ, Мордко Ароновъ Шмулевъ. Муж. платье. Полицейская, д. Рауша.
Анашкинъ, Яковъ Дмитріевичъ. Бондарная мастерская. Полицейская, д. № 10.
Андреевъ, Василій Парфентьевичъ. Ренск. погребъ. Нѣжинская, д. № 47.
Аудерскій, Романъ-Антонъ Никол. Косметич. магаз. Ришельевская, д. Бродскаго.
Абрамовъ, Шалешокъ (Симонъ) Исаак. Аптек. и колоніал. Тираспольская, № 13.
Аполонскій, Григорій Ивановичъ. Шорный товаръ. Греческая, д. Мелля.
Абтъ, Эмилій Карловичъ. Контора погреб. церемон. Полицейская площ., д. № 3.
Амбеликопуло, Николай Ивановичъ Экипажи. Княжеск. и Ольгіевская, соб. домъ.
Амбатьелло, Николай Михайловичъ. Пекарня. Тираспольская, соб. домъ.
Алтерманъ, Абрамъ Іосифовичъ. Складъ муки. Н.-Рыбная улица, д. Кременчуцкой.
Беркъ, Лейба Мейеровъ. Зерновые продукты. Ярмарочная площадь, соб. д., 181.
Балашевъ, Петръ Ивановичъ. Трактиръ. Тираспольская улица, домъ Калиновскихъ.

Брейтбуртъ, Исаакъ Копелевъ, { Торг. д. «Братья Г. и И. Брейтбуртъ» (Брейтбартъ)». } Галантерейн.
Брейтбуртъ, Гутманъ (Гутъ) Копелевъ, {
Екатерининская, домъ Вагнера, Александровская площадь, собственный домъ.
Бертикъ, Абрамъ Нухимовъ. Красный переулокъ, собственный домъ.
Барамъ, Гудля Герцовна. Торг. д. «Барамъ и Ко». Банк. конт. Риш., д. Новикова.
Бирюковъ, Иванъ Ефимовичъ. Александровскій проспектъ, д. Покровской церкви.
Буга, Владиміръ Петровичъ. Бакалейн и ренсковой погребъ. Базарная, домъ 20.
Боградъ, Хаимъ Шмулевъ. Зерновый продуктъ. Столбовая улица, домъ Скрыпкина.
Бабичевъ, Петръ Андреевичъ. Торговый домъ «Братья Бабичевы». Колоніальный и чайный. Б.-Арнаутская, собственный домъ.
Брунсъ, Каролина Карловна. Содержательн. ресторана. Дерибасовская, д. Вагнера.
Бекъ, Робертъ Робертовичъ. Кожевенные товары. Успенская улица, собствен. домъ.
Бабичевъ, Иванъ Андреевичъ. Торг. д. «Бр. Бабичевы». кол. и чайн. Б.-Арн., с. д.
Бухштабъ, Берманъ Григорьевичъ. Колоніальн. и чайн. Ришельевская, соб. домъ.
Бесѣда, Общество въ Одессѣ. Уголъ Пушкинской и Почтовой, домъ Лемме.
Бланкъ, Исаакъ (Ицко) Нисеновъ. Зерновые продукты. Балтская дор., д. Березкина.
Боски, Людвигъ Абандьевичъ Матеріал. для произв. минер. водъ. М.-Арнаут., с. д., 69.
Блюмбергъ, Вольфъ Лейбовъ. Мануфактурный. Александровская улица, эпопа 3.
Бернштейнъ, Давидъ Зейликовъ. Колоніальн. Польская, домъ Ксида.
Бернштейнъ, Гершъ Озіасъ. Торг. д. «Бернъ и Марья Бернштейнъ», торгующіе подъ фирмой «Озіасъ Бернштейнъ и Сынъ». Посудная. Троицкая, с. домъ.
Барскій, Мойше Абрамовъ. Складъ вина. Базарная, собственный домъ
Бернштейнъ, Гершъ Дувидовъ Биржевой маклеръ. Успенская, д. Мировскаго, 70.
Берманъ, Абрамъ Моисеевъ. Рояли и піанино. Дерибас. и Гаван., домъ Исаковича.
Брацлавскій, Пинькасъ Воль Іосевичъ. Топливо. Большой вокзалъ.
Будейскій, Нахмонъ Мошковъ. Топливо. Приморская, городской участокъ.
Безиковичъ, Хаджикія Моисеевна. Обувь. Екатерининская, домъ Вагнера.
Барцинскій, Соломонъ Яковлевичъ. «Торговый домъ Барцинскій и Конъ». Зерновые продукты. Екатерининская, домъ Корони
«Блокъ Ж», Товарищество. Маг. велосипедовъ и маш. Дерибасовская, д. Новикова.
Бѣляевъ, Михаилъ Діонисьевичъ. Содержатель трактира. Городскія скотобойни.
Бродскій, Оскаръ Абрамовичъ. Торг. д «Бродскій и Ко. Мануф. Ришел., соб. д.
Бродскій, Александръ Абрамовичъ Преображенская, домъ Вучетича.
Бакошъ, Іосифъ Игнатьевичъ Желѣзныя изд. М.-Арнаутск. и Алекс., д. Харлома.
Блюгеръ, Мордко Вольфъ Срулевъ Гершовъ. Жел. изд Ришельевская. д. Бродскаго.
Бабадаглы, Абрамъ Ивановичъ, { Торг. домъ «Е. К. Бабадаглы» Табачная. Ришельевская, с. б. домъ.
Бабадаглы, Христофоръ Ивановичъ {
Бальцъ, Владиміръ Степановичъ, { Ноты и музыкальные инструменты. Дерибасовская, д. Жульена, 19
Бальцъ, Григорій Степановичъ, {
Бергъ, Самуилъ Ушеровъ. Зерновые продукты. Балтская дорога, д. Юровскаго.

Бланкъ, Айзикъ Мордковъ. Торговый домъ «Бланкъ, Ефруси и Левинъ». Экспортъ зерновыхъ продуковъ. Почтовая, д. Елисаветскаго.

Бабаджанъ, Сима Сауловъ. Складъ соли. Преображенская, домъ № 33.
Буковецкій, Евгеній Іосифовичъ. Содержатель гостин. и бани. Торговая, соб. домъ.
Бертензонъ, Эмилія Васильевна. С.-Петербургъ, М. Морская, д. № 16.
Бомштейнъ, Шліома Абрамовъ. Торговый домъ «Лайхтеръ, Бомштейнъ и Ко. Бакалейн. и колоніальн. Ямская, домъ Шокина, № 39.
Боймель, Ицко-Лейба Срулевъ. Торг. шапк. и мастерск. Александр. ул., гор. эпопа.
Борисовъ, Яковъ Ивановичъ. Гостиница. Херсонская, домъ Дурьяна.
Берковъ, Іосель Абрамовичъ. Еврейская, домъ Атласа.

Болгаровъ, Василій Дорофѣевичъ. Содержатель бань. Прохоровская пл., д. № 84/86.

> **Британовъ**, Герасимъ Марковичъ. Торг. винами. Дерибасовская, домъ греческаго училища. Оптовая и розничная торговля русскими и иностранными винами. Отправка во всѣ города Россійской Имперіи по желанію съ наложеннымъ платежомъ. Прейсъ-курантъ по требованію. Вина удостоены медали на послѣдней Нижегородской выставкѣ

Бушулянъ, Иванъ Николаевичъ. Мѣха. Дерибасовская, д. Эльмана, 25.
Бармасъ, Михель Исааковичъ. Складъ Суконъ. Александровскій просп., д. Кальфа.
Бланкъ, Файвель Галелевичъ. Косметич. маг. Еврейская и Ришел., домъ Трояно.
Брюнеръ, Абрамъ Гершъ Борисовичъ. Складъ мѣшковъ Еврейская, д. Рабиновича.
Баласъ, Анна Егоровна. Оптовой складъ вина. Успенская, д. Кумбари, 50.
Баяджіанъ, Мордиросъ Альберцимовичъ. Бакалейная. Александр. пл., д. Цикаліоти.
Блехтманъ, Николай Александр. Бакал. и ренск. п. Конная и Кобл., д. Свердлика.
Бобовичъ, Илья Осиповичъ. Мануф. и зол. и сер. вещ. Дериб. и Риш., д. Пурица.
Бартъ, Абрамъ Іохилевичъ. Мануфактурный. Александровск. проспектъ, д. Бармаса.
Ботельманъ, Шліома Хаимовъ. Табачная. Ремесленная, № 3.
Ближенскій, Михаилъ Михайловъ. Суконная Александровскій просп., соб. домъ.
Бибикъ, Иванъ Тимофеевичъ } Мануфактурная. Александр., д. Яловикова.
Бибикъ, Григорій Тимофеевичъ }
Бурьяди, Андрей Демьяновичъ. Желѣзная. Б.-Арнаутская, собственный домъ.
Баржанскій, Іосифъ Самойловъ. Золотыя и серебряныя вещи. Дериб., д. Бродскаго.
Борцянскій, Юдель Лейбовъ. Гот. муж. платье. Екатерин. и Полиц., д. кат. церкви.
Бомза, Мейлихъ Юзефовичъ. Мануф. и галант. Александр. проспектъ, д. Болгарова.
Благородное собраніе въ Одессѣ. Клубъ. Дворянская, домъ Меля.
Бернштейнъ, Мойше Срулевъ. Винокур. заводъ. Куяльн. лим., д. Э. Бернштейнъ.
Бурла, Дувидъ Айзиковъ. Зернов. продукты. М.-Арнаутская, 41.
Бернштейнъ, Сруль Мошковъ. Зер. прод. Уголъ Б.-Арнаут. и Пушк., д. Блохина.
Боклукчи, Иванъ Николаевичъ. Химическій заводъ, Госпитальная, домъ № 19.
Бланжико, Александра Григорьевна. Модная мастерская. Греческая ул., д. № 48.
Богдановъ, Козьма Максимовичъ. Торгов. д. «Іосифъ Р. Курбаджи и К. М. Богдановъ, преемникъ Р. О. Курбаджи». Бакал. и фрукт. Греч. баз., д. Цикаліоти.
Бертранъ, Карлъ Тимофеевичъ. Чугунно-лит. заводъ. Московская, собствен. домъ.
Бродскій, Ицко Яковлевичъ. Фабрика ваксы. Андреевская улица, домъ Берга.
Бутенкова, Гликерія Ивановна. Содержател. трактира. Раскид. и Риз., д. Ильчекеса.
Бергъ, Евгенія Львовна. Желѣзная. Ришельевская и Успенская № 42.
Берковичъ, Товій Зейликъ Іосифовъ, Зерновые продукты. Воронцовск. п., д. № 8.
Бергъ, Адольфъ Карловичъ. Краски и лаки. Греческій базаръ, домъ Бирюкова.
Бодровъ, Алексѣй Семеновичъ. Содержатель тракт. Преображ. и Рыбн., д. № 37.
Бѣлая, Анна Өедоровна Содерж. трактира. Ришельевская и Б-Арнаутск., д. Боско.
Бакошъ, Игнатій Игнатьевичъ. Скобян. товары. Александровская, домъ Иванова.
Берелисзунъ, Эля Абрамовичъ. Содержатель мельницы. Газовый пер., д. Параскева.
Берзунъ, Ицко Лейба Ароновъ. Портн. и складъ сук. Дериб. и Риш., д. Новикова.
Босковичъ, Василій Михайловичъ. Краски. Б.-Арнаутская, д. Дохта.
Бернштейнъ, Аронъ Мошковъ. Зерн. прод. Тирасп. Застава, VIII лин., д. Фельдмана.
Бла Леонъ Варөоломеевичъ. Желѣзныя издѣлія. Гаванная, д. № 6.
Берніери, Елена Францовна. Модный маг. Соборная площадь, д. № 8.
Бабаджанъ, Шеханье Моисеевна. Складъ шерсти. Ямская и Тираспольск., с. домъ.
Бейнисовичъ, Аба Кальмановъ. Лѣсной матеріалъ. Привозная площадь. соб. домъ.
Бабаджанъ, Ешуа (онъ же Бабакай) Аврамовъ. Скл. угля. Прим., уч. № 9, 10 и 11.
Брунштейнъ, Довидъ Соломоновичъ. Преображенская и Дерибасовская, город. домъ.
Бернштейнъ, Мошко Берковъ. Зерновые прод. Столбовая, VIII лин., д. Севастопуло.
Брунъ, Владиміръ Генриховичъ Каменоломни. Куяльницкая дор., собствен. домъ.
Блестницкій, Нахманъ Перецовъ. Мануфактурн. Конная ул., д. Ткача.

Блехманъ, Янкель Мордковъ. Золот. и серебр. изд. Б.-Арнаутская, 93.
Березовскій, Өаддей Генриховичъ Торг. д. «Шраеръ и Березовскій». коммисіонныя. Полицейская, д. Альтдорфера.
Берндтъ, Густавъ Вильгельмовичъ. Чуг.-литейн. и метал. зав. Мастерская, 44.
Брантъ, Мошко Ицковъ. Земледѣльч. машинъ. Балтская дорога, 69.
Биринцовъ, Иванъ Филипповичъ Оптов. скл. вина. Усп. и Ришел., д. Будейскаго.
Бланкъ, Дувидъ Мордковичъ. Кирпичный заводъ. Успенская, 10
Бендеръ, Августъ Адамовичъ. Торг. д. «Александръ Гаукъ и Августъ Бендеръ». Мыловаренный заводъ. Прохоровская, 16.
Беккель, Адольфъ Альбертовичъ. Колбасная. Торговая, д. Санценбахера.
Бардахъ, Гершъ Балевичъ. Рыбная. Старый базаръ, городской корпусъ.
Биткеръ, Шмуль Абрамовъ-Герцовъ. Складъ чаевъ. Почтовая, д. Дунина.
Бразъ, Перля Янкелевъ. Торг. д. «П. Бразъ и Я. Сегалъ Гордонъ». Галант. Усп., 83.
Бѣловъ, Петръ Васильевичъ. Складъ красокъ. Уголъ Тирасп. и Нѣж., д. Котронсо.
Блюмскій, Максимиліанъ Ивановичъ. Химическ. заводъ. Дальницкая ул., соб. домъ.
Бейнъ, Мейеръ Лейзеровъ. Галантерейная. Дерибасовская, домъ Бродскаго.
Бухгольцъ, Марія Фердинандовна. Справочная контора. Екатерининская, домъ Бубы.
Бѣловъ, Василій Петровичъ Магазинъ красокъ. Б.-Арнаут., 93.
Беттигеръ, Куртъ Густавовичъ. Электрическ. фабрика. Софіевская, д. Скаржинскаго.
Вейнрейхъ, Мовша Гершовъ. Складъ шерсти Гулевая, д. Гуковскаго, 6.

> **Вѣтковъ**, Леонтій Емельяновъ. Уг. Преображ. и Полиц., д. «Одесской гостиницы». Бакалейные и колоніальные товары. Конфекты и шоколадъ С.-Петербургскихъ и Московскихъ фабрикъ. Вина Русскія и иностран. Водки, ромъ, коньякъ и ликеры. Чай прямого полученія изъ Китая. Гастрономическіе и рыбные продукты. Отправка товаровъ наложеннымъ платеж. на всѣ ст. желѣзн. дор.

Вальери, Георгій Николаевичъ. Торг. д. «Мавро С-вья и К°». Зерн. пр. Соф., д. Мавро.
Вальтухъ, Людвигъ Яковлевичъ. Биржевой маклеръ. Театральн. переул., д. Порта.
Вицманъ, Эдуардъ Карловичъ. Музыкальные инструменты. Екатерин., домъ Лесли.
Вицино, Георгій Тимофеевичъ. Бакалейная. Александровск. ул., собств. домъ.
Варшавскій, Мотя Исааковъ. Галант. и таб. Александр. и Б. Арнаутск., д. Титингера.
Вальтухъ, Бернардъ Давидовичъ } Торг. д. «Б. и К. Вальтухъ, торг. п. ф. «Д. Вальтухъ. Фабр. жест. изд. Прохоровская, соб. домъ.
Вальтухъ, Карлъ Давидовичъ }
Вернетта, Семтамій Францовичъ. Мраморныя издѣлія. Соборная площ., собствен. д.
Вюнше, Отто-Павелъ Фридриховъ-Вильгел. Складъ красокъ. Б.-Арн., д. Вальтуха, 106.
Вольфензонъ, Маркусъ Беньяминовичъ. Малый переулокъ, соб. домъ.
Вайсманъ, Фроимъ Давидовъ Лѣсной матеріалъ. Щепной рядъ.
Вайнбергъ, Ехіель Дерсоновичъ. Обувь. Преображенская и Почт., д. Розенблата.
Вервагъ, Софья Андреевна. Содержатель ресторана. Полицейская, д. Яловикова.
Вицманъ, Карлъ Христіановичъ. Фабрика паркета. Ямская, соб. домъ.
Величковъ, Левъ Епифановичъ. Складъ угля. Большой вокзалъ
Вайсе, Александръ Өедоровичъ. Магазинъ часовъ. Дерибасовск. и Риш., д. Галли.
Вайнгуртъ, Исаакъ Ицко Абрамовичъ. Колоніальн. Екатерин. и Базарн. соб. домъ.
Ваксъ, Шліома Гершковъ. Косметик. Коблевская, домъ Штейнгауза
Вайнгуртъ, Зейликъ Матусовъ. Табачная фабрика. М.-Арнаутская, д. Атласа, 95.
Витисъ, Берко Янкелевъ. Зерн. продукт. Гостин. «Ришелье», Ланжероновъ, д. Гор.
Ваховскій, Нисъ Пейсаховъ-Бураховичъ. Табачная фабрика. Екатерин., д. Марино.
Вургафтъ, Мойсей Мордковичъ. Складъ русск винъ. Покровскій пер., собств. домъ.
Великанова, Елиза Христіановна. Содерж. гостин. Преображ., домъ № 34.
Вайнгуртъ, Самуилъ Абрамовичъ. Конфексіонъ. Александр. ул., д. Варшавскаго.
Вильчуръ, Мойше Гилеловичъ. Зернов. продукт. Казарм. пер., д. Коклена.
Виленскій, Мойсей Марковъ. Желѣзная. Екатерининская, д. № 70.
Волынецъ, Вольфъ Гершковъ. Агентство. Почтов., д. Дунина, 21.
Винокуръ, Іосифъ-Лейба Мошковъ. Мѣняльн. лавка. При Одесск. таможнѣ.

Вургафтъ, Іосифъ Нафтуловичъ. Топливо. Б.-Арнаутская, д. № 50 и 7.
Ведде, Марія Людвиговна. Торг. домъ «Марія Ведде и К°» торгуетъ подъ фирмою «Ю. Ведде и К°». Загр. товар Дерибас. ул., собств. домъ.
Василькевичъ, Константинъ Николаевичъ. Зерн. продук. Ст. Базаръ, город. корпусъ.
Вольфъ, Хаимъ Ганешевичъ. Мыльный заводъ. Картамышевская, собств. домъ.

Вадковъ, Павелъ Александровичъ. Магаз. шляпъ. Екатерин. ул., д. Греческ. Училища, рядомъ съ конд. Фанкони. Большой выборъ шляпъ мужск., дамск. и дѣтскихъ. Пріемъ заказовъ и передѣлокъ. Исполненіе иногороднихъ порученій. Цѣны умѣренныя.

Вестнеръ, Рудольфъ Александровичъ Золот. и серебр. изд. Пушкинская, д. № 10.
Вольфензонъ, Мееръ (Морицъ) Веньям. Бирж. макл. Пушк. и Греч., д. Тальянскаго.
Вайсблехъ, Гершен-Нусимъ Шмулевъ. Земл. машины. Средняя, д. Фишера.
Веллеръ, Германъ. Музык. инстр. Ришельев. и Греческ., д. Пелехиныхъ.
Волынскій, Адольфъ Яковлевичъ. Справочная контора. Соборная площ., д. Вернета.
Ваймеръ, Филиппъ Филипповичъ. Разумовская, д. № 15.
Волотинъ, Мовша Абрамовъ. Чугунно-лит. заводъ. Средняя ул., д. № 10.
Вейнбергъ, Владиміръ Александр. Лѣск. торг. Город. площ., противъ Гор. скотобоенъ.
Вайнштейнъ, Гершъ Давидовъ. Складъ мебели. Херсонская, д. Вайнштейна.
Васмусъ, Густавъ Адольфовъ. Гарусъ и шерсть. Пале-Рояль, собств. домъ.
Вейнбергъ, Давидъ Левковичъ. Папье-маше. Полицейская, д. Ризо.
Войцѣховъ—фирма акціонерн. общ. фабрики гнутой мебели. Прохоровская, д. Шоле.
Вургафтъ, Лейба (Альфредъ Леонъ) Берков. Вургафтъ и Маттусъ. Мануф. Почт., д. № 32.
Вроновскій, Лука Бонавентуровичъ. Содерж. гостин. Ланжер. и Ришельев., Город. домъ.
Васильковскій, Иванъ Мартыновичъ. Аптекар. товар. Преображенская, домъ № 34.
Вайнгуртъ-Вольфензонъ, Гдаль Юдко Мошковъ. Зерн. прод. Пушк., д. Тальянскаго.
Вурзель, Фроимъ Абрамовъ. Мясная. Рѣзничная, д. Болгарова.
Гинандъ, Цезарь Карловичъ. Складъ винъ. Греческая ул., собств. домъ.
Гофманъ, Карлъ-Сигизм. Антоновичъ. Мануф. Авчинн. пер., д. Болгарова и Зандѣлова.
Герценштейнъ, Леонтина Леоновна. Воронцов. пер., д. № 8.
Гельфандъ, Мошко Лейзеровъ. Фрукты. Греческая, д. Меля.
Гертнеръ, Александръ Адамовичъ, Часовой мастеръ. Екатерининская, д. № 29.
Гольдверъ, Абрамъ Гершовъ. Аптекарскіе товары. Ново-Рыбная, д. Томазини.
Гершенфельдъ, Кельманъ Абрамовичъ. Т. д. «Кельманъ Абрамовичъ Гершенфельдъ» торгуетъ п. ф. Южно-Русской табачной фабр. „Османъ". Троицкая, соб. д., № 32
Гусьевъ, Александръ Васильевичъ. Трактиръ. Уг. Торговой и Княжеск., д. Кухты.
Гальперинъ, Зейликъ Израилевъ. Зерн. прод. Уг. Базарной и Пушк., д соб., № 40.
Гуровичъ, Рувинъ-Іось Мишулиновъ. Складъ окон. стеколъ. Ремесленная, соб домъ.
Горенштейнъ, Мойше Лейбовъ. «Г. Грункинъ и М. Геренштейнъ». Краски и москат. товары. Базарная площ., домъ Раухверга.
Герцбергъ, Илья Цалевъ. Складъ пуха и перьевъ. Уг. Тирасп. и Кузн., д. Лебедевой.
Грункинъ, Гиршъ Абрамовичъ. «Г. Грункинъ и М. Геренштейнъ». Краски и москат. товары. Базарная площ., д. Раухверга.
Гилькинъ, Исаакъ Семеновичъ. Т. д. И. Гилькинъ, торгующій п. ф. Южное товарищество чайной торговли „Кяхта". Ришельевская, д. № 44.
Гефтеръ, Мееръ Сендеровъ. Зерн. прод. Станц. Кандиц., Одесскаго уѣзда.
Гендельманъ, Шая Янкелевичъ. Градоначальническая, собств. домъ, № 14.
Геловичъ, Гилелъ Мойсеевичъ. Складъ соли. Успенская, домъ собств., № 34.
Гурляндъ, Шмуль Тобіасъ Давидовичъ. Мануфакт. Троицк., д. Хадагаша.
Гершгеймеръ, Дмитрій Карловичъ «Д. Гершгеймеръ и К°». Почт. и Покров. пер., домъ Вургафта.
Гурфинкель, Хаскель Гершоновъ. Галантерейная. Александр. ул., д. Казаса.
Гассенъ, Луи Осиповичъ. Галантер. и оружіе. Дерибасовская, д. Новикова.
Голятовскій, Василій Ксаверьевичъ. Подряды. Разумовская, соб. домъ.

Генслеръ, Вильгельмъ Мартыновичъ. Мыловар. заводъ. Госпитальная соб. д., № 24.
Гартенштейнъ, Исаакъ (Юдка) Яковлевъ. Полицейская площ., д. Папулова.
Генъ, Іоганъ Іогановичъ. Фабрика земл. машинъ. Московская ул., д. Гена.
Гинзбергъ, Хемка Мендель Лейбовъ. Содерж. гостин. Дерибасовская, д. Бродскаго.
Гоппенгендлеръ, Ева Мойсеевна. Сапожныя приспособ. Б.-Арнаутская, д. Яловикова.
Грагеровъ, Абрамъ Анисимовичъ. Корабельн. макл. Военный сп., д. Гольдсмита, № 2.
Генцельманъ, Эмилія Николаевна. Писче бумажныя и письменныя принадлежности Дерибасовская, д. Санца.
Герчинъ, Влад. Констант. Содерж. тракт. Ришельев. и М.-Арн., д. Ксиды.
Гринбергъ, Маня-Гершъ Бейровъ. Мебель. Полицейская, д. Баржанскаго.
Гителисъ, Яковъ-Азриль-Ноеховъ «Гителисъ и Сапожникъ». Галантерейная. Александровскій просп., д. Кумоби
Гальперинъ, Сруль (по метр. Израиль) Пинкусовъ. Рыбная. Примор., д. Жеребцова, № 28.
Голендбергъ, Айзикъ-Хаимъ Іойновъ. Обувь. Старый Базаръ, Городской корпусъ.
Гуревичъ, Давидъ Калманъ Мовше Залмановъ «Гуревичъ и Тамаркинъ». Строит. матер. Почтовая, д. Райха, 20.
Геннебергъ, Юліанъ Карловичъ. Мельхіоров. изд. Дерибасовская, д. Пурицъ.
Гавалла, Георгій Захарьевичъ. Кожевенный заводъ. Московская, д. № $^{48}/_{50}$.
Гюардъ, Эрнестъ Ивановичъ. Желѣзныя издѣлія. Уг. Екат. и Ланж., д. Григорьева.
Гиммельфарбъ, Германъ Александр. зерн. прод. Бирж. макл. Театр. пер., д. Бродскаго.
Грушко, Мееръ Шабсовъ Мойсеевъ. «М. Грушко и Чертковъ «Бакал. Греч., д. Эльмана.
Гофманъ, Хана-Ента Лейбовна. Складъ желѣза. М.-Арнаутская, д. № 90.
Гершковичъ, Іосифъ Соломоновичъ. Мануф. Ст.-Портофранков., д. Добровольскаго.
Гершуни, Хаимъ Янкелевъ. Складъ вина. Екатерининская, собств. домъ.
Генслеръ, Августъ Мартыновичъ. Торг. домъ «А. Генслеръ и В. Ристеръ, торгующій подъ фирмою «К. Прейсъ». Гот. мужское платье. Екатер., д. Вагнера.
Гольдбергъ, Хиль-Исумеръ Янкелевъ. «А. М. Зильберштейнъ и Х. И. Гольдбергъ». Рисовая и макаронная фабрика. Успенская и Екатерининская, д. Вальтуха.
Гейклеръ, Берко Абрамовичъ. Посуда и лампы. Преображенская, д. Папудова.
Гофмейстеръ, Альбертъ Христіанов. Содерж. рест. Тирасп. и Преобр., д. Трахтенберга.
Гуровичъ, Соломонъ Григорьевичъ. Греческая, собств. домъ.
Гасохъ, Нухимъ Шмулевъ, Агентство. Преображенская, д. Бабаджана.
Григорьевъ, Иванъ Тимофѣевичъ. Складъ масла. Б.Арнаутская., собств. домъ.
Гликманъ, Берко Янкелевъ. Гот. мужск. платье. Ришельев. и Греч., д. Бродскаго.
Годзелинскій, Маркіанъ Ильичъ «К. С. Поповъ и Годзелинскій». Чайная торговля. Успенская ул., д. № 50.
Гринблатъ, Дувидъ Гершовъ. Мѣховая. Ришельевская, д. № 8.
Гродскій, Хаимъ Лейбовъ. Кожевенный товаръ. Б.-Арнаутская, д. № 107.
Гликбергъ, Яковъ Мееровъ. Желѣзн. Греческая ул., д. Каѳедр. собора.
Гликбергъ, Лейба Срулевъ. Галантерейная. Преображ. и Успенская, д. Инбера.
Гартенштейнъ, Борухъ Соломоновичъ. Торгов. домъ «Л. и Б. Гартенштейны» подъ фирмой М. Гартенштейнъ. Колоніальная. Успенская, соб. домъ.
Греве, Эмилій Андреевичъ. Сод. опт. скл. пива. Балковская, соб. д.
Гольденбергъ, Дувидъ Нахменовъ. Зерн. продукты. Балтская дорога, д. Дымова.
Гольдманъ, Мойше Хуновичъ. Кожевен. товаръ. Еврейская, д. Рабиновича.
Грабе, Юлій Карловичъ. Торговый д. «Ю. Грабе и С. Молчановъ». Складъ бумагъ и механическихъ инструментовъ. Успенская, 58.
Гальперинъ, Моисей Гершковичъ. Еврейская, 21.
Гиршбергъ, Теодоръ Михайловичъ. Зерновые продукты Надеждинская, 2.
Гофманъ, Александръ Васильевичъ. Содерж. мельницъ. Слоб.-Ром., Гор. ул., с. домъ.
Гейзеръ, Іоганъ Яковлевичъ. Митк. ткац. фабрика. Преображенская, 80.
Гологорскій, Хаимъ Мошковъ. Зерн. продукт. Тираспольская Заст., 4 л., д. Гладкой.
Гейзель, Юдка Янкелевичъ. Складъ сахара. Пушкинская, домъ Анатра.
Горичевъ, Ефимъ Максимовичъ. Чайный трактиръ. Базарн. и Ремесленная, с. д.
Гольдштейнъ, Вольфъ Бороховъ. Лѣсные матеріалы. Московская, 16.

Гринбергъ, Лейба-Герцъ Вольф. Часы, золот. и сер. вещи. Преобр., д. Родоканаки.
Гапоновъ, Геороій Андреевичъ, Бакалейная. Б-Арнаутск. и Александр., д. Титингера.
Геролимато, Панай Евангелевичъ. Ресторанъ. Коблевская, домъ Сутягина.
Георгіади, Ставро Георгіевичъ. Торг. хальой. Александровск. пл., д. Попандопуло.
Гальперинъ, Яковъ Абрамовичъ. Галантерейная. Екатерининская, домъ Вагнера.
Гарпиненко, Максимъ Дмитровичъ. Бакалейная. Канатная, 9.
Гоппъ, Яковъ Шмулевъ. Золотыя и серебр. издѣлія. Ришельевск. и Почтовая, 24.
Гебертъ-фонъ-Шварцталь, Сигизмундъ Осипов. Загран. товары. Пушкинская, 17.
Гейманъ, Максъ Викторовичъ. Вина. Дерибасовская, домъ Ралли.
Гильбертъ, Ицко Файвеловичъ. Мануфакт. и галант. Пушк. и Почт., д. Лемме.
Гринзафтъ, Викторъ Вольфовичъ. Письмен. прин. Ришельевск., д. катол. церкви.
Гекманъ, Эдуардъ Эдуардовичъ. Экипажи. Княжеская, собственный домъ, 14.
Генъ, Яковъ Григорьевичъ. Фабрика земледѣльческихъ машинъ. Бугаевск., с. домъ.
Горнаго и Промышлен. Общества на Югѣ Россіи, правленіе. Приморская, $^{17}/_{18}$.
Гезелле, Густавъ Густавовичъ. Канцел. принадл. и гал. тов. Дерибасовская, д. Ралли.
Гальперинъ, Шулемъ Іосевъ. Зернов. продукт. Столбовая, д. Севастопуло.
Гейсманъ, Карлъ Людвиговичъ. Малый переулокъ, 3.
Генгенбахъ, Фридрихъ Генриховичъ. Золот. и сер. изд. Полиц. и Екат., д. Сигала.
Георги, Митрофанъ Антоновичъ. Опекунъ надъ имуществомъ итальянск. поддан. Федоры Сандонса. Макарон. фабрика. Троицкая, собствен. домъ.

Гельдеръ, Эвальдъ Эвальдовичъ. Косметическіе товары. Дерибасовская улица, домъ Ралли.

Гозіасонъ, Гозіасъ Германъ Яковлевичъ. Жел. лопаты и гал. тов. Пушкинск., 23.
Галагановскій, Моисей Яковлевичъ. Аптек. товары. Уг. Херс. и Торг., д. Бенетато.
Ганелинъ, Исаакъ Гершовъ. Пекарня. Коблевекая, соб. домъ.
Горвицъ, Мендель Шмулевъ. Зернов. продукты. Столбовая, ул., домъ Тульчинскаго.
Гольдфельдъ, Исаакъ Тодор. Бак., мыльн. и свѣчн. Б.-Арн. и Алекс., д. Варшавскаго.
Густавсонъ, Антонъ Густавовичъ. Ноты. Дерибасовская, 20.
Гаукъ, Александръ Ивановичъ. Т. д. «Алекс. Гаукъ и Августъ Бендеръ». Прохор., 16.
Гаукъ, Густавъ Ивановичъ } Торг. д. „Густавъ и Адольфъ Гаукъ". Кожевен. зав.
Гаукъ, Адольфъ Ивановичъ } Ямская, д. Ковлера, 106.
Гринштейнъ, Давидъ Моисеевичъ. Складъ лѣсн. мат. Никол. дор., 189.
Гутникъ, Михель Мордковъ. Содерж. солян. мельниц. Газовый пер., 12.
Гартвихъ, Константинъ Ивановичъ. Галантерейн. Дерибасовская и Гаван., д. Ралли.
Генордо, Альфредъ Яковлевичъ. Винокурен. заводъ. Московская, собствен. домъ.
Гельфонъ, Мойше-Мейеръ Израилевъ. Складъ аптек. товаровъ. Б.-Арн., д. Орбанта.
Герценштейнъ, Яковъ Зусевъ. Содержатель мельн. и перл. крупъ. Московск., 23.
Гельпернъ, Хаимъ-Хайкель Шепшелевъ. Картин. и багетн. Екатерининская, 27.
„Гусевы И. и Н. братья". Торговый домъ. Масло, пеньк и проч. М.-Арнаутск., 64.
Гершманъ, Рувинъ Абрамъ Мовшовъ. Магазинъ бѣлья. Ланжерон., д. Григорьева.
Герценштейнъ, Морицъ Зусевъ. Содержат. мельн. и перл. крупъ. Московская, 23.
Дитрихъ, Карлъ Ивановичъ. Складъ землед. машинъ. Полицейская, д. Кречмера.
Дистель (или Бурштейнъ), Ефимъ Абрамовъ. Херсонскій Бессарабскій банкъ.
Дубинскій, Алтеръ Волковъ. Бакалейная. Почтовая, домъ Елисаветинской.
Дусманъ, Хононъ-Берковъ Мовшевъ Ицковъ. Галант. Б.-Арн. и Усп.п., д. Уточкина.
Дувинскій, Янкель Мойшевъ-Беровъ. Коммис. дѣла. Риш. и Б.-Арн., д. Маврогордато.
Дмитріевъ, Афанасій Савельевичъ. Сод. трак. Уг. Спирид. и Нѣж., д. Стемпковскаго.
Дорфманъ, Абрамъ Шаевъ. Бакалейная. Торговая улица, домъ Бенетато, № 12.
Денисовъ, Кириллъ Трофимовичъ. Содержат. трактира. Дегтярн. и Тирасп., с. домъ.
Дмитріевъ, Иванъ Дмитріевичъ. Мѣховые товары. Греческ. и Ришел., д. Маразли.
Дубинскій, Анчель Хаск. Дамс. и муж. плат. Евр. и Александр. пр., д. Жебрака.
Дурьянъ, Георгъ Фердинандъ Людвиговичъ. Надеждинская, соб. домъ.
Дофинъ, Жюль Францовичъ. Торговый домъ «Ж. Дофинъ и П. Магидовичъ». Угольный складъ. Троицкая, 31.

Давидовъ, Абрамъ Іосифовъ. Посудная. Успенская улица, домъ Вальтуха.
Дронъ, Жозефина Іосифовна. Корс. и бѣлье. Дерибас. и Екатерин., д. Маврокордато.
Джовани, Александръ Діонисьевичъ. Бакал. и колоніальн. Греческая, д. Поплавской.
Даценко, Иванъ Марковичъ. Церковныя вещи. Александр. просп., д. Асвадурова.
Дробинскій, Іосифъ Самойловъ. Складъ угля. Успенская и Екатерин., соб. домъ.
Дуварджогло, Лазарь Христофоровъ. Фабр. халвы. Красный пер., собств. домъ.
Джереме, Меркаръ Гайрабетовичъ. Содержатель тракт., Авчин. пер., д. Болгарова.
Добровольскій, Гавріилъ Васильевичъ. Гулевая, собственный домъ.
Дамаско, Александръ Георгіевичъ. Содержатель трактира. Гулевая улица, 23.
Джермани, Константинъ Петровичъ. Бакалейная. Греч. и Красн. п., д. Дуварджогло.
Дынинъ, Яковъ Абрамовичъ. Херсонская, домъ Ринкъ-Вагнера.
Департаментъ Удѣловъ. Вина. Дерибасовская, домъ Черепенникова, 18.
Дынинъ Александръ Абрамовичъ. Торговый домъ «Китоверъ и Дынинъ». Заводъ выдѣлки нефти. Колонтаевская улица, соб. домъ.
Дурьянъ, Вильямъ Христіановичъ. Торг. домъ «Кемпе и Бр. Дурьянъ». Пивовар. заводъ. Виноградная ул., д. № 30.
Даниловъ, Ермолай Макаровичъ. Содерж. тракт. Уг. Ямской и Торговой, соб. д.
Дубининъ, Варѳоломей Антон. Торг. домъ «Антонъ Козьмичъ Дубининъ». Рыбная. Н.-Рыбная улица, соб. домъ.
Демидовъ, Павелъ Григорьевичъ. Содерж. тракт Н.-Рыбная и Преобр., д. Одирухова.
Дукельскій-Диклеръ, Лейва-Ицко Герш. Виногр. вина. Ямская и Тираспол., № 94.
Дукелисъ, Стеліанъ Георгіев. Ренск. погр. М.-Арнаутск. уг. Новой, д. Грагерова.
Драчинскій, Иванъ Александровичъ. Меб. фабр. Магаз. Екатерининск., д. Штерна.
Дементьевъ, Дмитрій Филипповичъ. Чайн. торг. Дерибасовск., д. Греческаго учил.
Дукелисъ, Констант. Георгіевичъ. Ренск. погр. Успенская и Канатная, д. № 29.

Де-Спиллеръ, Александръ Ивановичъ. Екатерининская, д. Посохова, № 20. Складъ бумаги Способина и Серчаева; паровые двигатели Diederichs; машины типографскія и литографскія и типографскія принадлежности.

Двойрисъ, Бейма Веньям. Содерж. фабр. карам. Екатеринин. и М.-Арн., соб. домъ.
Дзюбинъ, Яковъ Леонтьевичъ. Справ. конт. Ланжероновская, д. Вагнера.
Деполло, Джовани Антоновичъ. Карантинная, д. Городской.
Джекобсъ, Эрнестъ Стиводоръ. Карантинная, Городской домъ.
Дулицкій, Мойсей Іосифовъ. Кирпич. заводъ. Еврейская и Польская, д. Ксиды.
Диксонъ Браунъ, Альфредъ. Техническая конт. Екатерининская, д. № 7.
Джавараси, Иванъ Спиридоновичъ. Бакалейная. Александр. площ., д. Старкова.
Дубининъ, Левъ Васильевичъ. Корабельн. маклеръ. Канатная, д. № 39.
Денисенко, Потапъ Тимоф. Бакалейная. Базарная, уг. Базарнаго пер., д. Спектора.
Енни, Фридрихъ-Генрихъ Гаврил. Мылов. зав. М.-Фонт. дор., д. Санценбахера.
Еременко, Степанъ Демент. Лѣсн. матер. Лѣсной рядъ, близъ Стараго кладбища.
Ефимовъ, Василій Григорьев. Содерж. тракт. Преображ. и Малый пер., д. Якунина.
Еликъ, Дувидъ-Гершъ Хуновъ. Торг. домъ «Д. Еликъ и Сынъ». Золот. и сер. изд. Троицкая и Ришельевская, д. Бухштаба.
Ерличъ, Аполонъ Игнатьевичъ. Аптекар. товары. Преображенская, д. Папудовой.
Жирардовскихъ мануфактуръ Акціонерное общ. подъ фирмою «Гилле и Дитрихъ». Мануфактура. Дерибасовская ул., д. Пурица.
Жукъ, Василій Григорьевичъ. Бакалейная Новый базаръ, соб. домъ.
Жуковскій, Авг. Казим. Вин. и гастр. Уг. Гречес. и Польск., д. Бернштейна, 16.
Жукъ, Даніилъ Григорьевичъ. Бакалейная. Новый базаръ, соб. домъ.
Жалковскій, Волько Іоновичъ. Бакалейная. Конная и Нѣжинская, д. Дайча.
Жусь, Георгій Васильевичъ. Бакалейная. Преображенская, д. Мексимоса.
Зусманъ, Михаилъ Григорьевичъ. Конная улица, д. № 19.
Зандѣловъ, Василій Пантелѣевичъ. Трактиръ. Степовая, соб. домъ, № 74.

НАУКОВА БІБЛІОТЕКА ОНУ ім. І.І. МЕЧНИКОВА

Закъ, Абрамъ Мееровъ. Уголъ Пушкинской и М.-Арнаутской, д. № 72.

Зурна, Ефроимъ Абрамовичъ. Табачная. Дерибасовская, д. Новикова.

Зильбершмидтъ, Мордко Мойсеевъ. Лѣсной матер. Привозная пл., д. Клеймана.

Зильберманъ, Герцъ (Григорій) Файв. Косм. тов. Троицк. и Александ. ул., № 47.

Зусманъ, Соломонъ Григорьевичъ. Б.-Арнаутская улица, соб. домъ.

Зигомала, Павелъ Пантел. Зерн. прод., бирж. макл. Екатерининская, д. Штерна.

Зборовскій, Мендель Хаимовъ. Фабрика лаковъ. Троицкая, д. Шварца.

Зильбершмидтъ, Аба Морд. Торг. домъ «А. М. Зильбершмидтъ и Х. И. Гольдберъ». Рисовая и макаронная фабрика Успенская и Екатерининская, д. Вальтуха.

«Зингеръ» Мануфактурная Компанія. Швейныя машины. Пале-Рояль, д. Страца.

Зальцъ, Израилъ-Аронъ Мошковъ. Складъ керос. Б.-Арнаутская, д. № 78.

Згураки, Георгій Ѳедоровичъ. Содерж. тракт. Польская и Полицейская, соб. домъ.

Захарько, Иванъ Георгіевичъ. Бакалейная. Александровская, д. Клейнера.

Зильбереръ, Мошко Шабсовъ. } Торг. домъ «С. и М. Зильбереръ». Золот. и сер.
Зильбереръ, Симонъ Шабсовъ. } издѣл. Дерибасовская, д. Эльмана.

Закошанскій, Ехіель Янкел. Торг. д. «Е. Закошанскій и К°». Ман. Базарная, 87.

Зайберлихъ, Альбертъ Карловичъ. Ресторатор. Балковская, д. Енни.

Зальцбергъ, Сруль Мошковъ. Кожевенная. Базарная, соб. домъ.

Зильберштейнъ, Янкель Ханкелевъ. Лѣсн. матер. Большой вокзалъ.

Захаріу, Дмитрій Ивановичъ. Кожевен. заводъ. Слободская ул., соб. домъ.

Захаровъ, Іосифъ Васильевичъ. Торгов. домъ «Д. Н. Носовъ и Т. В. Захаровъ». Конфексіонъ. Преображенская, д. Папудова.

Зейлингеръ, Хаимъ Вольфовъ. Косметич. товары. Екатерининская, д. № 74.

Змигродскій, Николай Игнатьевичъ. Аптекарск. товары. Греческая, д. Калпакъ.

Зейлингеръ, Гершъ-Беньяминъ Елевъ. Складъ винъ. Б.-Арнаутская, д. № 80.

Заксъ, Борисъ Яковлевичъ. Содерж. мельн. Мельничная ул., соб. домъ, № 41.

Исаковичъ, Иванъ Акимовичъ. Садовая ул., д. Рокко.

Ицковичъ, Янкель Абрамовичъ. Табачная Уг. Екатерин. и Базарной, д. Леви.

Израильсонъ, Гиршъ Шнейеровъ. Металлич. издѣлія. Успенская, д. № 35.

Ивановъ, Александръ Христофоровичъ. Бакал. и колон. Александр. пл., д. Маразли.

Ильсъ, Томасъ Торг. домъ «Смельсъ, Ильсъ и К°». Конт. парох. иностр. фирмъ. Пушкинская, д. Эліасберга.

Иванова, Марія Михайловна. Ресторанъ и гостин. Нѣжинская, д. Болгарова.

Илькевичъ, Никита Петровичъ. Мануфактура. Торговая ул., соб. домъ.

Исаковичъ, Эліазаръ Ильичъ. Торг. домъ «С. М. Кальфа и Э. И. Исаковичъ». Мануфактура. Александровскій пр., д. Эгиза.

Ицковичъ, Давидъ Леоновичъ. Зернов. прод. Нѣжинская, д. Максимосъ.

Ивановъ, Иванъ Емельяновичъ. Бакал. и ренск. погр. Канат. и Н.-Рыбная, № 61.

Ициксонъ, Шліома Дувидовичъ. Зерн. прод. Пушкинская, д. № 67.

Иверсенъ, Иванъ Ивлевичъ. Складъ угля. Приморская, соб. домъ.

Іонисъ, Шліома Шмулевъ. Галантерейная. Троицкая, д. № 45.

Іозеферъ Луща Карловна. Музыкальные инструм. Преображенская, д. Мими.

Іенчъ, Августъ Богдановичъ. Оружейн. маст. Пале-Рояль, соб. домъ.

Кофманъ, Зейликъ Шліомовъ. Готов. мужск. плат. Александр. пр., д. Сарача.

Калпакчи, Резина Елисавета. Магазинъ игрушекъ. Екатерининская, соб. домъ.

Колегерскій, Іосифъ Лейбовъ. Въ гор. Ростовѣ н/Д. Мал. Проспектъ, д. Дьяченко.

Кофманъ, Исаакъ Шліомовъ. Дамскіе наряды. Александровск. просп., д. Сарача.

Кузнецовъ, Игнатій Тимоф. Сод. рест. Уг. Ланжер. и Ришельевск., Город. домъ.

Курындиныхъ Братьевъ Товарищество. Скл. масла бичев. Екатеринин., соб. домъ.

Кременчуцкій (онъ-же Кременчугскій), Липа Ицк. Скл. муки. Н.-Рыбная, соб. домъ.

Корони, Наталія Владиміровна. Ресторація. Александровскій паркъ.

Камлетъ, Шимонъ Гершковъ. Складъ сукна. Ришельевская, соб. домъ.

Конельскій, Іосифъ Львовичъ. Фабр. папирос. бум. Ришельев., д. «Теплой синагоги».

Кулеманъ, Оскаръ Густавовичъ. Торг. домъ «Фрейдакъ и Кулеманъ». Землед. маш. Уголъ Полицейской и Пушкинской, д. Діалегмено.

Канцлеровъ, Константинъ Николаевичъ. Бакалейная. Дерибасовская, д. Синицыной.

Котронео, Иванъ Козьмичъ. Фруктовая. Тираспольская и Нѣжинская, соб. домъ.

Камкова, Матрена Егоровна. Писчебумажная. Александровскій просп., соб. домъ.

Каркъ, Мееръ Гершковъ. Зернов. продукты. Еврейская, соб. домъ.

Кларфельдъ, Мееръ Юзефовичъ. Бакалейная. Ришельевская, д. Бухштаба.

Круглый, Шмуль Ицковъ. Рыбная, Еврейская, д. № 38.

Кофманъ, Хаимъ-Дувидъ Генисимовъ. Желѣз. тов. Посоховская пл., д. Кальфа.

Каравья, Антонъ Константиновичъ. Содерж. тракт. Преображенская, соб. домъ.

Каганъ, Гиршъ (онъ-же Григорій) Шаевичъ. Паркет. фабр. Балковская, д. № 68.

Кріона, Константинъ Пасхаліевичъ. Фруктовая. Греческая ул., д. Дулгерова.

Курындинъ. Гавріилъ Семеновичъ. Лѣсные матеріалы. Разумовская ул., д. № 2.

Крысъ, Мендель Гершковъ. Зернов. продукты. Столбовая, соб. домъ.

Казасъ, Мордохай Самойловичъ. Мануфактурная. Александровская, соб. домъ.

Клейбсъ, Гершко Нусимовичъ. Зерновые прод. Почтовая и Канатная, д. Упалова.

Кошуа, Юлій Мартыновичъ. Содерж. гостиницы. Бульваръ, соб. домъ.

Кориманъ, Іойнъ Абовъ. Сапожн. приспособл. Б.-Арнаутская, д. Кременчугскаго.

Калоти, Ѳемистоклъ Петровичъ. Дерибасовская, д. Ралли.

Корсакъ, Николай Августовичъ. Электрич. инструменты. Почтовая, д. Бельтаки.

Коровинъ, Дмитрій Григорьевичъ. Содерж. рестор. Ланжероновъ., д. Григорьева.

Кузнецовъ. М. С. въ Москвѣ. Товарищества производ. фарфоровыхъ и фаянсовыхъ издѣлій. Успенская улица, д. № 79.

Кофманъ, Лейба Гейниховъ. Бакалейная. Б.-Арнаутская, д. Кременчугскаго.

Калихманъ, Берко (Борисъ) Сейдеровъ. Зерн. прод. Почтов. и Канатная, с. домъ.

Киржнеръ, Мордхель Геселевъ. Мѣховые товары. Еврейская, д. № 39.

Клейбсъ, Лейба (Леонъ) Нусимовъ. Желѣзн. изд. Прохоровск. пл., д. Болгарова.

Каре (Каръ), Лазарь-Янкель Гиршовъ. Мануф. Преображ. и Ямская, д. Галагана.

Коропатницкій, Михаилъ Михайловичъ. Бакал. и гастр. Московск., д. Карпова, 7.

Кюнцель, Ѳедоръ-Рудольфъ Густавовичъ. Скл. галошъ. Успенск., д. Томазини, 36.

Коти, Георгій Ивановичъ. Бакалейная. Ришельевская, д. Ралли, 7.

Кесель, Гершъ Мойсеевичъ. Конная и Княжеская, д. Леонарда.

Кофманъ, Зейликъ Шмерьевъ. Мастер. шапокъ. Александров. ул., Город. корпусъ.

Кальфа, Сима Мойсеевъ. Торг. домъ «С. М. Кальфа и Э. И. Исаковичъ», Мануфак. Александровскій прос., д. Сарача.

Кальфа, Юфуда Мошевъ. Успенская, д. Гелеловича.

Кальфа, Эстеръ Мойсеевна. Торг. домъ «Наслѣдники Арона Кальфа». Мануфактурные магазины: 1) Шишмановская площ., на Старомъ базарѣ, соб. домъ. 2) Дерибасовская, д. Сепича. 3) Уг. Торговой и Коблевской, д. Великанова. Всѣ роды мануфактурнаго товара; фабрика готовыхъ дамскихъ платьевъ при главномъ магазинѣ Дерибасовская ул., домъ Сепича (между Екатерининской и Ришельевской).

Куксинъ, Иванъ Николаевичъ. Бакалейная. Александровская площ., д. Бажала.

Кузнецовъ, Самсонъ Егоровичъ. Посудная. Успенская, д. Полинова.

Койфманъ, Ихель Лейбовъ. Складъ сахара. Пушкинская и Успенская, д. № 46.

Кнебельманъ, Борохъ Моисеевъ. Винами. Екатерининская, д. № 26.

Крединчисъ, Шмуль Іосифовъ. Складъ суконъ. Троицкая, д. Котляревскаго.

Каганъ (онъ-же Коганъ), Янкель-Борохъ Морд. Бирж. макл. Надеждин., д. Бурнаго.

Каразиси, Иванъ Ивановичъ. Ренск. погребъ. Екатерининская площ., д. Ануша.

Концельманъ, Іонафанъ Георгіевичъ. Ренск. погребъ. Базарная, д. № 41.

Каяндеръ, Бернгардтъ Готлибовичъ. Посудная. Ришельев., д. Страх. общ. «Россія».

Крапивинъ, Михаилъ Гавриловичъ. Бакал. и гастр. Екатерининская, д. Посохова.

Козловскій, Кирилъ Григорьевичъ. Краски. Торговая, д. Гойковской.

Кизовская. Агнеса Михайловна. Содерж. гостин. Херсонская, д. Мелля.

Ксенаки, Ксенофонтъ Дмитр. Бакал. и ренск. Ришельев. и Почтов., д. Діалегмено.
Калиновскій, Іовель Бейришевъ. Торг. домъ «І. Калиновскій». Эспортъ зерновыхъ продуктовъ. Херсонская улица, д. № 40.
Крашенниковъ, Гавріилъ Ивановичъ. Обувь. Преображенская, д. Варшавскаго.
Кристофорскій, Иванъ Яковлевичъ. Бак. и ренск. погр. Гулевая, д. Бодаревскаго.
Кюльпе, Альфонсъ Ивановичъ. Резинов. изд. Дерибасовская и Ришельев., д. Ралли.

Китоверъ и Дынинъ. Торговый домъ (бывшій вдовы М. Э. Вейнштейнъ въ Одессѣ) магазинъ—Дерибасовская, домъ гостиницы «Франція». Смазочныя и освѣтительныя минеральныя масла и жиры.

Клейнъ, Іонасъ Бермановъ. Биржев. маклеръ. Ланжероновская.
Кулинецъ, Абрамъ-Янкель Шмулевъ. Содерж. гостин. Преображенская, д. № 36.
Кальмееръ, Филиппъ Самуиловичъ Магазинъ бѣлья. Дерибасовская, д. Вагнера.
Коренблюмъ, Рувимъ Яковлевичъ. Мануфактура. Старый базаръ, Эшопа, № 3.
Криличевская, Фаня Давидовна. Справоч. контора. Полицейская площ., д. № 1.
Кокинаки, Георгій Пантелеевичъ. Бакалейная. Конная улица, д. Великанова.
Кемпе, Рудольфъ Генриховичъ. Пивоваренный заводъ. Виноградная, д. № 30.
Кордевенеръ, Юлій Осиповичъ. Бондар. маст. Балтская дор., металлич. заводъ.
Кукъ, Джонъ Ивановичъ. Земледѣльч. машины. Софіевская, д. Чеховича, № 30.
Калегерскій, Самуилъ Моисеевичъ. Готов. муж. плат. Полицейская, д. Буша.
Кохрихтъ, Ицко (Исаакъ) Як. Золот. и брил. вещи. Ришел. и Почт., д. Гринберга.
Кацъ, Полько Рувиновъ. Складъ бумагъ. Александровск. соб. домъ.
Кацъ, Мойсей-Янкель Шмулевъ. Складъ фрукт. эссенцій для фабрикаціи лимоновъ. Агент. по аптек. тов. Успенская, д. № 52.
Купервасеръ, Лейба (Леонъ) Абр. Хаск. Бакалейная. М.-Арнаут., д. Немировича.
Ксантопуло, Дмитрій Михайловичъ. Одес. гофъ-маклеръ. Елисаветинская, соб. домъ.
Крахмальниковъ, Янкель Абрамовъ } Торгов. домъ «Я. и Л. Крахмальниковы».
Крахмальниковъ, Лейба (Леви) Абр. } Конфектн. фабр. М.-Арнаутская, д. № 109.
Кукуричкинъ Мордухъ Іосиповичъ. Обувь. Дерибасовская, д. Вагнера.
Кондоманоли, Василій Манойловичъ. Содерж. тракт. Балковская, д. № 8.
Ксида, Николай Константиновичъ. Мыловар. заводъ. Прохоровская ул., соб. домъ.
Камлетъ, Мееръ-Гершъ Гершовъ. Мужск. платья. Екатерининская, д. Прокудина.
Канторъ, Нисонъ Липовичъ. Бакалейная. Ново-Рыбная, д. № 47.
Кизовскій, Карлъ Мартыновичъ. Рестораторъ. Дерибасовская, Городской домъ.
Корнинъ, Янкель Срулевъ Галантерейная Ришельевская, д. Пелехиныхъ.
Курбаджи, Іосифъ Рускаловичъ. Торг. домъ «Іосифъ Р. Курбаджи и К. М. Богдановъ преемникъ Р. О. Курбаджи». Бак. и фрук Греческій баз., д. Цикаліоти.
Купервасеръ, Давидъ-Абрамовъ Хаскелевъ. Екатерининская, д. Корони.
Краковщинскій, Шмуль Іосевъ (онъ-же Самуилъ Іосифовъ). Заводъ выдѣлки бетона. Московская, д. Бертранъ.
Крамаренко, Өедоръ Калистратовичъ. Желѣзная. Греческая, д. Ларіонова.
Корбулъ, Наталія Петровна. Ренск. погребъ. Мельничная и Степовая, соб. домъ.
Кріона, Поливій Пасхалевичъ. Бакал. Полицейск. и Екатер., д. Фельдмана.
Коколи, Өока Ивановичъ. Ренск. погребъ. Преображенская, д. Верховскаго.
Корони, Анна Дмитріевна. Оптовый складъ вина. Екатерининская, домъ 62.
Корнинъ, Ита-Бейла Хуновна. Галантерейная. Ришельевская, домъ Райха.
Котляръ, Зусьманъ Янкелевъ. Галантерейная. Александров. ул., д. Пѣтухова.
Кисильскій (онъ-же Кисилевскій), Митрофанъ Климентьев. Обувь. Полиц., д. Рауша.

Коколи, Константинъ Ивановичъ. Рестораторъ. Разумовская, собств. домъ.
Копельманъ, Мееръ Львовичъ. Базарная улица, собств. домъ.
Корольковъ, Алексѣй Михайловичъ. Бакалейная. Александровская ул., д. Варшавскаго.
Кофманъ, Мееръ-Пейсахъ Берковъ. Мануф. Александр. и Успенская, д. Асвадурова.
Краснянскій, Аба (Абрамъ) Ицковъ. Лѣсн. матер. Привозн. площ., соб. домъ.
Каменноугольный заводъ. Промышленность Русск.-Донецк. Обществ. Складъ угля. Приморская, № 7 и 8.
Кюль, Мальте Андреевичъ. Китайскій товаръ. Ришельевская, д. Баржанскаго.
Карпентеръ, Вальтеръ Джорджевичъ. Строит. матер. Пушкинская ул., д. № 11.
Крукстонъ, Джонъ. Агентурное дѣло. Карантинная, д. № 10.
Клиновъ, Янсель-Идель Эліовичъ. Зерн. прод. Тирасп. Застава, Столбовая 14 и XO, домъ Васильковскаго.
Кондрадъ, Вильгельмъ Христофоровичъ «Кондрадъ и Саске». Кожевенный заводъ. Дворянская, д. Саске.
Коколи, Милтіадъ Ивановичъ. Содерж. трактира. Прохоров. и Ст.-Порт., д. Бирюкова.
Катлеръ, Гершъ Шмулевичъ. Портной. Греческая, д. № 20.
Канаки, Ставро Константиновичъ. Бакалейная. Пушкинская, домъ Анатра.
Кошкинъ, Иванъ Семеновичъ. Желѣзный товаръ. Базарный пер., соб. домъ.
Капетанаки, Петръ Георгьевичъ. Аптекарскій магазинъ. Александр. площ., д. Меля.
Клуба Одесскаго—Дирекція. Театральная площадь, собств. домъ.
Куріель, Оскаръ Леонтьевичъ. «Шейнталь и Куріель». Желѣзныя и оловянныя издѣлія. Балтская дорога, собств. домъ.
Карлсонъ, Фердинандъ Карловичъ. Оптическій магазинъ. Греческая и Ришельевская.
Куперъ, Ричардъ Пауль. Порошокъ для купанія овецъ. Херсонская, д. № 58.
Кріона, Георгій Апостольевичъ. Биржевой маклеръ. Воронцовскій пер., д. № 21.
Кайзеръ, Густавъ Яковлевичъ. Столярная мастерская. Новая ул., д. 4, собств.
Каневскій, Хаимъ Іосифовъ. Справочная контора. Ланжероновская, д. Попудова, 30.
Кондогеоргисъ, Константинъ Дмитріевичъ. Бакалейная. Красный пер., д. Барама.
Каваліоти, Өеодоръ Николаевичъ. Зерн. прод. Тирасп. Застава III линія, д. 131. 2.
Клейнадель, Генрихъ Людвиговъ. Каменный и деревянный уголь. Б. Вокзалъ.
Кацъ, Эйнихъ Гершовъ. Бакалейная торг. Городская ул., д. Лохвицкаго.
Кравчинскій, Руфили Петровичъ. Перчаточная мастерская. Дерибасовская, д. Пурица.
Кальфа. Семенъ Ильичъ. Манумакт. Торговый домъ Шимановскаго.
Кротовъ, Козьма Андреевичъ. «Шестопаловъ и Кротовъ». Александровскій просп., Сиротскій Еврейскій домъ.
Комбергъ, Хаимъ Беньяминовъ. Бакалейная. Б.-Арнаутская, д. Григорьева.
Кондрашовъ, Панфилъ Никифоровъ. Бакалейная. Ново-Рыбная, д. 108.
Крейзель, Мойсей Іонзыковъ. Портняжные приборы. Еврейская, д. Исерлиса.
Каруано, Іосифъ Петровичъ. Маркитант. на пар. Карант., Тамож. площ., д. Город.
Когоутъ, Іосифъ Иванов Велос. и земл. орудія. Полиц. и Ришельев., д. Баржанскаго.
Клименко, Дмитрій Прокофьевичъ. Рыбопромышл. Базарный пер., д. Уточкина.
Лейбовичъ, Лейба Цальновъ. Галантерейная. Троицкая, д. Сарача.
Литвиненко, Василій Антоновичъ. Содерж. буфета. Екатерининская площ., д. Гагарина.
Лопатинъ, Яковъ Васильевичъ. Дегтярная, д. № 19.
Леонардъ, Карлъ Ивановичъ. Складъ зерк. и мастер. рамъ Канатная, соб. д., № 7.
Левензонъ, Самуилъ Исааковичъ Эфраимовъ. Торг. домъ «С. И. Левензонъ и К°», торгуетъ подъ фирмою «Л. Левенталь». Оптич. магаз. Дерибасов., д. Новикова.
Лебединскій, Шмуль Исааковичъ. Табачн. фабр. М.-Арнаут. и Ст. Рѣзнич., д. Абрамова.
Ловицкій, Мееръ (Максимиліанъ) Борисов. Мануф. Александр.пр., д. Хасидовскаго, № 4.
Лещъ, Исаакъ Осиповичъ. Заводъ стеор. свѣчей. «Бугаевка», собств. домъ.
Ландесманъ, Ушеръ Гершковъ. Мужскія платья. Полицейская и Колод. пер., д. 42.
Лихтенбергъ, Соломонъ (Шліома) Давидовъ Рыболовн. прин. Греческая, д. Бирюкова.
Левинъ, Гершъ Гершоновъ. Портной. Пале-Рояль, собств. домъ.
Левинъ, Хаимъ Моисеевъ. Зерн. прод. Пушкинская и Успенская, собств. домъ.
Лейбовичъ, Шая Цальковъ. Галантерейная. Троицкая, д. Котляревскаго.

Липецкеръ, Гершко-Хаимъ Ицковъ. Лѣсн. матер. Привозная площ., д. Клеймана.
Любарскій, Хаимъ Маркусъ Іосьевъ. Мужск. платья. Екатерин. и Полиц., д. Сегала.
Лазариди, Николай Лазарьевичъ. Мельница. Ст.-Портофр. и Провіант. пер., соб., д. №3.
Либманъ, Бернардъ Эрнестовичъ. Пекарня и конд. Преображеоская, соб. домъ.
Ландесманъ, Бериль Гершовъ. Зернов. прод. Тираспольская Застава, д. Ройтмана.
Любричинскій, Алекс. Владислав. Содерж. Крымск. гост. Сабанѣева мостъ, д. Юровскго.
Лубовичъ, Захарій Хаимовъ. Торг. д. братья Б. и З. Лубовичъ, торгующій п. ф. «Х. Лубовичъ». Желѣзная. Успенская ул., собств. домъ.
Левенсонъ, Даніилъ Соломоновичъ. Зерн. прод. Авчинников. пер., д. № 15.
Ланге, Карлъ-Юліусъ Эдуардъ Карловичъ «Ланге и Нейтвичъ». Складъ красокъ. Греческая, д. Филиппаки.
Ландо, Хаимъ-Вольфъ Абрамовъ. Водочный заводъ. Болгарская, д. № 66.
Лайхтеръ, Мордко-Мееровъ Гершковъ. «Лайхтеръ, Бомштейнъ и К°». Бакал. и колон. Ямская, д. Шокина, 93.
Лившицъ, Нахманъ Мойсеевъ. Бакал. и колоніальн. Торг. и Елисав., д. Діалегмено.
Люльки, Шліома Берковъ. Мѣховой товаръ. Дерибасовская, домъ Пурица.
Левинъ, Галемъ (Илья) Хаимовъ. «Бланкъ, Ефруси и Левинъ». Экспортъ зерн. прод. Почтовая и Александр. просп., № 34.
Лянды, Станиславъ Генриховичъ. Мануфактурная. Спиродоновская, № 12.
Легантини, Иванъ Евангельевичъ. Зерн. прод. Малый пер., д. Фонъ-Альмандика.
Лемме, Юліусъ Христіановичъ. Аптекарскій товаръ. Почтовая, собств. домъ.
Люлькимахеръ, Шмуль-Мойше Львовичъ. Зерн. прод. Успенская и Риш., д. Томазини.
Луцкій, Шулимъ Гершковъ. Галантерейная. Александровскій просп., д. Томазини.
Литовскій, Симха-Мойше Айзиковъ. Зав. минер. водъ. Б.-Арн. и Ст.-Порт., соб. д., №5.
Левенсонъ, Лейба (онъ-же Леонъ) Шаиновичъ. Зерн. прод. Греческая. д. Фонъ-Деши.
Левитинъ, Пинкусъ Ицковъ. Лѣсн. матер. Привозная площ., д. Клеймана.
Левинъ, Іосифъ Шмулевъ. Химич. заводъ. Успенская, д. № 44.
Лебединскій, Янкель-Михель Давидовичъ. Кожев. тов. Успенская, д. Кальфа, 93.
Люльки, Давидъ Яковлевичъ. Заводъ выдѣлки жести. Болгарская, соб. домъ.
Лившицъ, Липа-Мойшевъ Михелевъ. Галантерейная. Александр. просп., д. Жебрака.
Ландо, Яковъ Маркусовъ. Зерн. прод. Воронцовскій пер., д. Ашкинази.
Лурье, Израиль Хоцкелевъ. Лѣсн. мат. Старо-Портофр., д. Клеймана.
Ларіоновъ Дмитрій Карловичъ } Торг. домъ «Братья Ларіоновы». Содерж. мельн. и
Ларіоновъ Петръ Карловичъ } макарон. фабр. Мѣщанская и Усп., соб. домъ.
Левинсонъ, Германъ-Мееръ Абрамовъ-Гершовъ. Писчебумажн. Ришельевская, д. Райха.
Лысыхъ, Ѳедоръ Григорьевичъ. Рестораторъ. Греческая, домъ Рафаловича.
Любарскій, Янкель (Яковъ) Гецелевъ Зерн. прод. Польская и Еврейская, д. № 17.
Лейзеровичъ, Зейликъ-Беньяминъ Ельшевъ-Перецовичъ. Мануфакт. и галантерейная. Александровскій просп., домъ Хаджаша.
Ликардопуло, Аристидъ Евстафьевичъ. Ренсковой погребъ. Тираспольская, соб. домъ.
Липскій, Викентій (Вищентій) Павловичъ. Свѣчн. зав. Московская, д. № $^{52}/_{54}$, Шаміе.
Львовскій, Ицко-Шмулевъ Маркусовъ. Дѣтскіе наряды. Ришельевская, д. № 14.
Липовецкій, Шимонъ-Гдаль Шліомовъ. Мануфакт. Б.-Арнаутская, д. Черепенникова.
Ливеръ, Шулимъ Вольфовъ. Бакалейная. Екатеринин. и Евр., д. Константиновскаго.
Левъ, Ицко Хановъ-Ефраимовъ. Мужское платье. Преображенская, д. № 31.
Лантье Луи Лудвиговичъ. Портной. Пале-Рояль, собств. домъ.
Ляшенко. Дмитрій Петровичъ. Конт. погреб. церем. Базарн. и Преображ., соб. домъ.
Лютовъ, Николай Михайловичъ. Маслобойная. Божакина ул., д. № 150.
Лившицъ, Іосифъ Мойсеевичъ. Зерн. прод. Балтовская дорога, д. Чернихова.
Ландау, Абрамъ Борисовичъ. Торг. домъ. «Тарле и Ландау». Аптекарскій товаръ. Ришельевская и Почтовая, д. Райха.
Ларіоновъ, Иванъ Карловичъ. Фабрика конфект. Базарная, соб. домъ, № 94.
Лаваль, Петръ Людвиговичъ. Портной. Екатерининская, домъ Б.ба, 14.
Лейбензонъ, Давидъ Айзиковъ. Аптекар. товары. Гулевая, д. № 22.
Левинштейнъ, Матръ Ицко Іосевьичъ. Кожев. товары. Б.-Арнаутская и Мѣщ., № 96.

Левитонъ, Михаилъ Клементьевъ. Складъ новѣйш. изобр. Дерибасовская, д. Вагнера.
Литературно-Артистическаго Общества Дирекція. Бульварн., д. Маразли.
Львовскій, Алтеръ Абрамовъ Золот. и сер. изд. Уг. Преобр. и Троиц., д. Бельтаки.
Литвинъ, Михаилъ Давидовичъ. Справочн. конт. Ришельев. и Греч., д. Маврокордато.
Лобачевъ, Діонисій Терентьевичъ. Гастроном. магаз. Алекс. просп., д. Холодовскаго.
Лиліенталь, Александръ Яковлевичъ. Портной. Ланжеронов., д. Вагнера.
Левъ, Іосель Ицковъ Металл. издѣлія. Ришельевская, д. № 23.
Лурье, Несанель Израилевичъ. Магазинъ картинъ, Дерибасовская, д. Эльмана.
Либовичъ, Владиміръ Ароновичъ. Гот. мужск. платье, Екатерининская, д. Шульце.
Лившицъ, Абрамъ Яковъ Іосифовъ. Бакал. и колон. Базарная и Канатн., д. Кофмана.
Луцкій, Мойсей Давидовичъ. Фабрика паркетовъ. Балковская, д. № 68.
Лембрекъ, Хаскель Шмулевичъ. Посудная. Ст. Базаръ, д. Кальфа.
Мюльнеръ, Августъ Яковлевичъ. Литейный заводъ. Манежная, д. № 24.
Менделевичъ, Хаимъ Янкелевъ. Пушкинская, д. № 14.
Миранскій, Аронъ Мееровъ. Покровскій пер., д. Фишмана.
Малхасовъ. Амельянъ Асвадуровичъ. Табачная. Екатер., д. Греческаго училища.
Мирельзонъ, Арій Лейбовичъ. Лѣсная. Средняя, д. Бабаджана.
Маншкіанъ, Аведисъ Кракоровичъ. Табачная. Уг. Екатер. и Греч., д. Эльмана, № 26.
Марюха, Софія Александровна. Мануфакт. Александр. просп., д. Филюрина.
Майзель, Антонъ Петровичъ. Желѣзн. товары. Еврейская, д. Анатра.
Марки, Камлетъ Калистовичъ. Фабр. булавокъ. Московская, д. Склаво, 69.
Малисъ, Шліома Іовель Уриновичъ. Галантер. Преображ. и Полиц., д. «Одесск. гост.».
Макъ Наббъ, Ричардъ Даниловичъ. Торг. домъ «Макъ-Наббъ, Ружье и К°». Агент. иностр. парох. Ланжероновск., д. Гагарина.
Мюльбруннеръ, Готлибъ Генриховичъ. Фабр. золот. изд. Полицейская, д. Яловикова.
Михаловскій, Мовша Гершовъ. Портной и торг. сукн. Екатерин. площ., д. Ануша.
Магидовичъ, Исахій Бороховичъ. «Ж. Дофинъ и И. Магидовичъ». Угольный складъ. Троицкая, домъ № 31.
Майбахъ, Францъ Христіанъ Готлибовъ. Содерж. гостинницы. М.-Арн., соб. домъ.
Микшинъ, Александръ Ѳедоровичъ. Бакалейная. Преображ. и Ново-Рыбн., д. Карнаухова.
Мизинъ, Ѳедоръ Степановичъ. Бакал. Александр. площ., д. Цикаліоти.
Мошковичъ, Пинкусъ Кивовичъ. Зерн. прод. Тирасп. Застава, д. Севастопуло.
Моргулисъ, Мордко Мееровъ. Коммиссіонныя дѣла. Ямская, д. № 80.
Мейдбрай, Зейликъ Мордковъ. Желѣзн. торг. Конная, д. № 20.
Молчинеръ, Юлій Владиміровичъ Соломоновъ. Чугунно-лит. зав. Лѣсная, д. № 2.
Магенеръ, Адольфъ Мартыновичъ. Содерж. гостинницы. Ланжероновская, д. Маразли.
Машевскій, Иванъ Игнатьевичъ. Землед. маш. Екатерининская площ., д. Жданова.
Макаревичъ, Адольфъ Ивановичъ. Складъ шампанскаго. Стурдзов. пер., соб. д., 5.
Марковскій, Мойсей Наумовъ. Базарная, д. Файнштейна.
Махлинъ, Мордко-Аронъ Ицковъ-Янкелевъ. Аптекарскіе товары. Базарная, д. № 68.
Маргулисъ, Рувинъ Мееровъ Давидовъ. Зерн. прод. Тирасп. Заст. Столб., д. Скрынницкаго.
Морозовъ, Иванъ Георгевичъ. Гастрономич. Гулевая, д. № 15.
Мюльгенсъ, Фердинандъ. Косметическ. Дерибасовская, д. Хакаловской, № 21.
Михайловъ, Никита Михайловичъ. Содерж. тракт. Гаванная, д. Ралли.
Морсъ, Фридрихъ Густавъ Александровичъ. Складъ пробокъ. Дерибасов., д. Вагнера.
Михельсонъ, Хаимъ Берковъ. Зернов. прод. Еврейская, д. № 20.
Магула, Андрей Николаевичъ. Опт. складъ вина. Н.-Рыбная, д. № 31.
Мандельбаумъ, Елизавета Ивановна. Модн. мастерская. Садовая, собств. домъ.
Мушкатъ, Лейба (онъ-же Леонъ) Ефроимовъ. Маслоб. зав. Дальницкая, д. соб., № 23.
Марцынъ, Иванъ Васильевичъ. Содерж. паров. мельн. Дальн. Мельницы, соб. домъ.
Мавро, Спиридонъ Ивановичъ. Софіевская, домъ № 28.
Макаревичъ, Ѳедоръ Александровичъ. Рестораторъ. Полицейская, д. Бродскаго.
Мазелеръ, Нахманъ Лейзеровъ. Фрукты. Греческая, д. Филиппаки.
Микей, Эзры Исааковичъ. Фабрика гильзъ. Болгарская, д. № 24.
Магула, Михаилъ Петровичъ. Содерж. трактира. Почт. и Канатная, д. Клейбса.

Мангуби, Давидъ Соломоновичъ } Торг. д. С. и Д. Мангуби, торгующій подъ фирм.
Мангуби, Савелій Соломоновичъ } «Соломонъ Мангуби». Мануф. Дерибас., д. Ротте.
Молчановъ, Степанъ Васильевичъ. Торг. д. «Ю. Грабе и С. Молчановъ». Механич. инструменты. Успенская, д. № 58.
Мозеръ, Юліусъ Ульриховичъ. Торг. д. «Флемингъ и Мозеръ». Зерн. прод. Софіевская, д. Мавро.
Мальцовскихъ заводовъ Акціонерное Общество. Посудная. Почтовая, д. $^{10}/_{20}$.

Мангуби, И. С. Магазинъ брилліант., золот. и серебр. вещей. Отдѣленіе персидскихъ ковровъ. Дерибасовская, домъ Ротте.

Манзонъ Дувидъ Самсоновичъ. Южно-Русскій Банкъ. Уг. Риш. и Ланжер., Гор. домъ.

Махъ, Ив. Вик. Фабрика сургуча, клея, конвертовъ и конторскихъ книгъ. Переплетное и графильное заведеніе. Преображенская, д. Папудовой.

Мознаимъ, Янкель-Іосель Ицковъ. Швейныя маш., велос. и т. п. Риш. и Евр., 27.
Молчановъ, Терентій Васильевичъ. Бакалейная. Александровская, д. № 60.
Макъ-Кормикъ, Сапруси-Голля. Землед. машины. Преображ. и Елисавет., д. Мелля.
Матковичъ, Степанъ Ивановичъ. Складъ угля. Полицейская площадь, 9.
Меламедъ, Мееръ Файвелевъ. Дамск. наряды. Алекс. пр., д. Болгарова и Зандѣлова.
Мармельштейнъ, Шмуль Лейбовъ. Торговый домъ «Тартаковскій и Мармельштейнъ». Складъ матеріал. для производства искусственныхъ водъ. Мясоѣдовская, 5.
Мавромати, Пелопидъ Михайловичъ. Кожевенный заводъ. Набережная, 23.
Махъ, Францъ Францовичъ. Письмен. принадлежн. Преобр., д. «Центр. гостиницы».
Милонади, Леонидъ Демократовичъ } Торг. д. «Бр-ья Милонади и К°». Бакалейн.
Милонади, Иванъ Демократовичъ } Греческая, д. Скулича.
Муратовъ, Михаилъ. Вина. Почтовая, домъ Елисаветской.
Максимосъ, Периклъ Степановичъ. Зернов. продукты. Тирасп. заст., VIII лин., 9.
Мель, Юлій Ивановичъ. Оптическ. инструм. Ришельевская и Дерибас., домъ Ралли.
Михелэвскій, Мовша Ароновичъ, Мал.-Арнаутская, 51.
Моргулевъ, Шая Мотьевичъ, Еврейская, 8.
Мирочникъ, Ицко Вольфовичъ. Мужское платье. Преображенская, домъ Барскаго.
Маттусъ, Израиль Абрамовичъ. Торг. д. «Вургафтъ и Маттусъ». Мануф. Почтов., 32.
Менделевичъ, Исаакъ (Зейликовъ) Исааковичъ. Мануфактурн. Новый базаръ, 23.
Муштафало, Мельтіадъ Павловичъ. Ренсковой погребъ. Нарышкинскій спускъ, 4.
Миллеръ, Эрнестъ Эрнестовичъ. Заводъ для выд. горшковъ. М.-Фонт. дор., д. Жукова.
Мельниковъ, Николай Петровичъ. Складъ машинъ. Екатерининская, 32.
Морозовъ, Ѳедоръ Трифоновичъ. Мануфакт. Коблевская и Торгов., д. Санценбахера.
Миллеръ, Казиміра Ѳеодоровна. Справочная контора. Полицейская площадь, 3
Митрофановъ, Иванъ Ѳеодоровичъ. Шорныя изд. Уг. Греч. и Кол. п., д. Гудовскаго.
Марченко, Николай Павловичъ. Складъ угля. Софіевская, 28.
Мушинскій, Лука Антоновичъ. Складъ угля. Успенская, д. Тромпетера, 33.
Мель, Василій Васильевичъ. Торговый домъ В. Мель и К°, торгующій подъ фирмою «Карлъ Мель». Магазинъ часовъ. Екатерининская, домъ Вагнера.
Мошковичъ, Мордко Мапевъ. Мануфактурная. Новый базаръ, домъ Делибанта.
Немеровскій, Исаакъ Мееровъ. Ришельевская улица, домъ Кастлера.
Нейманъ, Іоганъ Юліусъ-Теодоровъ Карловна. Дамскія рукод. Екатерининск., 30.
Норблинъ. Братья Бухъ и Т. Вернеръ въ Варшавѣ, фирма «Акціонерное О-во фабр. мельхіоровыхъ и вообще металлич. издѣлій». Дерибасовская, д. Маврокордато.
Нахумовичъ, Саумилъ Ефимовичъ. Аптека. Дерибасовская, домъ Вагнера.
Нестерманъ, Шліома Моисеевъ. Галантерейная, Дерибасовская, домъ Бирюкова.
Нентовичъ, Іоганъ Иван. Торг. д. «Ланге и Нентовичъ». Скл. крас. Греч., д. Филипаки.
Нескоромный, Іосифъ Никифоровичъ. Содержатель буфета. Вокзалъ «Одесса-Главная».
Нудельманъ, Мордко Гершковъ. Чугунно-литейный заводъ. Госпитальная, соб. домъ.
Нотовичъ, Абель Шауль (Савелій) Куселевичъ. Мельничныя машины. Базарная, 66.

Нейманъ, Берко Зейликовъ. Мануфактурная. Петропавловская, 38
Натанзонъ, Натанъ Файв. Торг. д. «Н. Натанзонъ и К°» Ман. Риш., д. Баржанскаго.
Нещадимъ, Ѳеофанъ Осиповичъ. Мануфактурная. Торговая и Сад., д. Санценбахера.
Небе, Гельмунтп Богдановичъ. Складъ хирург. инструм. Дерибасовская, д. Ралли.
Носовъ, Дмитрій Николаевичъ Торговый домъ «Д. Н Носовъ и І. В. Захаровъ». Конфексіонъ. Преображенская, домъ Папудовой.
Нурикъ, Владиміръ Евстафьевичъ. Торговый домъ «М. Фурманскій и В. Нурикъ» Хирургическіе инструменты. Колодезный переулокъ, 4.
Неофито, Христофоръ Николаевичъ. Колбасная. Старый базаръ, домъ № 1.
Наумова, Надежда Константиновна. Обувь. Ришельевская, улица, домъ Наумовой.
Нейбергъ, Валеріанъ Ивановичъ Биржевой маклеръ. Преображенская улица, 11.
Олаленко, Александръ Васильевичъ. Успенскій переулокъ, домъ № 7.
Очиковскій, Станиславъ Викентьевичъ Аптек. товар. Коблевская, д. Санценбахера.
Отмеръ, Георгій Георгьевичъ. Лѣсопильня. Разумовская улица, домъ Фишера.
Ойгманъ, Аврумъ Срулевъ. Зерновые продукты. Екатерининская, д. Финкельштейна.
Оборинъ, Адріанъ и К°. Торговый домъ. Администрація по дѣламъ этого торговаго дома. Чайная торговля. Гаванная улица, домъ Исаковича.

Обуви механ. производст. С.-Петерб. Товарищ. Ришельевская ул., д. Баржанскаго.
Очиковскій, Леонардъ Викентьевичъ. Аптек. товары. Греческ. и Екатер., д. Эльмана.
Осятинскій, Абрамъ Іоселевъ Мануфактурная. Ришельевская, домъ городской.
Ольшевичъ и Кернъ, товарищество. Складъ машинъ. Ришельевская улица, № 8.
Орбинскій, Романъ Робертовичъ. Музыкальные инстр. Дерибасовская, гор. домъ.
Олешинскій, Іосифъ Ивановичъ. Обувь Почтовая и Ришельевская, д. Гринберга.
Орильфельдъ, Сима Бейла Шліомова. Шорная и т. п. Александровская, гор. домъ.
Островскій, Эдуардъ Максимиліанъ Иванов. Ноты и книги Дерибасовск., д Бродскаго.
Перельманъ, Исаакъ Леоновъ. Торговый домъ «Исаакъ Леоновичъ, Перельманъ и Яковъ Давидовичъ Захарьенко». Химич. зав. Воронц. пер., д. Перельмана.
Павленко, Марья Николаевна. Торг. д. «Романъ Павленко» Колоніал. Алекс. пл., с. д.
Пшикъ, Михаилъ Семеновичъ. Содержатель гостиницы. Дерибасовская, соб. домъ.
Паригори, Ѳеодосій Константиновичъ Бакалейная. Покровскій переул., домъ Хаджи.
Полиновъ, Александръ Павловичъ. Торговый домъ Александръ Павловичъ и К°, торг. подъ фирм. «Ананій Кіевскій». Чайная торг. Екатерининск., д. Вагнера.
Поляковъ, Иванъ Ѳеоктистовичъ. Чайная. Дерибасовская, домъ Бирюкова.
Плешкалова, Евдокія Ѳедоровна. Торговый домъ «Е. Плешкалова и В. Чернявскій». Желѣзныя, кровельныя и другія издѣлія. Почтовая улица, домъ Діалегмено

Пивоваренныхъ заводовъ Высочайше Утвержд. Южно-Русское Акціон. Общ. Правленіе въ Артиллер. пер., за Ботанич. сад., въ собствен. домѣ. Адр. для писемъ: Одесск. пивов зав. Южно-Русск. Акц. Общ. Для телегр.: Одесса, Юропиво. Управляющій заводомъ Григор. Степ. Прудниковъ.

Писчебумажной фабрики Дитятковское Товарищество. Преображ., домъ Синицыной
Плитманъ, Гершъ Кельманъ Несаниловъ. Галант. Уг. Троицк. и Преобр., д. Сарача.
Павани, Іосифъ Іосифовичъ. Корабельный маклеръ. Ланжероновская, д. Герна, № 7.
Перельманъ, Мендель Мошковъ. Херсонская, домъ Семерія.
Пинскеръ, Іосифъ Симоновичъ. Зерновые продукты. Тирасп. Застава, домъ № 8.
Пистряковъ, Хаимъ Мошковъ. Кожевенные товары. Московская улица, соб. домъ.
Періонъ, Августъ Нослевичъ. Желѣзныя издѣлія. Преображенская, д. Папудовой.
Позняковъ, Гавріилъ Антоновичъ. Винная торговля. Нѣжинская улица, собств. д.
Паппе, Николай Ивановичъ Агентъ страхового общ. Пушкинская и Почт., д. Анатра.
Павловскій, Лейзеръ Зейликовъ Мануфакт. Александровскій просп., д. Асвадурова.
Пономаревъ, Григорій Никифоровичъ. Бакал. и вин. Б.-Арн. и Риш., д. Сокальскихъ.
Перельманъ, Леонъ Исааковичъ. Спичечная фабрика. Лѣсная улица, собств. домъ.
Повѣренный, Іосифъ Зейликъ Леонтьевъ. Магазинъ шляпъ Екатерининская, 7.
Плесеръ, Берель Лейба Мошковъ. Гот. муж. платья. Полиц. и Красн. п., д. Виньена.

Пенистанъ, Вильямъ Генрихъ Михайловичъ. Хим. зав. и складъ маш. Головковская, 16.
Попова, Антонина Сакчянова. Табачная. Успенская 52.
Погребинскій, Гершко Айзиковъ. Зерновые продукты. Княжеская ул., собств. домъ.
Папандопуло Емефтерій Паніотовъ. Бакалейная. Красный переулокъ, д. Барама, 9.
Петровскій, Михаилъ Ивановичъ. Магазинъ обуви. Ришельевская, домъ Ралли.
Плоткинъ, Михель Абрамовичъ. Мануфактурная. Полицейская, домъ Неймана.
Постернакъ, Гамшей Лейба Іоселевъ. Золотыя и серебрян. издѣлія. Базарная, 66.
Піотровскій, Карлъ Карловичъ. Контора погреб. церемоній. Соб. пл., д. Болгарова.
Поповичъ, Михаилъ Ивановичъ. Бакал. и ренск. погребъ. Херсонская, д. Агаркова.
Подкаминеръ, Хаимъ Ицко Зельм. Гершовъ. Чайн. торг. Базарн., д. Черепенникова.
Панаринъ, Василій Ивановичъ. Чайная торговля. Преображенская, собст. домъ, 69.
Петро, Пантелей Петровичъ. Содержатель ресторана. Ланжероновская, д. Глушкова.
Поповъ, Киркоръ Степановичъ. Чайная торговля. Успенская, улица, домъ № 50.
Постернакъ, Симха Товіевъ. Табачная. Канатная улица, домъ № 41.
Покорный, Іосифъ Іосифовичъ. Фотографическія принадлежности. Еврейская, 49.
Павленко, Гавріилъ Андреевичъ. Кожевенный заводъ. Полиц., д. Католич. церкви.
Петровъ, Иванъ Алексѣевичъ. Мясная. Греческій базаръ, домъ Бенетато.
Параскева-Борисовъ, Христофоръ Дмитріевичъ. Содерж. гост., Дериб., д. Эльмана.
Петалуди, Герасимъ Григорьевичъ. Содержат. трактира. Греческая, домъ. Урусова.
Павлиди, Панаіотъ Нефанаиловичъ. Бакал. и сух. фрукты. Уг. Екат. и Полиц. пл., 24.
Поповы, братья К. и С. Выс. утв. тов. чайной торг. и скл. Дериб., д. Черепеникова.
Парасху, Кліанөій Аөанасьевичъ. Табачная. Екатерининская, домъ Родоканаки.
Поповичъ, Матрена Степановна. Ренсковой погребъ. Кул. поле, Саперн. п., соб. д.
Прокудина, Марія Савилина. Содержательн. трактира. Коблевская, д. Казаринова.
Перепелицинъ, Григорій Ивановичъ. Бакалейная. Александровская ул., собств. д.
Перкель, Дувидъ Перецовичъ. Торговая, с. д.
Паттъ, Августъ Клодіусовичъ. Прачешная. Екатерининская, домъ Гагарина.
Перловъ, Василій съ Сыновьями. Высочайше Утвержденнаго товарищества чайной
торговли и складъ. Дерибасовская улица, городской домъ.

Персопуло, Константинъ Григорьевичъ. Рыбьимъ жиромъ. Головковская, соб. домъ.
Першинъ, Петръ Ивановичъ. Чайная торговля. Покровскій переулокъ, домъ № 3.

Пурицъ, Лейба Соломоновичъ. Торговый домъ «Пурицъ и Рубинштейнъ». Коммисіонныя дѣла, асфальтъ и агентурная контора. Успенская и Ришельевская, домъ Чудновскаго.

Потаміано, Каролина Николаевна. Погребъ русскихъ винъ. Греческая улица, 37.
Пташниковъ, Діомидъ Тимофѣевичъ. Мануфакт. Старопортофранк., д. Черепеникова.
Пашковъ, Иванъ Васильевичъ. Гастрономическій магазинъ. Дерибас., д. Бирюкова.
Парнасъ, Пинкусъ Гершковъ. Бакал. товары. Успенск. и Екатер., д. Дробинскаго.
Питсъ, Джонъ Джоновичъ. Землед. машины. Уг. Греческой и Польской, соб. домъ.
Поппе, Германъ Германовичъ. Маразліевская улица, домъ Менделевича.
Поляковъ, Лейзеръ Шейваховъ. Мужское платье. Базарная и Преображ., д. Благина.
Папушійскій, Абрамъ Алтеровъ. Готов. муж. платье. Екатерининская, домъ Ануша.
Рабиновичъ, Моисей Яковлевичъ. Успенская и Ришельевская, домъ Сукальскихъ.
Роживю, Морисъ. Цейлонскій чай. Уголъ Ришельевской и Греческой, д. Пелехиныхъ.
Рива, Альфредъ Осиповичъ. Кондиторская, Екатерининская, 12.
Розенблатъ, Іоиль Пинкусъ. Складъ винъ. Уголъ Почтовой и Преображ., с. домъ.
Рабиновичъ, Сруль-Лейба Давидовъ. Биржевой маклеръ. Полицейск., д. Тульчинскаго.
Розенбергъ, Яковъ Моисеевичъ. Водочный заводъ. Старопортофранковская, с. домъ.
Реихъ, Аронъ Ойзеръ Янкелевъ. Мужское платье Екатерин. и Греч., д. Эльмана.
Ридъ, Вильямъ Сидней. Торговый домъ «Твиди, Ридъ и К°». Контора пароходства.
Рансонъ, Джемсъ Эдуардовичъ. Складъ землед. машинъ. Уг. Греческ. и Канатн., 1.
Розенблатъ, Дувидъ Шлюма. Мыловаренный заводъ. Дальницкая, собствен. д., 32.
Рогозинъ, Александръ Николаевичъ. Въ учетномъ банкѣ. Дерибасовская, д. Маразли.

Рабиновичъ, Нухимъ Іосифовъ. Бакалейная. Коблевская и Конная, д. Штейнгауза.
Рейберманъ, Нахманъ Гершовъ. Агент. иност. фирмъ. Дериб. и Пушк., д. Переца.
Рузеръ, Ицко Зельмановъ. Мод. тор. и шляпы. Александровскій пр., д. Рауша.
Раушъ, Морицъ Францовичъ. Музыкальн. инструм. Полицейская, соб. домъ.
Розенблатъ, Германъ Абрамовичъ. Строит. матер. Еврейская улица, соб. домъ.
Розенбергъ, Мойше Ковичъ. Полицейская, д. Наумова.
Рингель, Густавъ-Бернардъ Өедоровичъ. Резинов. изд. Екатерининск., д. Санца.
Рѣзниковъ, Аронъ Израилевъ. Зернов. прод. Пушкинская, д. Дулгерова, № 23.
Рубинштейнъ, Перецъ Гершковъ. Скл. шерсти. Канатная, д. Малихова.
Романо, Михаилъ Бенедиктовичъ. Фабрика сусальн. золота. Почтовая, д. № 38.
Робина, Павелъ Генриховичъ. Содерж. кондитор. Екатерининская, д. Штерна.
Розенштейнъ, Яковъ Шаевичъ. Торг. домъ «М. и Я. Розенштейнъ». Скл. керосина.
Екатерининская улица, д. № 40.
Розенблатъ, Самуилъ Абрамовъ. Кожев. сыров. Княжеская, д. Ашкенази.
Рохбергъ, Абрамъ Берковъ. Торг. домъ «Ш. Аглицкій и А. Рохбергъ». Мануфакт.
Троицкая, д. Блюмберга.
Рабиновичъ, Сруль Вольфовъ. Кожевенные товары. Набережная, д. Лѣтника.
Ристеръ, Венделитъ Валентиновичъ. Торг. домъ «А. Геналеръ и В. Ристеръ», торг.
подъ фирмою «К. Прейсъ». Готов. муж. плат. Екатерининская, д. Вагнера.

«Расторгуевы Д. и А.» Торг. домъ. Чайная торговля. Ланжероновская улица, д. Гейнцельмана, № 32.

Райсмитъ, Мееръ Шимоновичъ. Конфектная фабрика. Старорѣзничная, д. № 33.
Ройзенцвайгъ, Хаимъ-Шоель Танхимовъ. Мануф.-галант. Александр. пр., д. № 11.
Рухваргъ, Гершъ Менделевъ. Обувь, Ришельевская и Греческая, д. Маразли.
Руппертъ, Оскаръ Петровичъ. Магаз. часовъ. Екатерининская, д. Греческаго учил.
Рабинъ, Нахимъ Хаимовъ. Биржев. маклеръ. Успенская, д. Полинова.
Ронигеръ, Яковъ Веньяминовъ. Фабрика пуговицъ. Московская, д. № 113.
Рандичъ, Осипъ Осиповичъ. Лѣсн. матеріалы. Елисаветинская, д. № 2.
Райхъ, Яковъ Борисовичъ. Складъ гипса. Полицейская, д. № 1, Кріона.
Розенфельдъ, Нихель Абрамовичъ. Кораб. маклеръ. Военный спускъ, № 2.
Розенштейнъ, Мееръ-Лейба Мордковъ. Мануфактура. Торговая, домъ. Санценбахера.
Родбиль, Мойсей Срулевъ. Золот. и сереб. изд. Дерибасовская, д. № 13.
Райжевскій, Израиль Гершовъ. Складъ бумаги. Екатерининская, д. № 66.
Ранесъ, Берко Срулевъ Алкуновъ. Каменоломня. Манежная, д. № 6.
Ради, Иванъ Ивановичъ. Магазинъ лампъ. Дерибасовская, д. Бирюкова.
Репичъ, Зиновій Григорьевичъ. Посудная. Торговая и Коблевская, д. № 25.
Рабиновичъ, Самуилъ Берковъ, Складъ мѣшковъ. Еврейская, д. № 45.
Ромео, Гаэтано. Заграничныя вина. Пушкинская, д. № 17.
Райхштейнъ, Аронъ Давидовичъ. Складъ бумагъ. Еврейская, д. Тригера.
Рабиновичъ, Надежда Абрамовна. Бакалейная. Успенская, соб. домъ, № 72.
Рабиновичъ, Александръ Михайловичъ. Зернов. прод. Еврейская, д. № 41.
Рабинъ, Янкель Ейхиновичъ. Бакалейная. Б.-Арнаут. и Александр. д. Титингеръ.
Рубинштейнъ, Феликсъ Моисеевъ. Торг. домъ «Пурицъ и Рубинштейнъ». Коммис.
дѣла. Успенская и Ришельевск., д. Чудновскаго.
Райхъ, Степанъ Ароновичъ. Зав. выд. жести. Почтовая ул., соб. домъ.
Романовъ, Іосифъ Өедоровичъ. Старо-Рѣзничная, соб. домъ.
Рубенчикъ, Іосель Шліомовъ. Кожевен. товаръ. Еврейская, д. № 39.
Розенблитъ, Яковъ-Мордко Менделевъ. Корабел. макл. Воен. спускъ. д. Евангелиди.
Рондо, Петръ Даниловичъ. Лѣсопильн. заводъ. Среднефонтанск. дорога, д. № 1.
Рабиновъ, Яковъ Абрамовичъ. Мельнич. машины. М.-Арнаутская ул. д., № 109.
Ралле А. и К° фирма Высочайше утвержд. Товарищ. высшей Парфюмеріи. Косметическіе товары. Ришельевская, д. Ралли.
Рафаловичъ, Тереза Ефимовна. Писчебум. складъ. Б. Фонтан., дор., № 3.

НАУКОВА БІБЛІОТЕКА ОНУ ім. І. І. МЕЧНИКОВА

Радуль-Грабяжъ, Станиславъ Павловичъ. Конт. погр. цер. Екатерининск., д. № 36.
Ротштейнъ, Яковъ Мойс. Мануф. и галант. Еврейск. и Александр., д. Болгарова.
Руднянскій, Яковъ Хаимовъ. Хирург. инстр. Почтовая, д. № 34.
Рѣзниковъ, Литманъ-Янкель Мойш. Портн. и торг. сукн. Пале-Рояль, д. Кестнера.
Рейдеръ, Несанель Ицковъ. Бакалейная. Нов. Базаръ, д. № 23, Джурановича.
Радіоновъ, Василій Дмитріевичъ. Зернов. продукты. Надеждинская, д. Гольдсмита.
Рахміель, (Рахмель) Гиршъ Ицк. (Герм. Ис.). Муз. инстр. Дерибас., Город. домъ.
Рестель, Василій Карловичъ. Механич. мастер. Приморская, д. № 20.
Рейнгерцъ, Маврикій Германовичъ } Инженеры Рейнгерцъ и Рейхенбергъ. Подря-
Рейхенбергъ, Арнольдъ Романовичъ } ды по постр. Садовая, Почтовыя учрежденія.
Рубинъ, Николай Ивановичъ. Мясная торговля. Базарная, д. Кумбари.
Раухвергъ, Алпа-Хая Моисеевна. Металлич. издѣлія. Ришельевская, д. Райха.
Схарьенко, (онъ-же Захарьянко), Яковъ Давидовичъ. Торг. домъ «Исаакъ Леонов. Перельманъ и Яковъ Давид. Захарьенко». Химич. зав. Среднефонт. дор., № 14.
Слухъ, Илья Ильичъ. Мѣдные товары, Гаванная, д. № 9.
Серперъ, Ицко Хаимовъ. Готов. муж. плат. Уг. Преобр. и Почтов., д. Розенблата.
Семыкинъ, Константинъ Алексѣевичъ. Складъ пеньки. Успенскій пер., соб. домъ.
Соловьевъ, Иванъ Матв. Маг. бѣлья. Ришельевск., д. Админ. Павлов. зданія, 8.
Сарачъ, Исаакъ Ефетъ Симовъ. Складъ соли Покровск. пер., д. Туршу.
Сарачъ, Мойше Симовичъ. Складъ соли. Троиц. и Александр. пл., соб. домъ.
Степановъ, Петръ Ивановичъ. Содерж. трактира. Дерибасовская, д. Бирюкова.
Скрыпкинъ, Николай Ильичъ. Бакалейная. Б.-Арнаутская, д. Тетельмана.
Синицынъ, Михаилъ Ивановичъ. Зерн. прод. Николаевская дорога, собств. домъ.
Сорокоумовскій, Павелъ съ Сынов.—фирма торг. дома. Мѣха. Ришел., д. Бродскаго.
Снитовскій, Флоріонъ Павловичъ. Галант. и модн. товары. Пале-Рояль, соб. домъ.
Ситниковъ, Михаилъ Ерофѣевичъ. Содерж. бани. Ямская, соб. домъ, № 47.
Сутягинъ, Өедоръ Семеновичъ. Мебельное. Гулевая, соб. домъ.
Соломянская, Сарра Менделевна. Посудная. Александр., д. Иванова, № 23.
Скведеръ, Флоріанъ Яковлевичъ. Торг. домъ «Флоріанъ Скведеръ и К°», торгующій подъ фирмой «Фанкони». Содерж. кондит. Екатеринин., д. Григорьева.
Слѣпъ, Давидъ Пейсаховичъ. Магазинъ часовъ. Почтовая, домъ Бекеля.
Синицынъ, Николай Ивановичъ. Винная и бакалейная. Коблевская, собств. домъ.
Соколовскій, Исаакъ Израилевъ. Мало-Арнаутская, домъ № 18.
Серебренникъ, Сруль (Израиль) Мордковъ. Мануфакт. Александр. просп., д. Хаджаша.
Сапиръ, Шулимъ Берковъ. Бакалейная. Александр. и Базарн., Город. домъ.
Сушицнеръ, Берко Менделевъ. Зернов. прод. Ришельевская, д. Камлета.
Сапожникъ, Мотель Абрамъ Менделевъ. Торг. д. «Гителисъ и Сапожниковъ». Галант. Александр. просп., д. Кумбари.
Соколовъ, Алексѣй Андреевичъ. Складъ пеньки и масла. Б.-Арнаутская, д. № 93.
Стамогло, Аристидъ Эммануиловичъ. Зерн. прод. Тирасп. Застава, Столбов., соб. д.
Семеновскій, Кива Шмулевичъ. Желѣзныя издѣлія. Успенская, д. № 107.
Сиффертъ, (онъ-же Зиффертъ), Александръ Ивановичъ. Торг. домъ «А. Зиффертъ и С. Тейреръ». Золот. и серебр. изд. Дерибасовская, д. Вагнера.
Сикоръ, Заивель Гершовъ. Кожевенн. товары. Московская, д. Корейвъ, № 130.
Страуссъ, Леопольдъ Вильгельмовъ. Т. д. «Л. Страусъ и Б. Кнебельманъ». Вина. Екатерининская, домъ № 26.
Страуссъ, Леопольдъ Вильгельмовичъ. Ренск. погр. Екатеринин., д. № 26.
Сахарныхъ заводовъ Александровское Товарищество. Бугаевская, д. № 511.
Стариковъ, Яковъ Семеновичъ. Трактиръ. Преображенская, домъ Прокудина.
Смѣлянскій, Левъ-Ицко Мееровъ. Зернов. прод. Николаевская дор., д. Шиманов.
Скроцкій, Иванъ Игнатьевичъ. Магазинъ шляпъ. Преображенская, д. Мими.
Стамателато, Евангели Герасимовъ. Содерж. трактира. Рыбная ул., соб. домъ.
Сиротинъ, Идель Ароновичъ. Галантерейная. Преображенская, д. 43.
Сигалъ, Гершъ Ицковъ. Готов. мужское платье. Полицейская д. Степанова.
Сарафановъ, Илья Васильевъ. Гастрономич. Б.-Арнаут. и Канат., д. Рогозинскаго.

Склаво, Спиридонъ Евривіадовичъ. Т. д. «Евревіади С. Склаво». Виноградныя вина. Преображенская, собств. домъ.
Сулякъ, Іосифъ Шмулевичъ. Зерн. прод. Мало-Арнаутская, д. Топера.
Саломосъ, Мильтіадъ Александровичъ. Пароходство. Преображенская, д. 42.
Соломянный, Моисей Иде-Лейба. Гот. дамск. наряды. Алекс. просп., д. Асвадурова.
Стиро, Беньяминъ Соломоновичъ. Складъ стекла. Почтовая, д. № 15.
Стамбурская, Марья Алексѣевна. Содерж. бань. Базарная, собств. домъ, 73.
Смирновъ, Яковъ Өеодоровичъ. Лѣсн. матеріалъ. Тираспольская, собств. домъ.
Сакеръ, Яковъ Леоновичъ. Надеждинская, домъ № 5.
Софферманъ, Берко Рафаловичъ. Мужское платье. Почтовая и Преображ., д. Прокудиной.
Спандони, Басманджи Григорій Аөанасьев. Аптекар. мат. Ришел., д. Финкельштейна.
Салларъ, Іоанъ Бабтистовичъ. Мануф. Театральный пер., д. № 16.
Стойкинъ, Иванъ Егоровичъ. Трактиръ Нов. Базаръ, собственный домъ.
Сороковъ, Абрамъ Берковъ. Мануфакт. и галант. Александр. просп., д. Болгарова.
Силичевъ, Радіонъ Елисѣевичъ. Трактиръ. Церковн. и Божакин., д. Уточкина.
Страбль, Августъ Викентьевичъ. Форт. и піанино. Ришельевская, д. Кречмара.
Суворовъ, Иванъ Егоровичъ. Бакалейная. Красный пер., собств. домъ.
Саметъ, Лина Германовна. Т. д. «Саметъ и Шаковъ». Складъ маш. Риш., д. № 26, соб.
Сарри, Георгій Ивановичъ. Бакалейная. Полицейская, д. Меля.
Санцъ, Джемсъ Батистовичъ. Портной. Дерибасовская, собств. домъ.
Сонье, Евгеній Эдуардовичъ, Фабрика маргарина. Московская, д. Шаміс, 52.
Степановъ, Георгій Яковлевичъ. Чайная торг., Херсонская, д. № 28.
Самсоновъ, Павелъ Герасимовичъ } Торговый домъ «Братья М. и П. Самсоновы».
Самсоновъ, Михаилъ Герасимовичъ } Мануфакт. Уг. Греч. и Преобр., д. Родоканаки.
Сванъ, Джонъ Джоновичъ. Т. д. «Сванъ и Осборнъ». Конт. Агент. Иностр. пароходст. Ланжероновская, д. Герпа.
Саске, Каролина Христофоровна, Торг. домъ «Конрадъ и Саске». Кожевенн. издѣл. Дворянская, домъ Саске.
Сарибанъ, Соломонъ Марковичъ. Обувь. Ришельевская, д. Католической церкви.
Скрынкинъ, Иванъ Петровичъ. Бакалейная. Б.-Арнаутская., д. Тетингера.
Смаичъ, Андрей Андреевичъ. Диспашеръ. Карантинная, д. Де-Антонини.
Сигалъ, Лейба Мотьевичъ } Торг. домъ «Братья Сигалъ». Складъ мебели. Почто-
Сигалъ, Гилелъ Мотьевичъ } вая улица, домъ Лемме.
Сороко, Шая-Герцъ-Отто Яковлевичъ. Японскіе товары. Ришельевская, д. Кречмара.
Сикеліаносъ, Яковъ Антоновичъ. Зерн. прод. Тирасп. Застава, д. Скрыпкина.
Сегалъ—Гордонъ, Янкель Гершовъ-Лейбовъ. Т. д. «П. Бразъ и Я. Сегалъ-Гордонъ». Галантерейная. Успенская ул., д. № 83.
«Степановъ, Андрей и Сынъ»—Торговый домъ въ Саратовѣ. Складъ сарпинокъ. Екатерининская, Пале-Рояль, д. Родоканаки.
Скуратовъ, Иванъ Григорьевичъ. Мануфакт. Троицкая, д. Сарача.
Сигалъ, Яковъ Гершковъ. Мастерская желѣзн., слес., и механич. изд. Тирасполь., № 18.
Сторубинскій, Гершко Берковъ. Портной. Греческая, д. Бродскаго.
Ставро, Иванъ Захарьевичъ. Зернов. прод. Николаевская дорога, собств. домъ.
Смирновъ, Степанъ Михайловичъ. Рыбн. и Гастр. Александр. площ., д. Меля.
Саковичъ, Ефимія Яковлена. Бакал. и ренск. погребъ. Конная, д. Великанова.
Тонетъ, Карлъ Августовичъ. «Братья Тонетъ». Гнутая мебель. Дерибас., д. Эльмана.
Телаль, Соломонъ Яковлевичъ. Табачная фабрика. Дерибасовская, д. Бродскаго.
Табакъ, Соломонъ Яковлевичъ. Готов. дамск. нар. Алекс. просп., д. № 1.
Топузъ, Артуръ Яковлевичъ. Мраморн. изд. Еврейская, д. Перро.
Треплинъ, Густавъ-Альбертъ Альбертовичъ. Биржевой маклеръ. Полицейская, д. 29.
Трахтенбергъ, Шая Іосевичъ. Зерн. прод. Тирасп. Застава, д. Бертика, лин. VII.
Тимашевъ, Семенъ Павловичъ. Вышивки. Дерибасовская, д. Маврогордато.
Трахтенбергъ, Леонъ Абрамовичъ. Малый пер., д. Вольфензона.
Тамаркинъ, Неухъ Гешелевъ. Торг. домъ «Гуревичъ и Тамаркинъ». Строит. матер. Почтовая, д. Райха, 20.

Тейреръ, Готлибъ Фридрихъ Яковлевичъ. Т. д. «А. Зифферть и Ф. Тейреръ». Золот. и серебр. изд. Дерибасовская, д. Вагнера.

Топильердъ, Лейзеръ Вольковъ. Бакал. и колон. Рыбная, д. № 89.

Теплицкій, Гутманъ Янкелевъ. Складъ сукна. Преображенская, д. № 52.

Тетельманъ, Юдка Абовъ. Зерн. прод. Театральный пер., д. Бродскаго.

Тертусъ, Степанъ Мироновичъ. Чайная торг. Дерибасовская, д. Ведде

Тарнополь, Морицъ Іоаримовичъ. Т. д. «Братья Тарнополь». Фабр. и магаз. обоевъ. Почтовая, д. № 24.

Тульчинскій, Іоиль Аронъ Мошковъ. Гот. мужск. платья. Екат. и Полиц., д. Неймана.

Тюринъ, Никита Ивановичъ. Полотно, бѣлье. Преображенская, д. Мими.

Теодоровичъ, Марья Людвиговна. Водопров. прин. Екатерин. и Полиц., д. Фельдмана.

Трандафиловъ, Иванъ Петровичъ. Гастрон. и винная. Торговая, д. Греве.

Табакъ, Каробетъ Агаповъ. Содерж. тракт. Коблевская и Срѣт. пер., д. Яншена.

Титрова, Анна Саркисовна. Складъ вина. Троицк. и Екатерин., д. Ичаджикъ.

Трестеръ, Вильгельмъ Θеодоровичъ. Т. д. «В. Θ. Трестеръ и К°». Складъ строит. матер. Успенская ул., д. № 18.

Таксинъ, Ицко Срулевъ-Бороховъ. Мануф. Троицкая, д. Блюмберга.

Тригеръ, Лейба Давидовъ. Покровскій переулокъ, собств. домъ.

Тріархи, Століаносъ Панаіотовичъ. Т. д. «Іосифъ Нейманъ и С. Тріархи». Фабрика халвы. Греческая, д. Палаузова.

Тарле, Іосифъ Герцовичъ. Т. д. «Тарле и Ландау». Аптек. матер. Ришельевская и Почтовая, д. Райха.

Тарнопольскій, Яковъ Львовичъ. Ново-Рыбная, собств. домъ.

Ткаченко, Θеодоръ Карповичъ. Дальницкая, собств. домъ.

Туріанскій, Ушеръ Ароновичъ. Т. д. «І. А. Туріанскій и К°». Строит. матеріалъ. Б.-Арнаутская, д. № 127.

Тартаковскій, Савелій Зейликъ Абрамъ Іосьевъ. Т. д. «Тартаковскій и Мармельштейнъ». Складъ матер. для произв. искусств. минер. водъ. Мясоѣдовская, д. № 5.

Талалъ, Шимонъ Ицелевъ. Золот. и серебр. изд. Преображенская, д. Шора.

Танази, Константинъ Аѳанасьевичъ. Портной. Преображенская, д. Папудова.

Траутманъ, Иванъ Фридрихъ. Колоніальная. Канатная, д. Мочо.

Теодорчикъ, Францъ Антоновичъ. Книги и ноты. Дерибасовская, д. Менделевича.

Трахтенбергъ, Давидъ Наумовичъ. Кирпичн. заводъ. Жевахова Гора, дача Блохина.

Умѣстновъ, Михаилъ Семеновичъ. Складъ водопров. прин. Пушкинск., д. Сондонса.

Ушановъ, Іоаннъ. Гастрономическая. Херсонская и Торговая, д. Перкеля.

Ферстеръ, Карлъ Карловичъ. Торг. д. «Карлъ Ферстеръ». Экспедиціонная контора. Воронцовскій переулокъ, домъ № 8.

Френкель, Идель Вольфъ Шабсовъ. Фабр. папиросн. бумаги. Екат. и Усп., д. Корони.

Фишелесъ, Морицъ Соломоновичъ. Фотограф. принадл. Греческая, д. Ларіонова.

Ферикъ, Исаакъ Исааковичъ. Зерн. прод. Нѣжинская, соб. д. № 41.

Фельдманъ, Израиль Гершовъ. Торг. домъ «Б. и И. Фельдманъ», торгующій подъ фирмою «Г. П. Фельдманъ». Содерж. коробочн. сбора. Ришельевская, д. № 29.

Фурмеръ, Іось-Мотель Гершковъ. Фуражки. Екатерининская, д. Калпакчи.

Фрелихъ, Яковъ Ивановичъ. Фабрика слесарныхъ издѣлій и стальныхъ волнистыхъ шторъ. Гаванная ул., собств. домъ, № 13.

Фрейданкъ, Юліусъ Адольфовичъ. Торг. домъ «Фрейданкъ и Кулеманъ». Земледѣл. машины. Уголъ Полицейской и Пушкинской, д. Діалегмено.

Филипповъ, Василій Ивановичъ. Мануфакт. Уг. Почт. и Алекс. пр., д. Елисаветскаго.

Фихтенгольцъ, Хаимъ Идель Абрамовъ. Содерж. гост. Дворянская, д. № 5.

Френкель, Янкель Ароновичъ. Бакалейная. Мѣщанская, собств. домъ, № 8.

Файвушъ, Лейзеръ Хацкилевъ. Торговый домъ «Лейзеръ Файвушъ», торгующій подъ фирмою Южное Товарищ. Чайной Торг. «Дружина». Пушк. и Троицк., д. Райха.

Финкель, Мееръ Гершъ Мошковъ. Рыбная. Черепенниковская площ., д. Уточкина.

Фельдбергъ, Вольфъ Моисеевъ. Фабрика минер. водъ. Пушкинская, д. № 56.

Фишеръ, Викторъ Карловичъ. Складъ консервовъ. Колонтаевская, д. № 24.

Френкель, Ицко Мордко Іосифовъ. Кожевенная. Б.-Арнаутская, д. Вальтуха.

Фроловъ, Сергѣй Николаевичъ. Посудная. Преображенская, собств. домъ.

Фругъ, Шоломъ Гершовъ. Лѣсные мат. Базарная, д. Черепенникова.

Файвилевичъ, Рувинъ Мордковъ. Зерн. прод. Греческая и Ришельевская, д. Бродскаго.

Фукельманъ, Мордко Менделевъ. Почтовая, домъ Залужнаго.

Фельдманъ, Янкель Нусимовъ. Оптовая торговля сукнами. Существуетъ съ 1855 г. Подписываетъ отъ его имени И. Я. Фельдманъ. Екатерининская и Полицейская, собственный домъ.

Фраже, Юліанъ Іосифовъ. Мельхіоровыя изд. Дерибасовская, д. № 13.

Филюринъ, Лейба (Леонъ) Соломоновъ. Обувь. Старый базаръ, городское зданіе.

Филюринъ, Зельманъ Берковъ. Обувь. Александр., д. Яловикова.

Фанопуло, Стефанъ Адамовичъ. Содерж. ресторана. Пале-Рояль, д. Шварца.

Фельдманъ, Гершъ Срулевъ. Зол. и сер. изд. Преображенская, д. Трахтенберга.

Фельдманъ, Анисимъ Яковлевичъ. Скл. угля. Приморская, д. 16.

Фингергутъ, Самуилъ Маіорковъ. Аптек. товары. Б.-Арнаутская, д. Павловскаго.

Феферъ, Давидъ Файвелевъ. Бакалейная. Александр. и Старорѣзн., соб. домъ.

Фишеровичъ, Мойше Эммануиловичъ. Почтовая, д. Анатра.

Фишеръ, Фердинандъ Фердинандовичъ. Вина. Разумовская, соб. домъ, № 15.

Фишманъ, Левъ Хаимовъ. Содерж. мельницы. Коблевская, д. № 14.

Фукъ, Жозефина Францовна. Торг. домъ «Ж. Фукъ и К°», торгующ. подъ фирмою «Ф. С. Нуво». Вина. Дерибасовская, д. Жульена.

Фельдманъ, Гершъ Геселевъ. Портной. Полицейская, д. Католической церкви.

Фихтенгольцъ, Альбертъ Соломоновъ. Механ. инстр. Надеждинская, д. № 15.

Футранъ, Сруль-Лейба Ицковъ. Содерж. мельницы. Литейная, соб. домъ.

Фанъ-Юнгъ, Борохъ Исааковичъ. Еврейская, д. Анатра.

Френкель, Хая Израилева. Приморская, д. Хартуляри.

Фишеръ, Карлъ Фердинандовичъ. Вина. Разумовская, д. № 75.

Фогтъ, Густавъ Густавовичъ. Часы, зол. и сер. изд. Дерибасовская, д. Жульена.

Фурманскій, Маркъ Григорьевичъ. «М. Фурманскій и В. Нурикъ». Хирургическіе инстр. Дантистъ. Колодезный пер., д. № 4.

Фетишъ, Бруно Антоновичъ. Складъ топлива. Тираспольская, д. № 12.

Финкъ, Абрамъ Гершовъ. Косметич. тов. Преображенская, д. Бабаджана.

Фаеръ, Хаимъ (Липа) Даниловичъ. Бакалейная. Конная и Нѣжинская, д. Ткача.

Фукельманъ, Гершъ Менделевъ. Торг. домъ «Братья М. и Р. Фукельманъ» Зернов. прод. Уг. Екатерининской и Почтовой, д. Зусьмана.

Фришъ, Адамъ Петровичъ. Зернов. прод. Дальницкая, соб. домъ.

Фуксъ, Аврумъ Вольфъ Ушер. Мануф. Успенская и Базарная, д. Успенской церкви.

Фарбштейнъ, Соломонъ Михелевъ. Галантерейная. Еврейская, д. Анатра.

Хаджи (онъ-же Дуванъ), Юфуда Исак. Зерн. прод. Балтская дор., д. Мединскаго.

Хари, Рафаилъ Львовичъ. Троицкая, д. Шварца.

Хаджашъ, Илья Исааковичъ. Складъ соли. Покровскій пер., соб. домъ.

Хаджи, Мордхай Садуковичъ. Красный пер., д. Дуварджогло.

Хальфинъ, Израиль Уровичъ. Пусчебумажная, Ришельевская, д. № 45.

Хоролъ, Іоаннъ Мойсеевичъ. Зерн. прод. Преображенская, д. Тработти.

Ходоровъ, Говшій Янкель. Галантерейная. Александровскій просп., д. Жебрака.

Хаджи, Исаакъ Самойловъ. Табачная. Дерибасовская, д. Пурица.

Хесинъ, Петръ Яковлевичъ. Мебельная. Ришельевская, д. № 23.

Халдызовъ, Михаилъ Константиновичъ. Ренск. погр. Торговая, д. № 43.

Хартуляри, Дмитрій Николаевичъ. Содерж. тракт. Приморская, д. Березовскаго.

Холшицкій, Иванъ Николаевичъ. Ренск. погр. Смирнов. улица, соб. домъ.
Худяковъ, Василій Герасимовичъ. Торгов. домъ «В. Худяковъ и К°». Бакалейная. Александровская площ., д. Бенетато.
Хакаловская, Елена Емельяновна. Церковн. вещи. Дерибасовская соб. домъ.
Харсамъ, Исаакъ-Шмуль Мойсеевъ. Мануфакт. Стар. Базаръ, д. Фингергута.
Христо, Софія Ивановна. Письмен. принадлежности. Почтовая, д. Лемме.
Хачкукурузовъ, Борисъ Никитичъ. Складъ мыла. Екатер. и Троицкая, д. Ичаджика.
Харламбъ, Манусъ (Эмман.) Исаевъ. Скл. муки. Рыбн. Приморская, д. Апостолова.
Хортикъ, Мойсей Шмулевъ. Складъ муки. М.-Арнаут. и Мѣщанск., д. Розенштейна.
Циприсъ, Берко Нисеновъ. Соборная площ. д. Папудовой.
Цише, Магдалина Мартыновна. Торг. домъ „Францъ Цише вдова". Водопровод. принадлежности и швейн. машины. Почтовая ул., д. № 45.
Цорнъ, Жанета Адріановна. Торг. домъ „Адольфъ Цорнъ вдова". Велосипед. и толевая фабрика. Ришельевская, д. Кречмера.
„Цзинь-Лунь", фирма Товарищ. Кяхтинск. Чаеторговцевъ. Дерибас., Город. домъ.
Циммерманъ, Лейзеръ-Вольфъ Шліом. Каменоломня. Ремесл. и Успенская, д. № 22.
Целинская, Эмма-Лаура Гедвига Готфр. Скл. красокъ. Александр. пр., д. Харченко.
Церковичъ, Альфредъ Михайловичъ. Мануфактура. Успенская, д. Вальтуха, 44.
Цукерманъ, Лейфа Вольфовъ. Александр., д. Кумбари.
Циглеръ, Яковъ Генриховичъ. Зернов. продукты. Столбовая, д. Скрыпкина.
Целентинъ, Өедоръ Людвиговичъ. Скл. красокъ. Александр. площ., д. Полетаева.
Цимбалъ, Брунъ Генриховичъ. Гастрономич. Ланжероновская, д. Вагнера.
Цюрупа, Петръ Евдокимовъ. Скл. посуды. Торговая, д. Харимъ-Хирея.
Чернявскій, Василій Григорьевичъ. Торг. домъ „Е. Плешкалова и В. Чернявскій". Желѣзн. кровати и др. издѣлія. Почтовая, д. Діалегмено.
Черенковъ, Филиппъ Гавріил. Содерж. трактира. Б.-Арнаутская, д. № 123.
Чацкинъ, Ицко-Шліома (Соломонъ) Яковлевъ. Б.-Арнаутская, д. Зусмана.
Чацкина, Анна Марковна. Ямская, д. Эрнемона.
Черниховъ, Борохъ Яковлевъ. Бирж. маклеръ. Ланжероновская, д. Беллино.
Чертковъ, Гершъ Кисилевъ. Торг. домъ „М. Грушко и Г. Чертковъ". Бакалейная. Греческая, д. Эльмана.
Чичкинъ, Александръ Васильевичъ. Сыръ и масло кор. Екатеринин., д. Распопова.
Чернявскій, Антонъ Никитичъ. Кожевен. изд. Дерибасовская, д. Бродскаго.
Шварцъ, Георгъ-Эдуардъ Ивановичъ. Торг. домъ „Э. Шварцъ и сынъ", торг. подъ „Мерклингъ и К°". Мебельн. фабр. Сѣнная площ.
Шаргородскій, Волько Тойн. Оптов. скл. табаку. Преобр. и М.-Арнаут., соб. домъ.
Шапошниковъ, Николай Матвѣевичъ. Конф. фабр. Преображенская, соб. домъ.
Шумбройтъ, Рейзя Хайкелевна. Аптек. товары. Б.-Арнаутская, соб. домъ, № 62.
Шварцбергъ, Гейнищъ Веньяминовъ. Троицкая улица, домъ Зейлингера.
Шоле, Борохъ Шолемовъ. Золотыя и серебряныя издѣлія. Дерибасовская, д. Вагнера.
Ширтутъ, Лейзеръ Мовшевъ. Мебель. Екатерининская, домъ Койры и Бармаса.
Шолеръ, Антонъ Николаевичъ. Содержат. гостиницы. Ланжерон., д. Черепенникова.
Штейнбергъ (онъ же Зусманъ), Израиль Давидовъ. Посудная. Успенск., д. Вальтуха.
Швайцеръ, Іосель Вольфовъ. Фабрика папиросн. бумаги. Екат. и Почт., д. Залужнаго.
Шапира, Абрамъ-Шимонъ Шаевъ. Содерж. мельницы. Московская, собств. д., 110.
Шухгалтеръ, Ицекъ-Шмуль Моншевъ. Рыбная. Екатерининская, домъ Фреймана.
Штеренбергъ, Мееръ Янкелевъ. Желѣзные товары. Преображенская, улица, 34.
Шлемовъ, Николай Владиміровичъ. Колоніальная. Б.-Арнаутская, домъ Корони.
Шапира, Лейба (Леонъ) Шаевичъ. Бакалейная. М.-Арнаутская, домъ Майбаха.
Шеленбергъ, Леопольдъ Романовичъ. Сукно и золот. и сер. изд. Ришельевск., 12.
Шликъ, Янкель Копель Хаскил. Нухим. Маг. шляпъ. Почт. и Преобр., д. Прокудина.
Шпигель, Фейга Анчеловна. Бакалейная. Николаевская дорога, собственный домъ.
Шестопалъ, Рувинъ Янкелевъ. Обои и зеркала. Успенская улица, домъ Полинова.
Штюрцъ, Юліусъ-Яковъ Францовичъ. Успенская улица, домъ Босне.
Шехтеръ, Гершъ Іаковъ. Складъ коринки. Екатерининская, домъ Менделевича.

Ширяевъ, Алексѣй Алексѣевичъ. Кожевенные товары. Старо-базарная площадь.
Штейнфинкель, Сруль Гемелевъ. Биржевой маклеръ. Воронц. пер., д. Рафаловича.
Шполянскій, Абрамъ Осиповъ. Фабрика штифтовъ. Госпитальная, 55.
Шомпалъ, Иванъ Георгіевичъ. Содержатель трактира. Красный пер., д. Бенетато.
Шейнгаузъ, Хаимъ-Лейба Мошковъ. Дамскіе наряды. Полиц., домъ Попандопуло.
Шварцъ, Людвигъ Георгіевичъ. Магазинъ часовъ. Дерибасовская, д. греческ. учил.

Шполянскій, Дувидъ Шмулевъ. Торговый домъ. Колоніальные товары. Ришельевская, собст. д., 56. Принадлежности для сельскаго хозяйства; дезинфекціонныя средства; краски сухія; химическіе продукты. Собственный химическій заводъ.

Шкляровъ, Антонъ Федоровичъ. Содерж. ресторана. Екатерининск. пл., д. Ждановой.
Шель, Генрихъ Петровичъ. Складъ земледѣл. машинъ. Средне-Фонт. дорога, 16.
Шапсензонъ, Іось Дувидъ-Лейбовъ. Мануфактурная. Алекс. проспектъ, д. Кумбари.
Шмидтъ, Фердинандъ Өедоровичъ. «Торг. д. «Шнейдеръ и Шмидтъ». Лѣсные мат. Ришельевская улица, домъ № 28.
Шхіанцъ, Богданъ Оганесов. (онъ же Ивановичъ). Бакал. Греч. и Красн. п., д. Ларіонова.
Штейнгаузъ, Мельхіоръ Осиповичъ. Биржевой маклеръ. Коблевская, собств. домъ.
Шварцманъ, Іосифъ Моисеевъ. Фабр. крючк. и петель. Базарная улица, 22.
Шапира, Гершъ Исеровъ. Складъ стекла. Прохоровская площадь, домъ № 8.
Шлейхеръ, Густавъ Лоренцовичъ. Ноты. Дерибасовская улица, д. греч. училища.
Шехтеръ, Мошко Шулимовъ. Зерновые продукты. Каретный пер., д. Рабиновича.
Шаковъ, Августъ Карловичъ. Торг. д. «Самметъ и Шаковъ». Скл. маш. Ришел., 26.
Шуляковскій, Еремѣй Яковлевичъ. Содерж. тракт. Конная и Кобл., д. Свердликова.
Шенъ, Адольфъ Карловичъ. Фортеп. и піан. Уголъ Преобр. и Греч. д. Родоканаки.
Шварцкопфъ, Леопольдъ Ильичъ. Желѣзныя издѣлія. Троицкая улица, домъ № 24.
Шейнталь, Адольфъ Ульриховичъ. Жестян. и оловян. изд. Балтская дор., соб. д.
Шерцингеръ, Алоизъ Алексѣевичъ. Портной. Екатерининская и Греческая, 31.
Шильманъ, Мордко Хаскелевъ. Бакалейная. Рыбная улица, собственный домъ.
Штиглицъ, Альбертъ Карловичъ. Пухъ и перья. Гулевая улица, домъ Спандони.
Шошниковъ, Егоръ Андреевичъ. Содержатель гостин. Пушкинск., домъ Діалегмено.
Штеренбергъ, Лейба Янкелевъ. Желѣзо. Преображенская улица, домъ № 53.
Шмиттъ, Артуръ. Краска. Греческая улица, д. Мими.
Штернбергъ, Айзикъ Янкелевъ. Желѣзо. Преображенская улица, домъ № 53.
Шапочникъ, Пейсахъ Лейба Лейбов. Зав. для выд. лаковъ. Виногр. п., д. Зборовскаго.
Штиглицъ, Вильгельмъ Карловичъ. Фортепіано. Малый переулокъ, д. Абамелика.
Штейнманъ, Соломонъ Файвелевъ. М.-Арнаутская и Александр. п., д. Болгарова.
Шелль, Станиславъ Карловичъ. Аптек. товары. Преображенская, д. Менделевича.
Шестопаловъ, Николай Александровичъ. Торговый домъ «Шестопаловъ и Кротовъ». Церковныя и офицерскія вещи. Александр. проспектъ, домъ евр. сир. дома.
Шерешевскій, Мордухъ Мовшовъ. Бакалейная. Конная улица, домъ № 14.
Шестопалъ, Константинъ (Хаскель) Яковлевъ. Химич. заводъ. Дальницкая, с. д.
Штраль, Павелъ. Маслобойная. Николаевская дорога, домъ № 232.
Шейцъ, Альфредъ Антоновичъ. Коммисіонные. Екатерининская улица, домъ № 88.
Штейнбергъ, Эля Абрамовъ. Бакалейная. Б.-Арнаутская улица, собствен. д., № 97.
Щербаковъ, Осипъ Ефимовичъ. Бетонныя издѣлія. Болгарская улица, д. № 68.
Эльманъ, Эня Кисилевна. Екатерининская улица, собственный домъ.
Энгель, Юлій Осиповичъ. Изразцы и печи. Ришельевская улица, 28.
Этиковъ, Калустъ Калустовичъ. Табачная. Ришельевская и Греческая, д. Бродскаго.

Эдельштейнъ, Ицко Ароновъ и К°. Б.-Арнаутск., 42. Телефонъ № 511.
Складъ: желѣзо-прокатн. балокъ, рельсъ и строительныхъ матеріаловъ.

Эликманъ, Шая Гершовичъ. Торговый дотъ „Ш. Г. Эльманъ и Сынъ". Строительн. матеріалы. Троицкая ул., домъ Ралли.

Эйдельбергъ, Ицко Мееръ Овиліевичъ. Складъ керосина. Успенская улица, 77.

Этингеръ, Хаимъ Хаимовъ. Зерновые продукты. Базарная и Пушкинская.

Эліасбергъ, Самуилъ Яковлевичъ (онъ же Шмуль Янкелевъ) Садовая, 16.

Экштейнъ, Малка Шмулевна. Галантерейная. Б.-Арнаутская и Александровск., 85.

Эизнеръ, Михаилъ Элишевъ. Зерновые продукты. Ришельевская, домъ Барбаша.

Эгизъ, Саввеки Ефимовна. Табачная. Дерибасовская улица, домъ Бродскаго

Эскелисъ, Лейзеръ Вольфовъ. Аптек. тов. Б.-Арнаутская, д. Корвинь-Повсовскаго.

Элентъ, Яковъ Гершковъ. Зерновые продукты. Пушкинская, домъ Тальянскаго.

Юровскій, Левъ Янкелевъ. Зерновые продукты. Воронйовскій пер., д. Рафаловича.

Юровскій, Лазарь Янкелевъ. Зерновые продукты. Базарная, 42.

Юліусъ, Абрамъ Михелевъ. Торговый домъ «А. Клейманъ и А. Юліусъ». Содерж. мельницы. Старопортофранковская улица, № 2.

Юнгъ, Густавъ Леопольдъ Германовичъ. Складъ пива. Екат. и Троицк., д. Янопуло

Юхименко, Иванъ Калениковичъ. Портной. Екатерининская, домъ Родоконаки.

Юліусъ, Михаилъ Абрамовичъ. Дальницкая, 35.

Ясиновскій, Леонъ Алтеровъ. Фабрика гильзъ. Успенская, 41.

Ярошевскій, Іосифъ Лейбовъ Ицковъ. Торговый домъ «І. Ярошевскій и К°». Табачная фабрика. Шалашный переулокъ, домъ Векслера.

Ящукъ, Авдѣй Семеновичъ. Содержатель гостиницы. Театральный п., д. Бродскаго.

Яковенко, Козьма Марковичъ Обувь. Успенская и Александровская, домъ № 83.

Якубсонъ, Леонъ Гершовъ Галантерейная. Троицкая, домъ Котляревскаго.

Янаки, Спиридонъ Ивановичъ. Содержат. гостин. Ланжероновская, домъ Папудовой.

Яловиковъ, Евгеній Николаевичъ. Торговый домъ «Братья В. Е. Яловиковы», торг. подъ фирмой «Н. В. Яловикова». Желѣзныя издѣлія. Б.-Арнаутская, 81.

Ягджогло, Хрисостело Дмитріев. Фрукт. и бак. Полиц., уг. Красн. п., д. Виньена.

Якоби, Германъ Вильгельмовичъ. Бѣлье и полотн. Екатерининская, д. Григорьева.

Явникъ, Яковъ Давидовичъ. Лѣсные матеріалы. Привозная площ., д. Зейлингера.

Яни, Иванъ Константиновичъ. Табачная. Б.-Арнаутская, домъ Кременчугскаго.

Ѳеохариди, Георгій Ѳеохарьевичъ. Зернов. прод. и бакал. Елисаветинская, соб. д.

Адресы нѣкоторыхъ учрежденій и фирмъ г. Одессы.

Музыкал. курсы **К. Ф. Лаглера**, утвержд. Министерствомъ Внутреннихъ Дѣлъ. Одесса, Садовая и Дворянская, д. Вернетта. Программа преподаванія Муз. Курсовъ—Консерваторская. Окончившіе полный курсъ удостаиваются аттестатовъ. Плата вносится полугодично слѣдующая: для курс. фортеп. и струн. инстр. въ пригот. кл. 60 р.; на I курсъ 70 р.; на II—80 р. и на III—90 р.; для клас. пѣнія-соло по всѣмъ курс.—100 р. Продолжительн. урока по кажд. изъ спец. предм. полчаса. Нач. ученія 1 сент.; экзам. въ концѣ мая; оконч. ученія 1 іюня.

Музык. курсы **Р. А. Гельмъ**, утвержденные Министерствомъ Внутреннихъ Дѣлъ. Въ Одессѣ. Уголъ Ришельевской и Полицейской, домъ Баржанскаго, кв. № 10. Плата опредѣляется: за приготовительный курсъ по мѣсячно 6 р., а отъ I до III курса въ годъ 75 р. Въ этотъ счетъ входитъ уже плата за обяз. предметы, какъ: теорія, совмѣстн. игра и хоровое пѣніе (§ 5 уст.). Плата вносится впередъ за три мѣсяца, или-же, съ разрѣшенія директора курсовъ, за одинъ мѣсяцъ, но съ обязательствомъ уплачивать не менѣе, чѣмъ за три мѣсяца.

Файнштейнъ, С. Профессоръ мнемоники. Гаванная ул., д. Бродскаго.

Скульптурное заведеніе **Молинари, М. Л.** Мало-Фонтанная, соб. домъ. Складъ пособій по рисованію для учебныхъ заведеній. Исполняетъ всякія художеств. работы: Статуи, Бюсты, Портреты, Медальоны съ натуры и по фотографіямъ. Работы изъ: мрамора, бронзы, дерева, терракоты и гипса.

В. О Натали. Декораторъ и мастеръ лѣпныхъ работъ. Подъ мраморъ (холоднымъ способомъ и подъ утюгомъ), бетонъ и венеціанск. мозаичный паркетъ. По Елисаветинской ул., въ домѣ Ксантопуло, № 13.

Константинъ Харлампіевичъ **Соломо**. Стивадоръ иностранн. пароходовъ. Дерибасовская ул., домъ Санъ-Лоренцо. Принимаетъ на себя выгрузку и нагрузку пароходовъ. C. Ch. Solomo & C°.

Представитель **С. Гофманъ**. Авчинниковскій переулокъ.

Фабричный складъ шляпной мануфактуры. «Крейзлеръ и К°». Представитель Людовикъ **Зильбергольцъ**. Авчинниковскій переулокъ, № 5.

Антонъ **Майзель**, Еврейская, 14, д. Анатра. Продажа разныхъ металлическихъ товаровъ и водопроводныхъ принадлежностей.

Гостинница «**Марсель**» **П. Балашова**—на углу Тирасп. и Нѣжин. Прислуга расторопная и внимательная. Номера отъ 60 коп. При гостинницѣ ресторанъ, находящійся подъ личнымъ наблюденіемъ владѣльца. Цѣны умѣренныя.

П. II. шл. № 2. е.

НАУКОВА БІБЛІОТЕКА ОНУ ім. І.І. МЕЧНИКОВА

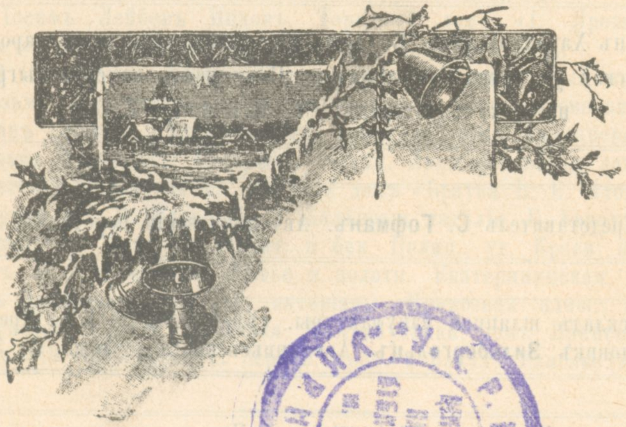

НАУКОВА БІБЛІОТЕКА ОНУ ім. І.І. МЕЧНИКОВА

„Южно-русскій Альманахъ".

ТОРГОВО-ПРОМЫШЛЕННЫЯ ФИРМЫ И УЧРЕЖДЕНІЯ Г. ОДЕССЫ.

ГОДЪ ЧЕТВЕРТЫЙ.

1896

Нижній Новгор.

Золотая медаль

Серебряная медаль

Москва. Парижъ 1889. 1882.

ВЫСОЧАЙШЕ утвержденное

ТОВАРИЩЕСТВО

ЮЖНО-РУССКАГО КОЖЕВЕННАГО ПРОИЗВОДСТВА

ОДЕССА, Дальницкая улица, домъ № 42-й.

Подошвенныя кожи

И ПРИВОДНЫЕ

КОЖАНЫЕ РЕМНИ

САМАГО ВЫСОКАГО КАЧЕСТВА.

Адресъ для телеграммъ:

Кожевенный Дальницкая, Одесса.

Телефонъ №. 508.

Первый на Югѣ

ПАРОВОЙ ПРОБОЧНЫЙ ЗАВОДЪ

Эд. Арнсъ и К°

ВЪ ОДЕССѢ

Прейсъ-Куранты **НА ПРОБКИ,**

ПРОБОЧНОЕ ДЕРЕВО И ПРОБОЧНЫЕ ОПИЛКИ,

высылаются по требованію безплатно.

Отдѣленіе въ Москвѣ Любянско-Ильинскія Торговыя помѣщенія, № 42.

Агентства: въ ВАРШАВѢ и РОСТОВѢ-на-ДОНУ.

СОБСТВЕННАЯ ФАБРИКА

для обработки ПРОБКОВАГО ДЕРЕВА.

въ СИНЕСѢ (Португалія).

Телефонъ №. 521-й.

НАУКОВА БІБЛІОТЕКА ОНУ ім. І. І. МЕЧНИКОВА

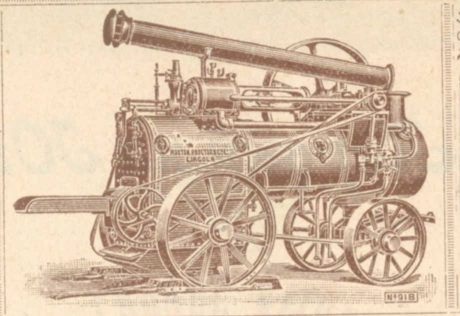

Фирма Гулье-Бланшардъ

Преемникъ Эммануилъ Эйссенъ.

Почтовая ул., противъ Государственнаго Банка, ВЪ ОДЕССѢ.

По Большой Садовой улицѣ, въ Ростовѣ-на-Дону.

Въ Харьковѣ, Екатеринославская, № 41.

Магазинъ желѣзныхъ издѣлій, скобяныхъ товаровъ, домашней посуды, машинныхъ принадлежностей, земледѣльческихъ машинъ Англійскихъ и Французскихъ, сталь, токарные станки, сверлильныя машины, кузни, заклепки, напильники, винты, садовые инструменты, косы, ножницы для стрижки овецъ и пр.

Оконные и дверные приборы, эспанолеты, замки для мебели, висячіе замки, кассы и проч.

Посуда: чугунная, желѣзная, эмаллированная и бѣлаго желѣза, мельницы для кофе, ножевой товаръ, печи и камины.

Вѣсы децимальные и столовые, краны, пожарныя и садовыя помпы, трубы каучуковыя, парусинныя, свинцовыя и желѣзныя, ватерклозеты и проч.

Единственный Агентъ:

Рустонъ Прокторъ и К°—фабриканта локомобилей и молотилокъ въ Линкольнѣ (Англія).

Вальтеръ А. Вуда—фабриканта снопоовязалокъ, жатвенныхъ машинъ и косилокъ въ Гусифальсъ Нью-Іоркѣ (Америка).

Перполета—фабриканта куколе-отборныхъ машинъ.

Горнсби „Акроидъ“—фабриканта керосиновыхъ двигателей.

Братьевъ Пежо—бензиновые экипажи и фаэтоны

Сѣялки, Соломорѣзки, Вѣялки, Мельницы, французскіе **Жернова** изъ Лафарте, подъ Жуаромъ, **Плуги** и проч.

Новая Косилка стальная, **Новая Косилка** съ аппаратомъ для жатки.

Новая Жатка съ стальнымъ колесомъ. **Новая Снопоовязалка** со стальной платформой и стальнымъ колесомъ, которая жнетъ съ правой стороны, такъ что она удобна для лошадей и воловъ.

МАШИННЫЯ ПРИНАДЛЕЖНОСТИ: **пассы** кожаные, **шелкъ** швейцарскій для буратовъ, **валы** и **подшипники.**

АМЕРИКАНСКІЯ МОЛОТИЛКИ для ЛУЩЕНІЯ КУКУРУЗЫ.

АМЕРИКАНСКІЯ СТАЛЬНЫЯ ВИЛЫ.

ПОЖАРНЫЕ НАСОСЫ РАЗНЫХЪ ВЕЛИЧИНЪ.

ПЕЧИ

Юлій Энгель

въ Одессѣ,

Еврейская, д. Ралли, уг. Ришельевской.

Фирма учреждена въ 1874 году.

КАФЛИ (ИЗРАЗЦЫ ПЕЧНЫЕ)

и

КАФЕЛЬНЫЯ ПЕЧИ

русскіе и заграничные изъ первыхъ фабрикъ.

Печныя украшенія—карнизы и **орнаменты** терракотовые и эмаллированные, бѣлые и разноцвѣтные. **Кафельныя печи** и **камины** маіоликовые, роскошно украшенные, съ позолотою и безъ оной. **Кухни** различныхъ формъ и устройствъ.

ПРИБОРЫ КЪ ПЕЧАМЪ И КУХНЯМЪ.

Прейсъ-куранты по желанію безплатно.

ПРОБКИ

ЮЛІЙ ЭНГЕЛЬ въ Одессѣ,

ПРО БКИ

Еврейская, д. Ралли, уг. Ришельевской.

ФАБРИКА ПРОБОКЪ: Средне-фонт. дор., № 7, с. д.

ПРОБОЧНЫЕ ОПИЛКИ

СОБСТВЕННОЙ ВЫДѢЛКИ.

НАУКОВА БІБЛІОТЕКА ОНУ ім. І.І. МЕЧНИКОВА

Главный складъ для Юга — въ Одессѣ.

1865 1870 1882 1896

Товарищество

РОССІЙСКО-АМЕРИКАНСКОЙ РЕЗИНОВОЙ МАНУФАКТУРЫ

ВЪ С.-ПЕТЕРБУРГѢ,

учрежденное въ 1860 году.

РЕЗИНОВЫХЪ ГАЛОШЪ

просить при покупкѣ обращать вниманіе на клейма на подошвахъ:

1860 Т.Р.А.Р.М. С.-ПЕТЕРБУРГЪ

на **Государственный** гербъ, **а въ особенности** на годъ учрежденія товарищества **«1860» въ красномъ треугольникѣ** (фабричномъ клеймѣ).

На Всероссійской Промышленной и Художественной Выставкѣ 1897 г. въ Нижнемъ-Новгородѣ **за резиновыя издѣлія единственно** Товарищество Россійско-Американской Резиновой Мануфактуры удостоено высшею наградою т. е. повтореніемъ права изображенія ГОСУДАРСТВЕННАГО ГЕРБА.

Торговый домъ „Леопольдъ Нейшеллеръ"

ПРЕЙСЪ-КУРАНТЫ ВЫСЫЛАЮТСЯ ПО ТРЕБОВАНІЮ БЕЗПЛАТНО.

ПРОИЗВОДСТВО
ПРОБОКЪ

разныхъ размѣровъ и сортовъ,

ПРОБОЧНЫХЪ ОПИЛОКЪ, СПАСАТЕЛЬНЫХЪ КРУГОВЪ, ПОЯСОВЪ для ПЛАВАНІЯ, ГИГІЕНИЧЕСКИХЪ ТЮФЯКОВЪ и ПОДУШЕКЪ и проч. АНАЛОГИЧНЫХЪ ИЗДѢЛІЙ ПРОБКОВАГО ДЕРЕВА.

Склады пробковаго дерева всѣхъ странъ эксплоатаціи, спеціальныхъ машинъ и всевозможныхъ механическихъ приспособленій для производства пробокъ.

ПАРОВОЙ ПРОБОЧНЫЙ ЗАВОДЪ

БЫВШІЙ М. ЮЛІУСА

ВЫСОЧАЙШЕ утвержденнаго

АНОНИМНАГО ОБЩЕСТВА

ДЛЯ ПРОИЗВОДСТВА БУТЫЛОКЪ

ВЪ ОДЕССѢ.

Телефонъ №. 15-й.

Адресъ для писемъ: Пробочный Заводъ Бельгійск. Анонимн. Общества.

„ „ телеграммъ: Юліусъ — Одесса.

Построенный въ началѣ 1897 года первый на югѣ Россіи стекляный заводъ, производившій одну только монопольную посуду, въ настоящее время снабжаетъ большую часть Южныхъ Губерній всевозможными сортами бутылокъ, которыя успѣли завоевать себѣ громкое имя какъ среди мѣстныхъ, такъ и иногороднихъ покупателей, благодаря тому, что Общество не жалѣло никакихъ средствъ и затратъ, личныхъ силъ для приглашенія опытныхъ мастеровъ, приготовляющихъ всякаго рода бутылки, а равно и компетентныхъ, свѣдущихъ лицъ, завѣдующихъ и управляющихъ дѣломъ.

Всѣ старанія Общества не прошли безслѣдно и огромное число покупателей, которыхъ оно успѣло завербовать за столь короткій промежутокъ времени, является лучшимъ возмездіемъ за тѣ крупныя затраты, которыя оно произвело для достиженія своей цѣли.

Адресъ для писемъ: Высочайше утв. Анонимное Общ. производства бутылокъ въ Одессѣ.

Для телеграммъ: ВЕЙСРОЙ—ОДЕССА. Телефонъ № 794-й.

НАУКОВА БІБЛІОТЕКА ОНУ ім. І. І. МЕЧНИКОВА

Андрей Александровичъ

КАЛЕНКЕВИЧЪ

Представитель

Г.г. ТОКМАКОВА и МОЛОТКОВА

въ Алуштѣ

ПО ПРОДАЖѢ ИХЪ ВИНЪ

№	ВИНА Южнаго Берега Крыма	Цѣна съ пос. бут. Р.	бут. К.	½ бут. Р.	½ бут. К.
	БѢЛЫЯ:				
1	Столовое..........	—	55	—	35
2	Столовое..........		60	—	40
3	Зандъ..........	—	65	—	40
4	Рислингъ..........	–	75	—	45
5	Сотернъ..........	—	85	—	50
6	Токай..........	—	95	-	55
7	Мускатъ..........	–	65	—	40
8	Мадера..........	1	15	--	65
9	Педро Хименесъ..	1	05	—	60

№	ВИНА Южнаго Берега Крыма	Цѣна съ пос. бут. Р.	бут. К.	½ бут. Р.	½ бут. К.
	БѢЛЫЯ:				
—	Шасла..........	—	65		40
—	Мускатъ Сладкій..	1	85	-	40
	КРАСНЫЯ:				
10	Столовое..........	-	55	-	35
11	Столовое..........	—	60	—	40
12	Гренашъ..........	—	75	-	45
13	Бордо..........	—	85	–	50
14	Лафитъ..........	1	05	—	60
—	Аликантъ Сладкій	2	-	1	10

Бутылки съ виномъ укупорены бархатными пробками съ выжженнымъ на нихъ штемпелемъ фирмы.

Доставка заказовъ въ городѣ и на дачи собственнымъ фургономъ безвозмездно.

и

Г.г. ТОКМАКОВА, МОЛОТКОВА и К°.

въ Ханькоу

ПО ПРОДАЖѢ ИХЪ ПЛИТОЧНАГО ЧАЯ.

Исполняетъ всякаго рода порученія

ДЛЯ СИБИРИ И КИТАЯ.

Магазинъ и Контора

СОБОРНАЯ ПЛОЩАДЬ, ДОМЪ РУССОВА.

ТЕЛЕФОНЪ № 901-й.

ВЫСОЧАЙШЕ

УТВЕРЖДЕННОЕ

ТОРГОВО-ПРОМЫШЛЕННОЕ ТОВАРИЩЕСТВО

ПРЕЕМНИКЪ

АЛЕКСѢЯ ГУБКИНА А. КУЗНЕЦОВЪ и К°

Основной капиталъ 10.000.000 руб.

ОПТОВАЯ ПРОДАЖА

ХАНЬКОУСКИХЪ И КЯХТИНСКИХЪ

ЧАЕВЪ

СОБСТВЕННОЙ ВЫПИСКИ.

Главное Правленіе въ Москвѣ.

ОДЕССКОЕ ОТДѢЛЕНІЕ И СКЛАДЪ:

Греческая улица, домъ Дулгеровой.

ЧАИ Собственной Развѣски,

отъ 1 р. 20 к. до 2 р. 40 к. за фунтъ.

Адресъ для телеграммъ:

ОДЕССА—ГУБКИНКУЗНЕЦОВУ.

НАУКОВА БІБЛІОТЕКА ОНУ ім. І.І. МЕЧНИКОВА

КОНТОРА: ОДЕССА, ХЕРСОНСКАЯ, № 58.

Порошокъ Купера для купанія овецъ

В. Куперъ и племянники

Адресъ для телеграммъ: Куперъ Одесса.

Кавказское Отдѣленіе: АРМАВИРЪ (Кубанской Области).

Одесса, Еврейская и Пушкинская, с. домъ.

Требуйте Чай №468

Густой Настой!
Прекрасный Вкусъ!
Пріятный Ароматъ!

ТОРГОВЫЙ ДОМЪ

ЛЕОНЪ РАБИНОВИЧЪ

Прейсъ-Курантъ

	Р.	К.
Царская Роза	1	60
Китайскій Букетъ	1	80
Гордость Китая	2	—
Серебристый Лянсинъ	2	20
Индѣйская Роза	2	40
Розанистый-букетный	2	60
Высочайшій Хи-хингъ	3	—

ПРЕДМЕТЫ ТОРГОВЛИ:

Бакалейные, колоніальные, москательные товары; мыловарен. матеріалы; химическіе продукты; сухія краски; металлы и проч.

И СКЛАДЪ ЧАЕВЪ.

НАУКОВА БІБЛІОТЕКА ОНУ ім. І.І. МЕЧНИКОВА

МЕРКЛИНГЪ и Ко

ФАБРИКА МЕБЕЛИ и БИЛЛІАРДОВЪ ВЪ ОДЕССѢ.

Сѣнная площадь, № 1-й.

За пассажирскимъ вокзаломъ.

ОСНОВАНА въ 1847 году.

Владѣлецъ *Эд. Ив. Шварцъ.*

КАЗАНЬ — Почетный дипломъ.

ВЫСОЧАЙШЕ утвержденное

МЕЛЬНИЧНО-СТРОИТЕЛЬНОЕ ТОВАРИЩЕСТВО

„АНТОНЪ ЭРЛАНГЕРЪ и Ко".

Правленіе: *Москва, М. Кисельный пер., свой домъ.*

ОДЕССКОЕ отдѣленіе: *Екатерининск., д. Актарова.*

Старѣйшая фирма въ Россіи, существующая съ 1860 года.

Принимаетъ ЗАКАЗЫ НА ПОЛНОЕ УСТРОЙСТВО

НОВЫХЪ ВАЛЬЦОВЫХЪ МЕЛЬНИЦЪ

и переустройство существующихъ мельницъ по новѣйшей автоматической системѣ.

ПРОДАЖА ВАЛЬЦОВЫХЪ МАШИНЪ. Системъ: **А. Бюллера, Л. Немельке, Вегмана, Израэль, Зекка и др.** Шелковыхъ ситъ. Кожанныхъ приводныхъ ремней. Вѣекъ и другихъ машинъ. Стальныхъ, мѣдныхъ и желѣзныхъ ситъ. Пеньковыхъ ремней и пр. и пр. Обоекъ и мельничныхъ принадлежностей.

Прейсъ-куранты высылаются

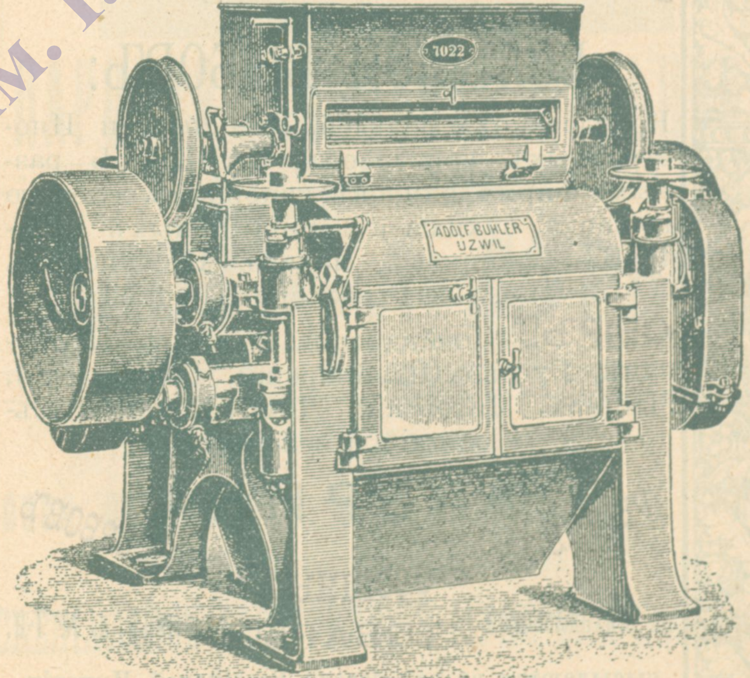

БЕЗПЛАТНО.

4-ВАЛЬНАЯ ВАЛЬЦОВАЯ МАШИНА ЗАВОДА А. БЮЛЛЕРА

Заводомъ А. БЮЛЕРА выпущено въ Іюлѣ 1894 г.

10.000 вальцовый станокъ.

Товариществомъ „АНТОНЪ ЭРЛАНГЕРЪ и Ко"

построены величайшія, по размолу, мельницы въ Россіи.

между прочими:

Я. Е. Башкирову (Нижн.-Новг.) размалываетъ въ сутки (11.000 п.), **Московскому Товариществу** (10.000 п.), **И. Г. Нѣмецу** (Кременчугъ) (10.000 п.), въ Кіевѣ мельница **Л. И. Бродскаго** увеличена нами на 15.000 пуд., **А. И. Бахромѣеву** (Ярославль), **Бр. Рейнеке** (Саратовъ), **Ф. Н. Солодову** (Ростовъ на Дону), **Бр. Калмаковымъ** (Ялуторовскъ), Его Императорскому Высочеству, Велик. Князю **Алексѣю Александровичу** (ст. Реньевка), Ея Высокопревосходительству **Н. М. Половцевой, Д. И. Смолину**, въ Курганѣ и др., всего свыше 500 мельницъ.

НАУКОВА БІБЛІОТЕКА ОНУ ім. І. І. МЕЧНИКОВА

Н. Е.

СУВОРОВЪ

ОДЕССА,

Александровская площ., соб. домъ.

БОЛЬШОЙ ВЫБОРЪ:

Королевскихъ сельдей, Русскихъ и Иностранныхъ консервовъ, САРДИНЪ разныхъ фирмъ, оливокъ, каперцовъ, зеленаго горошка, сухихъ и маринованныхъ ГРИБОВЪ, финиковъ, малаги, Нѣжинскихъ огурцовъ и Ревельскихъ килекъ.

СЫРЪ: Швейцарскій, Рокфоръ, Пармезанъ, Русско-Швейцарскій, Голландскій, Честеръ, Литовскій, Лимбургскій, Тильзицкій и зеленый.

ФАБРИКА

РЫБНЫХЪ И ОВОЩНЫХЪ КОНСЕРВОВЪ

на Михайловской улицѣ, д. № 7-й.

ТОВАРЫ

высылаются во всѣ города Россійской Имперіи, по полученіи задатка 10%, и заграницу 25%.

Прейсъ-Куранты высылаются по требованію БЕЗПЛАТНО.

Заказы принимаются только при СКЛАДѢ.

МЕХАНИЧЕСКАЯ

ПАРОВАЯ ВАЛЬЦЕВАЯ МЕЛЬНИЦА

Торговаго Дома

Ф. ОЛОВЪ и Л. ДУРЬЯНЪ

Бывшая (А. МАСЪ и К°), въ ОДЕССѢ.

Производитъ МУКУ слѣдующихъ сортовъ:

0000 000 00 0 1 2 II 3 III 4 IIII 5 6 7

по системѣ высокаго помола.

СПЕЦІАЛЬНОЕ ИЗГОТОВЛЕНІЕ МУКИ ДЛЯ ПАСОКЪ.

КОНТОРА ПРИ МЕЛЬНИЦѢ

по Тираспольской улицѣ, въ домѣ № 35-й.

ТАМЪ ЖЕ ОПТОВЫЙ СКЛАДЪ И РОЗНИЧНАЯ ПРОДАЖА

Адресъ для телеграммъ:

ОЛОДУРЬЯНОВЪ — ОДЕССА.

Телефонъ № 569.

НАУКОВА БІБЛІОТЕКА ОНУ ім. І.І. МЕЧНИКОВА

ОДЕССА, Приморская ул., соб. домъ, № 35.

ВЫСОЧАЙШЕ УТВЕРЖДЕННОЕ АКЦIОНЕРНОЕ

ОБЩЕСТВО

ОДЕССКАГО МЫЛОВАРЕННАГО И СВѢЧНАГО ЗАВОДА

В. САНЦЕНБАХЕРЪ и Кº

ПРОИЗВОДСТВО

РАЗНЫХЪ СОРТОВЪ ПРОСТЫХЪ И ТУАЛЕТНЫХЪ

Мылъ и Свѣчей.

ПРОИЗВОДСТВО

ВАССЕРГЛАСА

И КРИСТАЛЛИЧЕСКОЙ СОДЫ.

Магазинъ на Греческой ул., домъ Менделевича.

ОДЕССКIЕ

СТАЛЕ-ЛИТЕЙНЫЕ, КУЗНЕЧНЫЕ И ЦѢПНЫЕ ЗАВОДЫ

Одесса, Манежная, № 20.

Aciéries, Forges & Fabrique de Chaines

D'ODESSA.

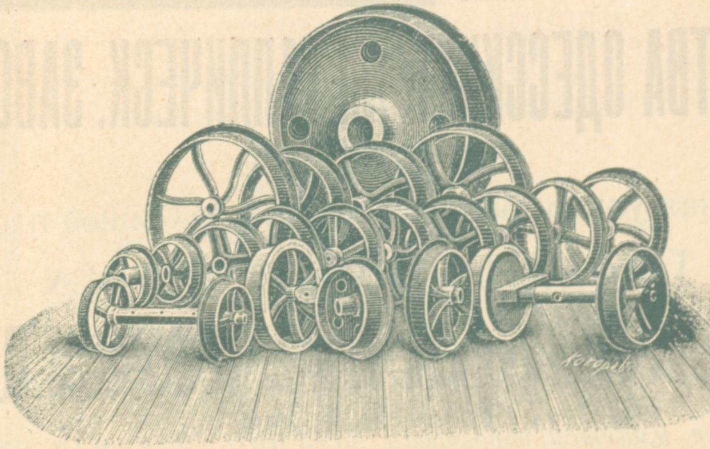

Производятъ всякаго рода отливки изъ стали, поковки и цѣпи.

НАУКОВА БІБЛІОТЕКА ОНУ ім. І.І. МЕЧНИКОВА

СПЕЦІАЛЬНАЯ

ФАБРИКА

ВѢСОВЪ

ВЫСОЧАЙШЕ

утвержденнаго

БЕЛЬГІЙСКАГО АНОНИМНАГО

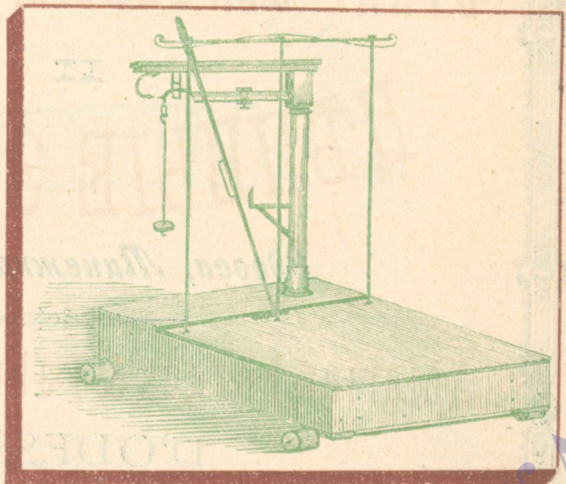

ОБЩЕСТВА ОДЕССКИХЪ МЕТАЛЛИЧЕСК. ЗАВОДОВЪ

ВЪ ОДЕССѢ,

Балковская улица, Большой вокзалъ, за Сѣнной площадью.

БЫВШАЯ ФАБРИКА

Инженера И. КАЦА.

При заводѣ имѣется образцовая ЧУГУННО-ЛИТЕЙНАЯ ОТЛИВКА изъ простаго и ковкаго чугуна.

Первая и единственная на Югѣ Россіи фабрика винтовъ для дерева.

УЧРЕЖД. ВЪ 1806 ГОДУ.

КАНАТНАЯ ФАБРИКА

И ПРЯДИЛЬНО-МЕХАНИЧЕСКОЕ ЗАВЕДЕНІЕ

А. Я. НОВИКОВА

въ Одессѣ, на Большой Арнаутской ул.

ПРЯДИЛЬНО-РУЧНОЕ ЗАВЕДЕНІЕ ВЪ БРЯНСКѢ

(Орловской губ.)

Складъ пакли и Манильскихъ канатовъ.

СНОПОВЯЗАЛЬНЫЯ НИТКИ

лучшаго качества, нисколько не уступающія заграничнымъ, приготовляются въ **прядильно-механическомъ заведеніи.**

НАГРАДЫ:

Всерос. Промыш. Художест. Выставка, МОСКВА 1882.

Большая Серебрян. медаль.

Румынская Междунар. Выставка, КРАЮВА 1887.

Почетный дипломъ.

Сельско-хозяйств. и фабрич.-зав. Выставка, Одесса 1884.

Золотая медаль.

Бессар. Сельско-Хоз. Пром. Выставка, Кишиневъ 1889.

Золотая медаль.

Херсонская земская Сельско-Хоз. Выставка, Херсонъ 1889.

Золотая медаль.

Поставщикъ: Русскаго Общества Пароходства и Торговли.—Добровольнаго Флота.—Россійскаго Общества Страхованія и Транспортированія Кладей и Пароходства.—Общества Азовскаго Пароходства и Черноморско-Дунайскаго Пароходства.

НАУКОВА БІБЛІОТЕКА ОНУ ім. І. І. МЕЧНИКОВА

СПЕЦІАЛЬНЫЙ СКЛАДЪ

съ постоянной выставкой образцовъ

КИТАЙСКО-ЯПОНСКИХЪ ТОВАРОВЪ

М. А. КЮЛЬ,

ОДЕССА, Полицейская, № 18, бельэтажъ, кв. № 4-й.

Самое обширное въ Россіи предпріятіе по ввозу и продажѣ кустарн. издѣлій Японіи и Китая.

Собственныя временныя отдѣленія въ Кобе, Іокогамѣ и Токіо, состоящія подъ непосредственнымъ завѣдываніемъ **г. Георгія Одиссеевича Калло,** даютъ возможность фирмѣ быть единственнымъ выгоднымъ источникомъ для снабженія товарами г.г. торговцевъ рѣдкостями и древностями и г.г. коллекціонеровъ и любителей предметовъ изящныхъ искусствъ.

ПОСТОЯННАЯ ВЫСТАВКА ОБРАЗЦОВЪ ПОМѢЩАЕТСЯ ВЪ 7ми ОБШИРНЫХЪ ЗАЛАХЪ

и открыта для публики ЕЖЕДНЕВНО за исключеніемъ ВОСКРЕСНЫХЪ дней.

Видъ четвертаго зала образцовъ издѣлій Китайскихъ и Японскихъ Кустарей.

НАУКОВА БІБЛІОТЕКА ОНУ ім. І. І. МЕЧНИКОВА

За распространеніе полезныхъ хозяйственныхъ принадлежностей и новѣйшихъ инструментовъ садоводства, огородничества и винодѣлія *фирма удостоена на Выставкахъ:*

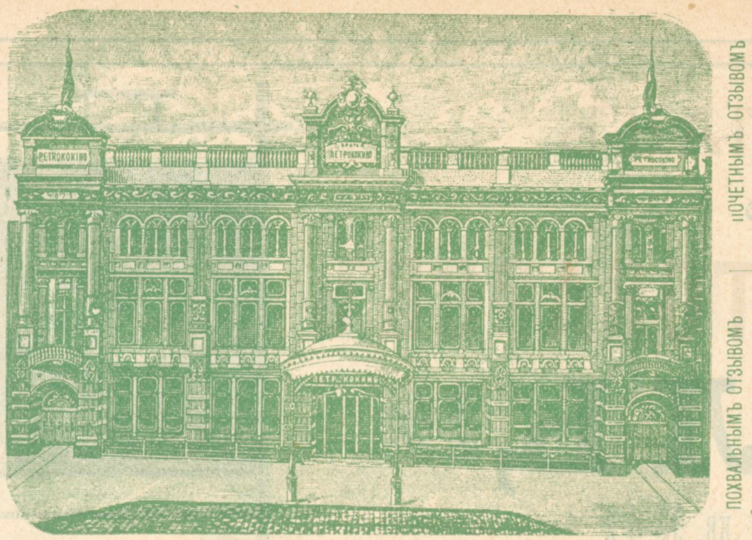

ПОХВАЛЬНЫМЪ ОТЗЫВОМЪ от Общества винодѣловъ и садоводовъ Ялтинскаго уѣзда *въ Ялтѣ 1884 года.*

ПОХВАЛЬНЫМЪ ЛИСТОМЪ отъ Херсонскаго губернскаго земства. *въ Херсонѣ 1890 года.*

ПОЧЕТНЫМЪ ОТЗЫВОМЪ отъ Общества сельскаго хозяйства Южной Россіи *въ Одессѣ 1884 года.*

ОТЗЫВОМЪ ПООЩРЕНІЯ Императорскаго Русскаго Техническаго Общества *въ Одессѣ 1895 года.*

СКЛАДЪ ЗАГРАНИЧНЫХЪ ТОВАРОВЪ

„Братья Петрококино"

ОДЕССА.

Греческая улица, № 26-й, собственное зданіе.

СПЕЦІАЛЬНЫЕ ОТДѢЛЫ.

Утвержд. торговая марка

- Кухонной, чугунной и желѣзной эмаллированной посуды.
- Посуды для войскъ, тюремъ, больницъ и другихъ учрежденій.
- Хозяйственныхъ принадлежностей.
- Домашней утвари.
- Фаянсовой, фарфоровой и стекляной столовой посуды.
- Холодильныхъ шкафовъ (Дрезденскихъ) и Американскихъ мороженицъ.
- Посуды для молочнаго хозяйства.
- Ваннъ цинковыхъ, чугунныхъ, эмаллирован., ватерклозетовъ, бидэ и проч.
- Садовыхъ инструментовъ.
- Садовой мебели желѣзн. и тростниковой.
- Дорожныхъ принадлежностей и разныхъ кожаныхъ товаровъ.
- Письменныхъ, чертежныхъ и канцелярскихъ принадлежностей.
- Сигаръ заграничныхъ и всѣхъ принадлежностей для куренія.
- Парфюмеріи лучшихъ русскихъ и заграничныхъ фабрикъ.
- Лампъ, абажуровъ, стеколъ, глобусовъ и проч. принадлежностей.
- Издѣлій изъ бронзы, маіолики, терракота и проч. для украшенія комнатъ.
- Китайскихъ и японскихъ издѣлій.
- Большой выборъ елочнаго украшенія и пасхальныхъ яицъ.
- Дѣтскихъ игръ и игрушекъ русскихъ и заграничныхъ фабрикъ.

Продажа оптомъ и въ розницу.

По желанію высылаются БЕЗПЛАТНО:

Общій прейсъ-курантъ всѣхъ товаровъ. Иллюстрированные прейсъ-куранты: на садовые инструменты, дѣтскія игры и игрушки, елочное украшеніе, лампы и принадлежности къ нимъ, масляныя краски и принадлежности для художниковъ, холодильные шкафы, а также на американскіе коньки. Гг. желающихъ получить общій каталогъ съ рисунками на кухонную, стекляную, фаянсовую и фарфоровую столовую посуду, хозяйственныя принадлежности, посуду для молочнаго хозяйства, тюремъ, больницъ и др., учрежденій, а также японскихъ и китайскихъ издѣлій, покорнѣйше просимъ прилагать четыре 7-ми копѣечныя почтовыя марки, каковыя, при полученіи заказа свыше 10 рублей, будутъ списаны со счета.

ВИНОТОРГОВЛЯ

существуетъ съ 1847 г.

„Эвривіадъ Ѳ. Оклаво"

въ Одессѣ.

Преображенская, с. д. № 31

Телефонъ № 198.

НАУКОВА БІБЛІОТЕКА ОНУ ім. І.І. МЕЧНИКОВА

ТОРГОВЫЙ ДОМЪ

Вилл. Вагнеръ

угол Екатерининской и Дерибасовской ул., соб. домъ.

Существуетъ съ 1833 года.

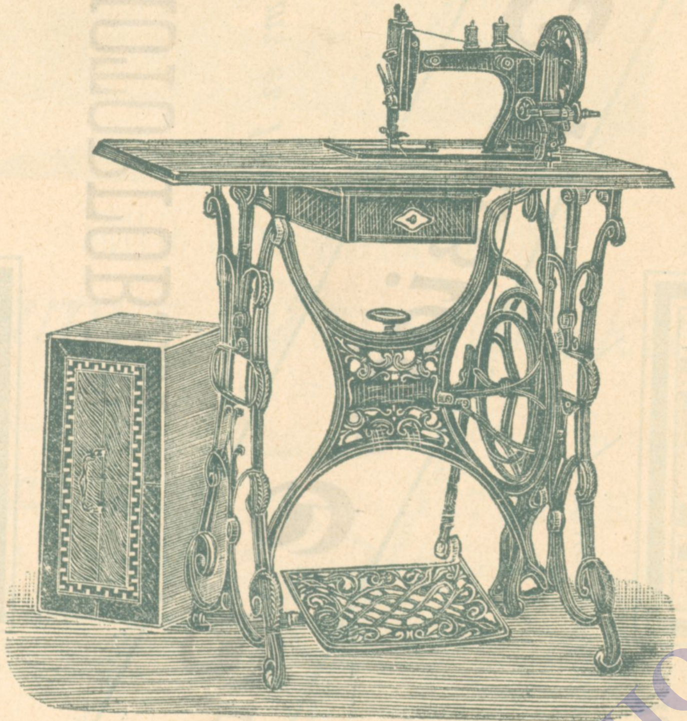

Существуетъ съ 1833 года.

Товары заграничные и русскіе получаемые прямо изъ мѣста производства, какъ-то:

ножевой товаръ англійскій, издѣлія изъ накладного серебра, приборы изъ бѣлаго металла, косметическіе товары, англійскіе, французскіе и русскіе. Перчатки житомирскія и заграничныя, зонтики мужскіе и дамскіе, англійскій лакъ для половъ и экипажей. Сѣдла и шоры англійскія, кожаныя издѣлія, прачешныя машины, выжималки, катки и другіе хозяйственные предметы, инструменты математическіе и садовые, оптическіе товары, клеенка, нитяные, шерстяные и бумажные товары.

Англійскіе бисквиты фабрики Huntley & Palmers и англійскіе консервы фабрики Grosse & Blackwell.

СКЛАДЪ ГАВАНСКИХЪ СИГАРЪ.

Большой выборъ ШВЕЙНЫХЪ машинъ лучшихъ фабрикъ.

Продажа производится за наличныя деньги.— Цѣны умѣренныя.

Серебряная медаль за хорошую ткань.

Серебряная медаль за хорошія вѣялки.

І. Я. ГИЗЕРЪ

ОДЕССА,

Преображенская улица, домъ № 80-й.

ПАРОВАЯ СЛЕСАРНО-МЕХАНИЧЕСКАЯ

ВѢЯЛОЧНАЯ и МЕТАЛЛО-ТКАЦКАЯ ФАБРИКА

изготовляетъ

ВѢЯЛКИ и СОРТИРОВКИ

собственнаго изобрѣтенія лучшей системы

и КУКУРУЗНЫЯ МАШИНЫ.

МЕТАЛЛО-ТКАЦКОЕ ОТДѢЛЕНІЕ, какъ мѣдной такъ и желѣзной ткани, для **МУКОМОЛЬНЫХЪ МЕЛЬНИЦЪ и СЕЛЬСКИХЪ ХОЗЯЙСТВЪ, МѢДНЫЯ и ЖЕЛѢЗНЫЯ РѢШЕТА.** Специальное Отдѣленіе, изготовляющее **АМЕРИКАНСКО-ПРОВОЛОЧНЫЯ МАТРАЦЫ изъ луженной и гальванизированной проволоки.** Всевозможныя **ЦИНКОВЫЯ, МѢДНЫЯ и ЖЕЛѢЗНЫЯ ПЛЕТЕНЬЯ и КОЛЮЧАЯ ПРОВОЛОКА** для изгородей, садовъ и т. п. **ЛУЖЕННАЯ БУТЫЛОЧНАЯ ПРОВОЛОКА**

Заказы выполняются аккуратно.

2-е ОТДѢЛЕНІЕ моей фабрики помѣщается въ с. ТАРУТИНО, Бессар. губ.

НАУКОВА БІБЛІОТЕКА ОНУ ім. І.І. МЕЧНИКОВА

ТОРГОВЫЙ ДОМЪ

„Р. Ф. КЛИМОВЕЦКІЙ и К°"

ВЪ ОДЕССѢ,

Гаванная, д. Бродской, № 6.

ОТДѢЛЕНІЕ ВО ВЛАДИВОСТОКѢ.

Принимаетъ порученія:

по покупкѣ, заказу разныхъ товаровъ, продуктовъ и издѣлій какъ русскаго такъ и иностраннаго производства, продажѣ чая непосредственной выписки изъ Китая, транспортировку грузовъ по желѣзной дорогѣ, страховку и отправку товаровъ на Дальній Востокъ, по рѣкѣ Амуру, островъ Сахалинъ и въ порта Охотскаго моря.

Адресъ для ПИСЕМЪ и ТЕЛЕГРАММЪ:

КЛИМОВЕЦКІЙ — ОДЕССА.

СИБИРСКІЙ

ТОРГОВЫЙ ДОМЪ

„БРАТЬЯ ЗЕНЗИНОВЫ"

МОСКВА—ОДЕССА—НИЖЕГОР.-ЯРМАРКА—ИРБИТЪ, ВЛАДИВОСТОКЪ

АГЕНТЪ С. А. ЗЕНЗИНОВЪ.

Одесская Контора—*Малый переулокъ, д. № 3-й.*

ТЕЛЕФОНЪ № 7.

Экспедиціонно-Коммиссіонная Контора.

Покупка и отправка товаровъ на Дальній Востокъ: Владивостокъ, Никольскъ, Николаевскъ на Амурѣ, Хабаровскъ, Благовѣщенскъ, Срѣтенскъ, Нерчинскъ, Чита, Сахалинъ, а также въ Китай и въ Японію.

Переотправка ЧАЕВЪ изъ Китая. **ПРОДАЖА ЧЕ-СУ-ЧИ.**

Представительство и агентуры для Юга Россіи и Сибири:

С. И. Сеньковъ Фабрика льняныхъ и джутовыхъ издѣлій, существуетъ съ 1765 г. Непромокаемые брезенты, паруса, равентухъ, мѣшки и проч.
А Сазоновъ. Фабрика разныхъ канатовъ и троссовъ въ С.-Петербургѣ.
Т-во „Иванъ Дурдинъ". Пивоваренный заводъ въ С.-Петербургѣ.
Т-во „П. Туркинъ, Я. Нагорскій и К°". Фабрика конвертовъ и роскошной бумаги въ коробкахъ, въ С.-Петербургѣ.
Торг. Домъ „В. Е. Петровъ". Водочный и Ликерный заводъ въ С.-Петербургѣ.
„ „ **„А. Смирнова С-вья".** Водочный заводъ въ Москвѣ.
„ „ **„А. Соколовъ съ С-омъ Петромъ".** Донскія вина въ Новочеркасскѣ.
„ „ **„Бр. Васильевы".** Заводъ Лаковъ и Красокъ въ С.-Петерб.
„ „ **„А. И Варгунинъ".** Писчебумажная фабрика въ С.-Петерб.
„ „ **„А. П. Шитовъ".** Фабрика оберточной бумаги, шведскаго картона и толя въ С.-Петербургѣ.

ВЫСОЧАЙШЕ утвержденное „Кіевское Т-во Водочныхъ Заводовъ".

За справками и съ заказами просятъ обращаться въ **Одесскую Контору Братьевъ ЗЕНЗИНОВЫХЪ.**

ЦѢНЫ ФАБРИЧНЫЯ ОПТОВЫЯ.

Довѣренные Одесской Конторы: С. Ф. Криммеръ и А. М. Дунаевъ.

Адресъ для телеграммъ: ОДЕССА—ЗЕНЗИНОВЫ.

НАУКОВА БІБЛІОТЕКА ОНУ ім. І.І. МЕЧНИКОВА

РУССКІЙ
ЧЕРНОМОРСКІЙ КАНАТНЫЙ ЗАВОДЪ
Одесса.

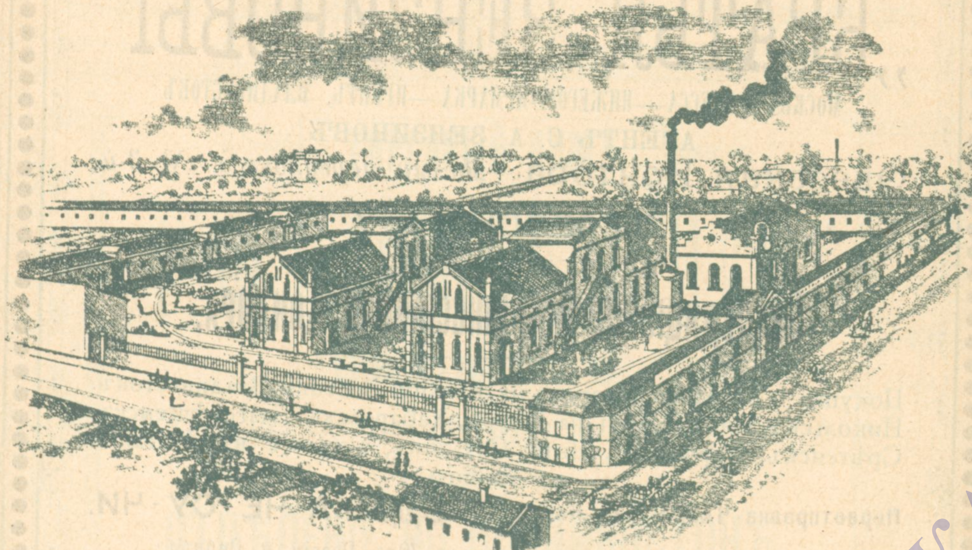

ТРАНСМИССІОННЫЯ КАНАТЫ.

Спеціальное изготовленіе канатовъ для всякихъ техническихъ надобностей, какъ-то:

Канатовъ изъ Манильской и русской пеньки **для подъема грузовъ;**

Канатовъ изъ Манильской пеньки **для буренія нефтяныхъ скважинъ** по соотвѣтствующей конструкціи и обработкѣ;

Канатовъ для рудниковъ и шахтъ;

Канатовъ для передвижныхъ крановъ въ машино-строительныхъ заводахъ изъ Манильской пеньки и хлопчато-бумажныхъ волоконъ;

Канатовъ для прядильныхъ и ткацкихъ фабрикъ, и наконецъ,

Канатовъ корабельныхъ изъ Манильской и русской пеньки, смоляныхъ и не смоляныхъ, всѣхъ размѣровъ до 12″ въ окружности и какой угодно длины. (Мы поставляемъ подобные канаты **Русскому Обществу Пароходства и Торговли).**

Манильскій сноповязальный шпагатъ для жатвенныхъ и сноповязальныхъ машинъ и для молотилокъ, котораго приготовляемъ наилучшаго качества по американской системѣ около **150.000 пудовъ.**

Контора, Одесса, Дворянская, 18.

Адресъ для телеграммъ: „ОДЕССА, МАНИЛА“.

ПИВО РАЗНЫХЪ СОРТОВЪ

Кульмбахское,
Пильзенское,
Мюнхенское,
Монополь,
Экспортъ,
Царское,
Портеръ.

Пивоваренный Заводъ въ Одессѣ
ТОРГОВАГО ДОМА въ Одессѣ
Ф. ЕННИ и К°

ЗАВОДЪ

высылаетъ всѣ сорта пива во всѣ мѣста Юга Россіи, Кавказа и Дальняго Востока.

НАУКОВА БІБЛІОТЕКА ОНУ ім. І. І. МЕЧНИКОВА

Заводъ основанъ въ 1856 году.

ОДЕССКОЕ ТОВАРИЩЕСТВО ФАБРИЧНАГО ПРОИЗВОДСТВА

КРАСОКЪ
И ЛАКОВЪ
ВЪ ОДЕССѢ.

Средне-Фонтанская дор., дача товарищества.

ГОРОДСКОЙ СКЛАДЪ:
Греческая улица, д. Скулича.

Адресъ для телеграммъ:

Одесса—Штапельбергу.

МАСЛА:
рѣпаковое, кокосовое, льняное, вареное, сезамовое. Свинцовыя бѣлила, свинцовый сурикъ, ультрамаринъ, и зелень англійская.

Директоръ завода Генрихъ Генриховичъ Штапельбергъ.

Среднефонтанская дорога, дача Товарищества.

ТЕЛЕФОНЪ № 245.

ТОРГОВЫЙ ДОМЪ

КУНСТЪ и АЛЬБЕРСЪ
въ Одессѣ,

Пушкинская ул., д. Дулгерова, № 23.

Отдѣленія той-же фирмы во Владивостокѣ, Благовѣщенскѣ, Хабаровскѣ и Николаевскѣ.

Покупаетъ всевозможные товары и продукты русскаго производства.

Принимаетъ клади для отправки какъ въ русскіе порты Тихаго Океана и другіе города Восточной Сибири, такъ равно и въ Китай и Японію.

Принимаетъ инкассо по срочнымъ долговымъ документамъ во Владивостокѣ, Николаевскѣ, Благовѣщенскѣ и по коносаментамъ на грузъ, отправленный въ Владивостокъ, Николаевскъ и на островъ Сахалинъ.

Переводитъ деньги по чекамъ и по телеграфу въ Владивостокъ и др. города Восточной Сибири и въ Японію и Китай.

НАУКОВА БІБЛІОТЕКА ОНУ ім. І. МЕЧНИКОВА

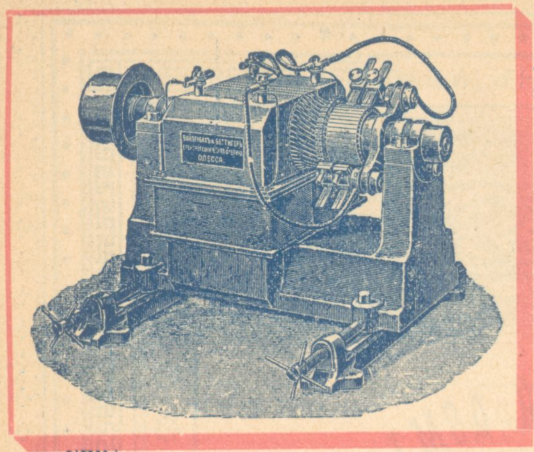

Устройство

ЭЛЕКТРИЧЕСКАГО ОСВѢЩЕНІЯ.

ПРИБОРЫ

ДЛЯ

ЭЛЕКТРИЧЕСКАГО ОСВѢЩЕНІЯ.

Электрическая

ФАБРИКА

ВАЙДЕНБАХЪ и БЕТТИГЕРЪ

ДИНАМО-МАШИНЫ,

ЭЛЕКТРОМОТОРЫ,

АККУМУЛЯТОРЫ,

ИЗМѢРИТЕЛЬНЫЕ

АППАРАТЫ

СОБСТВЕННОЙ СИСТЕМЫ.

СОФІЕВСКАЯ, 11А.

ГРОМАДНЫЙ ВЫБОРЪ: фруктовыхъ и декоративныхъ деревьевъ и кустарниковъ, розъ, хвойныхъ деревьевъ, саженцевъ и проч.

Въ культурѣ 54 десятины.

ПИТОМНИКЪ

ФЕДОРА КАРЛОВИЧА

РОТЕ

ВЪ ОДЕССѢ.

Принимаются работы по составленію плановъ парковъ, фруктов. садовъ и проч., а также разбивку и засадку ихъ растеніями.

Питомникъ находится по дорогѣ на Люстдорфъ, 3 версты за бывшими салганами.

Контора на Дерибасовской улицѣ, въ домѣ Вагнера во дворѣ.

Адресъ для писемъ: Садовое завед. ФЕДОРА Карловича Роте.—Телеграммъ: Одесса. Садоводство Федора Роте.

Иллюстрированный Каталогъ высылается безплатно.

НАУКОВА БІБЛІОТЕКА ОНУ ім. І.І. МЕЧНИКОВА

Я. Д. ДУНАЕВСКІЙ

въ Одессѣ.

✱ Дерибасовская, д. Страхов. Об—ва Россія. ✱

КОММИССІОННАЯ и ЭКСПЕДИЦІОННАЯ КОНТОРА

принимаетъ на себя покупку и отправку разныхъ товаровъ для Восточной Сибири и высылаетъ ихъ по требованію во Владивостокъ, Николаевскъ на Амурѣ, Хабаровскъ О-въ Сахалинъ и другіе мѣста.

Пребываніе долгое время въ Восточной Сибири и участіе въ торговыхъ фирмахъ дало мнѣ возможность вполнѣ ознакомиться съ условіями жизни, торговли и потребностями края,—благодаря чему, я въ состояніи выполнять всѣ заказы моихъ почтенныхъ г.г. кліентовъ самымъ удовлетворительнымъ образомъ.

Исполненіе всѣхъ заказовъ, какъ при покупкѣ, такъ и отправкѣ производится мною лично, при чемъ обращается особое вниманіе какъ на доброкачественность, и свѣжесть товаровъ, такъ и на выгоднѣйшія цѣны ихъ.

Для выгоды заказчиковъ и облегченія имъ въ расчетахъ, при покупкѣ товаровъ часть ихъ уплачивается наличными, а остальные переводятся наложеннымъ платежемъ.

Для пріобрѣтенія товаровъ иногороднихъ фабрикъ и заводовъ непосредственно изъ перваго источника, имѣются **отдѣленія моей конторы** въ **Москвѣ** и **Варшавѣ** и агентства въ другихъ фабричныхъ городахъ.

Для удобства моихъ гг. клиентовъ, я имѣю въ Владивостокѣ отдѣленіе своей конторы, которое снабжено всевозможными образцами и прейсъ-курантомъ всѣхъ товаровъ.

АДРЕСЪ ДЛЯ ПИСЕМЪ:
Я. Д. ДУНАЕВСКОМУ, въ Одессу.
АДРЕСЪ ДЛЯ ТЕЛЕГРАММЪ:
ОДЕССА—ДУНАЕВСКОМУ.

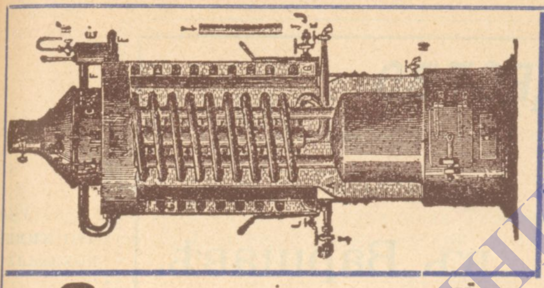

МѢДНО-АППАРАТНЫЙ И МЕХАНИЧЕСКІЙ ЗАВОДЪ

С. Литовскаго

въ Одессѣ, уголъ Большой Арнаутской и Старопортофранковской улицъ.

АППАРАТЫ
для чистки вина и спирта новѣйшей усовершенствованной привеллигированной конструкціи.

Аппараты и Машины
для выдѣлки искусственныхъ минеральныхъ и фруктовыхъ водъ системы Лашапеля и Струве.

АППАРАТЫ
для пастеризаціи: вина, пива въ бочкахъ и бутылкахъ, усовѣршенствованной конструкціи.

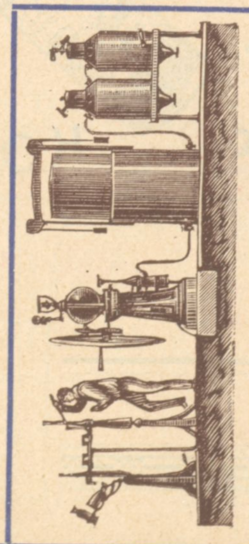

Складъ всѣхъ необходимыхъ предметовъ и матеріаловъ для выдѣлки искусственныхъ минеральныхъ водъ.

КАТАЛОГИ ВЫСЫЛАЮТСЯ БЕЗПЛАТНО.

Адресъ для телеграммъ:
Одесса—Литовскому.

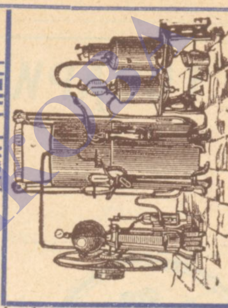

ФАБРИКА ИСКУССТВЕННЫХЪ МИНЕРАЛЬНЫХЪ ВОДЪ И ФРУКТОВЫХЪ ЛИМОНАДОВЪ.

НАУКОВА БІБЛІОТЕКА ОНУ імені І.І. МЕЧНИКОВА

ТОВАРИЩЕСТВО

„КАРМЕЛЪ“

въ Варшавѣ.

ИСКЛЮЧИТЕЛЬНАЯ

ПРОДАЖА

по

ВСЕЙ

РОССІИ

НАТУРАЛЬНЫХЪ ПАЛЕСТИНСКИХЪ ВИНЪ

и

КОНЬЯКОВЪ.

Адресъ

для

ПИСЕМЪ:

Товарищество

„КАРМЕЛЪ“

ОДЕССА.

Для телеграммъ: „КАРМЕЛЪ“

ПРЕДСТАВИТЕЛЬСТВО для НОВОРОССІЙСКАГО и Юго-Западнаго Края

ОДЕССА,

Ришельевская и Б.-Арнаутская, д. Барбаша.

Анализъ Палестинскихъ Винъ и Коньяковъ Товарищества „Кармелъ“ Варшава.

Варшавская Врачебная Управа.

Удостовѣреніемъ отъ 11 Іюня 1896 года за № 2733, увѣдомила **Торговый Домъ „Кармелъ“ въ городѣ Варшавѣ,** что **химическій анализъ,** произведенный въ Городской Гигіенической станціи, **винъ и коньяку** взятыхъ изъ онаго Дома показалъ слѣдующее:

	уд. вѣсъ	Алкоголя вѣс. %	Алкоголя объем. %	Экстракта грм.	Винн. кис. грм.	Золы
Haut-Sauternes	0,9915	10,54	13,05	1,96	0,592	0,182
Sauternes I.	0,9902	11,92	14,74	2,35	0,585	0,226
Vin doux d'Alicante.	1,0305	13,15	16,24	13,04	0,532	0,366
Replant de Medoc.	0,9965	9,21	11,44	2,87	0,592	0,244
St. Julien.	0,9952	9,21	11,14	2,61	0,682	0,276
Cognac „Carmel“.	0,9490	36,00	42,95	1,85	0,187	0,040

Консервирующихъ веществъ въ винахъ не содержалось; Экстрактъ вина **d'Alikante** состоялъ изъ экстрактивныхъ веществъ винограда, главнымъ образомъ, винограднаго сахара. Отношеніе составныхъ частей въ винахъ и въ коньякѣ правильное.

На основаніи приведенныхъ данныхъ всѣ образчики винъ слѣдуетъ признать **натуральными** и достаточно выдержанными въ погребѣ. Коньякъ **„Carmel“** является вполнѣ **доброкачественнымъ.**

Отзывъ Профессора Г. ПУШЕ въ Парижѣ.

(Переводъ съ Французскаго).

Изъ результатовъ произведеннаго мною **анализа** надъ образцами **Палестинскаго Вина** можно придти къ слѣдующимъ выводамъ:

Всѣ вина суть вина **натуральныя и хорошаго качества.**

Составъ краснаго и бѣлаго вина даетъ возможность сравнивать ихъ съ лучшими винами южной Франціи, а сладкое вино **(Alicante)** съ винами испанскими, въ родѣ Порто, приготовленными изъ мускатнаго винограда.

Подписалъ *докторъ Г. Пуше.*
Профессоръ Медицинскаго Факультета г. Парижа,
Членъ Консультативнаго Комитета Общественной Гигіены.

г. Парижъ. *27-го іюня 1896 года.*

Анализы Палестинскихъ винъ. (Vins natureles de Palestine).

По отзыву профессора ИМПЕРАТОРСКАГО Новороссійскаго Университета **А. А. ВЕРИГО** 15 Октября 1896 года, Палестинскія вина и коньяки фирмы **„Кармелъ“** оказались по произведенному изслѣдованію **чистыми натуральными виноградными винами и коньякомъ, безъ всякихъ постороннихъ примѣсей, безъ искусственной подкраски и не спиртованными** и вобще, по свойствамъ своимъ, **хорошаго качества.**

Названіе	Удѣльн. вѣсъ	Алкоголь Вѣсов. %	Алкоголь Объем. %	Въ 100 с. с. граммовъ. Экстрактъ	Зола	Общ. кисл. (винно-кам. кис.)	Летуч. кисл. (уксусн. кис.)	Глицеринъ	Свободная виннокам. кислота	Винный камень	Общеенол. винно-кам. кис. (связан. и свобод.)	Сахаръ: бщ. кол пер. не виног.	Сахаръ: Виноградн.	Сахаръ: Тростник.
Cognac „Carmel“ (Бут. оклеена [illegible] бан.)	0.9509	37.01	44.75	1.7858	—	0.1538	0.0984	—	—	—	—	1.4760	1.2647	0.1907
Haute-Sauternes (Бѣлое).	0.9927	9.53	11.75	2.1860	0.1969	0.6488	0.1404	0.7678	—	0.12	0.2025	—	0.2434	—
Vin doux d'Alicante (Красное сладкое).	1.0326	12.40	15.18	14.4510	0.2160	0.5700	0.0994	1.0381	—	0.1584	0.1264	—	11.05	—
Replant de St. Julien (Красное).	0.9967	8.76	10.87	2.8140	0.2764	0.8100	0.1733	0.8009	—	0.1772	0.1414	—	0.9072	—

15-го Октября 1896 года.
г. Одесса.

Профессоръ Новороссійскаго Университета А. Вериго.

НАУКОВА БІБЛІОТЕКА ОНУ ім. І.І. МЕЧНИКОВА

Инженеръ-Электротехникъ

А. ДИКСОНЪ-БРАУНЪ

Техническая Контора

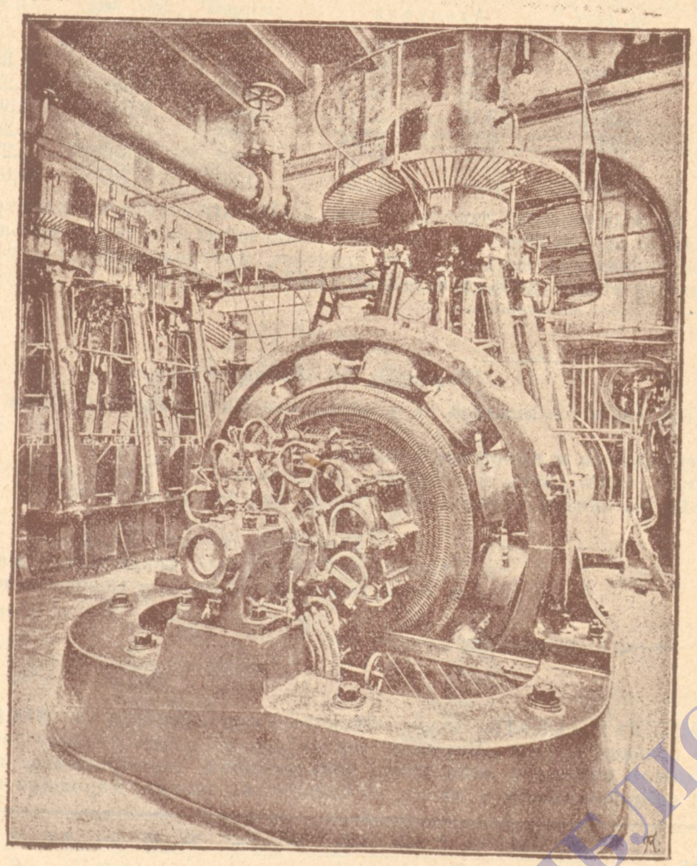

Одесса, Екатерининская, д. № 7, кв. № 15.

Устройство Электрическаго Освѣщенія

въ частныхъ домахъ, фабрикахъ, заводахъ, мельницахъ, пароходахъ, театрахъ а также и освѣщеніе городовъ.

Устройство ПЕРЕДАЧИ СИЛЪ электричествомъ на разстояніе.

Устройство городскихъ сообщеній электрическими трамваями.

АККУМУЛЯТОРЫ.

Складъ Динамо-Машинъ и всѣхъ принадлежностей для электрическаго освѣщенія.

Адресъ для телеграммъ: Диксонбраунъ—Одесса.

ТАБАЧНАЯ

ФАБРИКА

Е. К. БАБАДАГЛЫ

существуетъ съ 1841 года

ВЪ ОДЕССѢ.

Спеціальное приготовленіе высшихъ сортовъ

ТУРЕЦКАГО ТАБАКУ и ПАПИРОСЪ

ФАБРИКА на Ришельевской ул., с. д., № 65.

ОПТОВЫЕ СКЛАДЫ

и

МЕЛОЧНАЯ ПРОДАЖА

во всѣхъ городахъ

РОССІЙСКОЙ ИМПЕРІИ

и

во всѣхъ городахъ

ГЕРМАНІИ,

БЕЛЬГІИ

и ШВЕЙЦАРІИ.

НАУКОВА БІБЛІОТЕКА ОНУ ім. І.І. МЕЧНИКОВА

ГЛАВНЫЙ АГЕНТЪ ДЛЯ ЮГА РОССІИ

ПО СТРАХОВАНІЮ

МОРСКИХЪ, РѢЧНЫХЪ и СУХОПУТНЫХЪ ТРАНСПОРТОВЪ

ВЫСОЧАЙШЕ утвержденнаго

ВОСТОЧНАГО ОБЩЕСТВА

ТОВАРНЫХЪ СКЛАДОВЪ

СТРАХОВАНІЯ И ТРАНСПОРТИРОВАНІЯ ТОВАРОВЪ СЪ ВЫДАЧЕЮ ССУДЪ.

Основной капиталъ Рс. 7,500,000.

А. А. ТРАПАНИ

Одесса, С.-Петербургъ, Ростовъ н/Д. и Ялта.

Одесса, Театральный пер., № 10, Телефонъ № 520

Золотая медаль

Кіевъ, 1897.

КРЫМСКІЯ ВИНА

ИЗЪ САДОВЪ

ИМѢНІЯ „АРХАДЕРЕССЕ"

Золотая медаль

Кіевъ, 1897.

Свѣтлѣйшаго Князя К. А. ГОРЧАКОВА

Кабернэ, Пино-Франъ, Сотернъ, Рислингъ, Мускатъ, Пино-Гри, Столовое красное и бѣлое.

За эти вина присуждена на Кіевской Сельско-Хозяйственной и Промышленной Выставкѣ въ 1897 году ЗОЛОТАЯ МЕДАЛЬ.

Съ требованіями просить обращаться въ Контору Торговаго Дома А. А. ТРАПАНИ въ Одессѣ.—Театральный пер., № 10.

САРАТОВСКАЯ САРПИНКА!

Желая распространить на Югѣ Россіи наши сарпинскія ткани ручной выработки, мы, непосредственно открыли въ г. Одессѣ спеціальное отдѣленіе, въ которомъ и будетъ предложенъ публикѣ громадный выборъ нашихъ издѣлій, для дамскихъ и дѣтскихъ платьевъ, кофточекъ, бѣлья, русскихъ и дачныхъ костюмовъ, а именно:

Сарпинка шелковая,
Сарпинка полушелковая,
Сарпинка батистовая,
Сарпинка крэпъ,

Сарпинка „Эльвира",
Сарпинка Дрогетъ,
Сарпинка Зефиръ,
Сарпинка Миледи,

Сарпинка кашемиръ,
Сарпинка кретонъ,
Сарпинское трико,
Сарпинская Че-су-ча,

Сарпинскіе платки ручные и головные и сарпинка обыкновенная.

Продажа въ любомъ количествѣ аршинъ, по фабричному прейсъ-куранту.

ФАБРИКАНТЫ САРПИНСКИХЪ ТКАНЕЙ

ТОРГОВЫЙ ДОМЪ „АНДРЕЙ СТЕПАНОВЪ И СЫНЪ" ИЗЪ Саратова

Одесское Отдѣленіе: *Екатерининская ул., Пале-Рояль, д. Родоканаки.*

НАУКОВА БІБЛІОТЕКА ОНУ ім. І.І. МЕЧНИКОВА

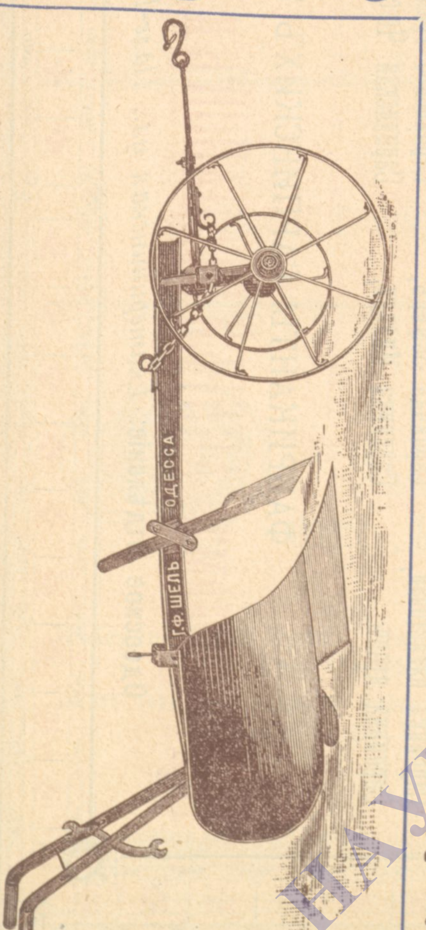

БОЛЬШАЯ СЕРЕБР. МЕДАЛЬ, ТИФЛИСЪ 1889 Г.

ФАБРИКА ЗЕМЛЕДѢЛЬЧЕСКИХЪ МАШИНЪ и ОРУДІЙ Г. Ф. Шеля,

въ Одессѣ, на Среднефонтанской улицѣ, д. № 16-й, возлѣ саперной казармы.

предлагаетъ гг. земледѣльцамъ свои **жатвенныя машины, вѣялки, кукурузныя молотилки одно и многолемешные плуги** разныхъ размѣровъ, **бороны, буккеры,** (скоропашки) съ сѣялкой и безъ оной и проч. изготовленныя изъ лучшаго матеріяла по новѣйшимъ конструкціямъ.

ПО ВЫГОДНЫМЪ ЦѢНАМЪ.

Заказы со всѣхъ сторонъ и постоянное увеличеніе завода свидѣтельствуютъ, что мои произведенія не уступаютъ заграничнымъ. — Всѣ запасныя части чугунныя, желѣзныя и стальныя постоянно въ запасѣ и продаются отдѣльно.

Прейсъ-куранты высылаются безплатно.— Торговцамъ дѣлается уступка.

Чугунно-Литейный заводъ инженера Г. Ф. ШЕЛЯ, въ Одессѣ,

на Среднефонтанской улицѣ, домъ № 16, возлѣ саперной казармы.

М. РЕМЕРЪ,

ВЪ ОДЕССѢ,

Почтовая, д. Елисаветской, № 34.

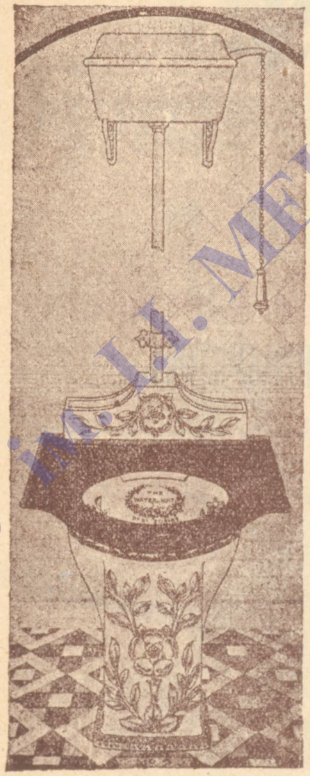

Принимаются заказы на устройство водопроводовъ, канализаціи и вообще всякаго рода устройство ватеръ-клозетовъ, ретирадныхъ мѣстъ по сплавной системѣ, писсуаровъ, отливовъ, ваннъ, фонтановъ, бассейновъ и т. п., а также и бетонныя работы.

СКЛАДЪ

ВОДОПРОВОДНЫХЪ ПРИНАДЛЕЖНОСТЕЙ.

желѣзныя, чугунныя, свинцовыя и гончарныя трубы, краны, шланги, фонтаны, ванны цинковыя, чугуно-эмаллированныя, мѣдныя и фаянсовыя, ватерклозеты, помойныя раковины, холодильники, умывальники фаянсовые, чугуно-эмаллированные а также свинецъ въ слиткахъ.

ЦЕМЕНТЪ

РАЗНЫХЪ ЗАВОДОВЪ.

Прейсъ-куранты по требованію безплатно

ЗАКАЗЫ ПРИНИМАЮТСЯ и внѣ г. ОДЕССЫ.

ОБРАТИТЕ ВНИМАНІЕ!

Въ виду постоянныхъ работъ по линіямъ юго-зап. и Моск.-Кіево-Ворон. жел. дорогъ, фирма можетъ исполнять вблизи отъ жел. дорогъ всевозможныя работы по очень умѣреннымъ цѣнамъ.

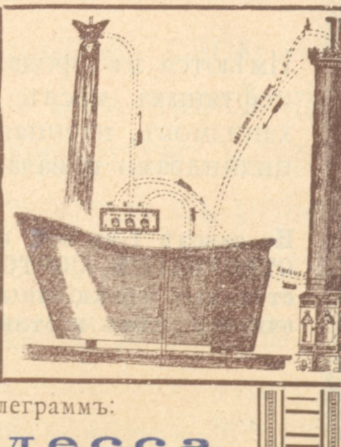

Адресъ для писемъ и телеграммъ:

Ремеръ—Одесса.

НАУКОВА БІБЛІОТЕКА ОНУ ім. І. І. МЕЧНИКОВА

Высочайше утвержденное Товарищество

ПРОИЗВОДСТВА

РУССКИХЪ МИНЕРАЛЬНЫХЪ МАСЛЪ

И ДРУГИХЪ ХИМИЧЕСКИХЪ ПРОДУКТОВЪ

С. М. ШИБАЕВЪ и К°

ЗАВОДЫ

КЕРОСИНОВЫЙ И МИНЕРАЛЬНЫХЪ МАСЛЪ ВЪ БАКУ.

СКЛАДЪ ДЛЯ ЮГО-ЗАПАДА РОССІИ ВЪ ОДЕССѢ

Успенская ул., д. № 79, М. С. Кузнецова. Телефонъ № 307.

Адресъ для телеграммъ: Одесса—Кузнецовъ Банкетову.

Имѣются въ продажѣ разные сорта минеральныхъ нефтяныхъ маслъ для смазыванія различныхъ механизмовъ, начиная съ швейныхъ машинъ и кончая цилиндрами и валами самыхъ огромныхъ паровыхъ двигателей.

На заводѣ Т-ва всѣ фабрикаты ПРИГОТОВЛЯЮТСЯ изъ ОТБОРНЫХЪ СОРТОВЪ Бакинской нефти, имѣютъ постоянный фракціонный составъ и БЕЗУКОРИЗНЕННУЮ очистку, чѣмъ и отличаются отъ маслъ нѣкоторыхъ другихъ фирмъ.

Управляющій Одесской Конторой

Н. В. Банкетовъ.

ВНОВЬ УСОВЕРШЕНСТВОВАННАЯ

ЖАТВЕННАЯ МАШИНА

Якова Гена въ Одессѣ

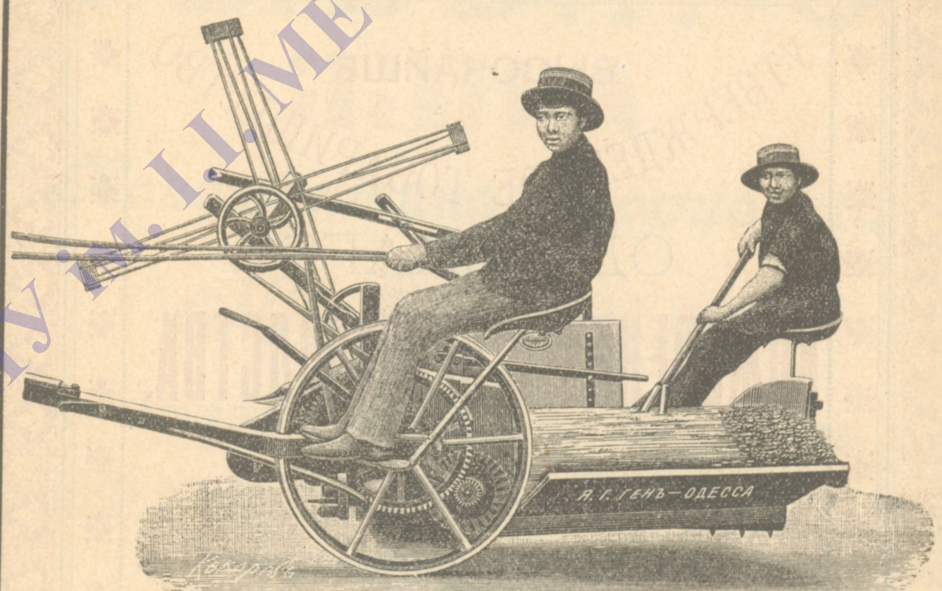

Охранительное свидѣтельство получено. Патентъ заявленъ.

Рекомендую Г.г. земледѣльцамъ свою жатвенную машину, которая отъ всѣхъ прочихъ жатокъ отличается простымъ устройствомъ, прочностью и легкостью въ работѣ.

Вѣсъ 23 пуда цѣна—150 рублей.

Подробное описаніе высылаю по первому востребованію.

Также рекомендую свои одно и многолемешные плуги съ усовершенствованными колесами и осями.

Адресъ для писемъ и телеграммъ:

ЯКОВУ ГЕНУ, ОДЕССА.

НАУКОВА БІБЛІОТЕКА ОНУ ім. І.І. МЕЧНИКОВА

ВЫСОЧАЙШЕ
УТВЕРЖДЕННОЕ ТОВАРИЩЕСТВО
ОДЕССКАГО
КОЖЕВЕННАГО ПРОИЗВОДСТВА.

Контора
помѣщается на Полицейской улицѣ, въ домѣ № 31,

а складъ
при заводѣ, по Московской улицѣ, № 44, на Пересыпи.

Адресъ для писемъ: Товарищество Одесскаго Кожевеннаго Производства.
" " телеграммъ: Кожевенный, Пересыпь—Одесса.

ЗАВОДЪ
РЫБЬЯГО
ЖИРА
Константина Георгіевича
Персопуло

НА КАВКАЗѢ. ВЫРАБАТЫВАЕТЪ НА КАВКАЗѢ.

ДЕЛЬФИННЫЙ ЖИРЪ РАЗН. СОРТОВЪ,
а именно:
Очищенный, Желтый, Красный и Черный.

Вышеозначенные сорта жира имѣютъ свои натуральныя цвѣта и не содержатъ въ себѣ никакихъ постороннихъ примѣсей, въ чемъ заводъ представляетъ полную гарантію потребителямъ.

Въ періодъ дѣйствія завода съ 1-го февраля по 1 е іюня принимаются заказы на изготовленіе особыхъ сортовъ жира по желанію гг. потребителей, а также смазочнаго масла, употребляемаго многими какъ натуральный рыбій жиръ.

Имѣются въ продажѣ смазочныя масла продаваемыя многими какъ натуральный рыбій жиръ или какъ Астраханскій начиная отъ 1 руб. 10 коп. пудъ.

Квартира, Почтовая, 27. Телефонъ № 80.

Адресъ для писемъ—К. Г. Персопуло, Одесса.
» для телеграммъ—Персопуло, Одесса.

Прейсъ-куранты высылаются по требованію.

НАУКОВА БІБЛІОТЕКА ОНУ ім. І. І. МЕЧНИКОВА

СКЛАДЪ

ВОДОПРОВОДНЫХЪ

принадлежностей,

желѣзныхъ, чугунныхъ, свинцовыхъ и гончарныя трубы, краны, шланги, фонтаны, умывальники, ванны, ватерклозеты, помойныя раковины и т. д.

ПРІЕМЪ
ЗАКАЗОВЪ
И ВНѢ
г. ОДЕССЫ и КИШИНЕВА.

ВЪ ОДЕССѢ,
Пушкинская, № 11, д. Ралли, (во дворъ).

В. КАРПЕНТЕРЪ

ПРИНИМАЕТЪ ЗАКАЗЫ
НА УСТРОЙСТВО ВОДОПРОВОДОВЪ И КАНАЛИЗАЦІИ

и вообще всякаго рода устройства ватерклозетовъ, ретирадныхъ мѣстъ по сплавной системѣ, писуаровъ, отливовъ, ваннъ, фонтановъ, басейновъ и т. п., а также бетонныя работы.

ВЪ КИШИНЕВѢ
Синодиновская улица, домъ № 31-й.

Адресъ для
ПИСЕМЪ
и
ТЕЛЕГРАММЪ:
КАРПЕНТЕРЪ, ОДЕССА.

Иллюстрированные
ПРЕЙСЪ-КУРАНТЫ
БЕЗПЛАТНО.

ДЛЯ ДОМОВЛАДѢЛЬЦЕВЪ РЕКОМЕНДУЕТСЯ

С.-Петербургская мастерская, складъ водопроводныхъ принадлежностей и фабрика бетонныхъ издѣлій

М. С. УМѢСТНОВА,

Пушкинская, д. № 33. Телефонъ № 244, въ Одессѣ.

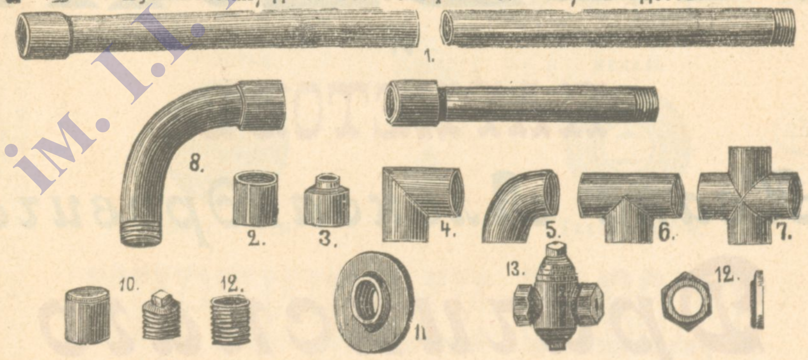

На складѣ имѣется большой выборъ клозетовъ самыхъ усовершенствованныхъ системъ, съ таковыми же чугунно-экономическими резервуарами, и проч. принадлежностями къ нимъ: отливные ящики, умывальники, чугунные и фаянсовые, краны мѣдные и чугунные. —Фигуры для садовыхъ фонтановъ.—Ванны: фаянсовыя, чугуныя и цинковыя, съ новѣйшими согрѣвательными аппаратами и кубами. --Трубы, гончарныя, желѣзныя, свинцовыя и чугунныя всѣхъ размѣровъ и проч.—**Фабрика бетонныхъ издѣлій производитъ**: трубы, колодцы, сидѣнья, колонны, ступени, различныя принадлежности къ бетоннымъ балконамъ и проч.

Для большаго удобства г.г. покупателей и заказчиковъ при складѣ устроена наглядная установка всѣхъ системъ клозетовъ и проч. водопроводныхъ принадлежностей.

Существуя съ 1875 г., мастерская принимаетъ на себя заказы по устройству водопроводныхъ, канализаціонныхъ и бетонныхъ работъ.

ПРЕЙСЪ-КУРАНТЪ
ПО ТРЕБОВАНІЮ
БЕЗПЛАТНО.

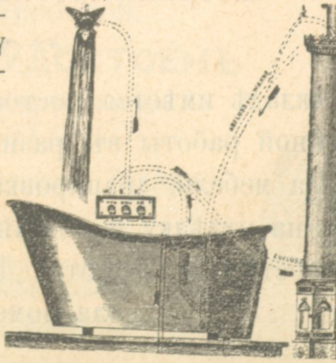

НАУКОВА БІБЛІОТЕКА ОНУ ім. І.І. МЕЧНИКОВА

ПАРОВАЯ ФАБРИКА

МЕБЕЛИ

и

ПАРКЕТОВЪ

Ивана Александровича

Драчинскаго

въ Одессѣ,

Херсонская улица, собственный домъ, № 22 и 9.

ТАМЪ-ЖЕ ПРИ ФАБРИКѢ И СКЛАДЪ.

ОТДѢЛЕНІЕ МАГАЗИНА: Екатерининская улица, д. Штерна, противъ Ліонскаго Кредита.

На складѣ имѣется постоянно большой выборъ мебели собственной работы въ разныхъ стиляхъ. Пріемъ заказовъ, обивка мебели, драпировка оконъ и дверей. Пріемъ заказовъ на отдѣлку и обстановку магазиновъ. Постилка паркета собственной работы. Дубовыя и сосновыя окна и двери для домовъ и построекъ.

Д. Н. ТРАХТЕНБЕРГЪ

въ Одессѣ.

ул. Пушкинской и Базарной, д. Зайченко.

Золотая медаль

Импер. Русск. Технич. Общ.

КИРПИЧНЫЙ ЗАВОДЪ

КУРСКАГО 1-й ГИЛЬДІИ КУПЦА

Давида Наумовича

ТРАХТЕНБЕРГА

ПРИГОТОВЛЯЕТЪ ЕЖЕГОДНО

не менѣе 12.000.000 КИРПИЧА

всевозможныхъ фасоновъ, который отличается крѣпостью и формировкой,

ЗА ЧТО ЗАВОДЪ УДОСТОЕНЪ

ЗОЛОТОЮ МЕДАЛЬЮ

ИМПЕРАТОРСКАГО Русскаго Техническаго Общества.

Съ заказами просятъ обращаться
въ Городскую Контору
уголъ Пушкинской и Базарной, д. Зайченко.

НАУКОВА БІБЛІОТЕКА ОНУ ім. І.І. МЕЧНИКОВА

МЕБЕЛЬНО

СТОЛЯРНАЯ

ФАБРИКА
ГЕОРГІЯ ЧЕКАНОВА
въ Одессѣ.

Надеждинская улица, домъ фонъ-Деши,

ПРОТИВЪ ГОРОДСКОГО КРЕДИТНАГО ОБЩЕСТВА,

ГДѢ БЫЛА

ФАБРИКА МЕБЕЛИ

Драчинскаго.

Большая Золотая медаль Парижъ 1889 г.

ЮЖНО-РУССКОЕ

ДНѢПРОВСКОЕ МЕТАЛЛУРГИЧЕСКОЕ ОБЩЕСТВО.

ДНѢПРОВСКІЙ ЗАВОДЪ.

Желѣзо сортовое, угловое, коробчатое, тавровое, двухтавровыя балки. Желѣзо листовое, кубовое, резервуарное, волнистое, шахматное и пр. Сталь Бессемера и Сименсъ-Мартина, сортовая, балочная и пр., листовая, котельная, корабельная. Стальные рельсы желѣзно-дорожные, рудничные. Переносныя желѣзныя дороги и вагонетки къ нимъ. Чугунныя и стальныя отливки, паровые котлы нефтяные и пр. Баки. Желѣзные мосты и стропилы, водопроводныя трубы и проч. издѣлія.

Съ заказами просятъ обращаться

ВЪ ОДЕССКОЕ АГЕНТСТВО ЮЖНО-РУССКАГО ДНѢПРОВСК. МЕТАЛЛУРГИЧ. ОБЩЕСТВА

къ Представителю

ЛЕОПОЛЬДУ ЯКОБШТАМУ,

Канатная улица, домъ Ставилло, № 13, въ Одессѣ.

ВЪ НИКОЛАЕВѢ. ОБЩЕСТВО ВЪ НИКОЛАЕВѢ.

СУДОСТРОИТЕЛЬНЫХЪ, МЕХАНИЧЕСКИХЪ и ЛИТЕЙНЫХЪ
ЗАВОДОВЪ

изготовлетъ: шлюпки, баржи, землечерпалки, буксирные пароходы, ледоколы, пароходы пассажирскіе и грузовые всякой вмѣстимости какъ для коммерческаго, такъ и для военнаго флотовъ, механическіе снаряды и паровыя машины всякаго рода, мосты, желѣзныя рамы, резервуары и паровые котлы, желѣзнодорожныя принадлежности, платформы, вагоны, паровозы, чугунныя трубы для водопроводовъ и проч.

СЪ ЗАПРОСАМИ И ЗАКАЗАМИ ПРОСЯТЪ ОБРАЩАТЬСЯ КЪ ГЛАВНОМУ АГЕНТУ

ДЛЯ ЮГА РОССИИ

Леопольду Якобштаму

въ Одессѣ, Канатная ул., № 13. Телефонъ № 357.

НАУКОВА БІБЛІОТЕКА ОНУ ім. І.І. МЕЧНИКОВА

ГРЮЦМАХЕРЪ

ОДЕССА,

Екатерининская, д. Калпакчи, 22. Фабрика, Болгарская, 76.

ФАБРИКА АСФАЛЬТА, КРОВЕЛЬНАГО ТОЛЯ и АСФАЛЬТ. ЛАКУ.

ОЧЕНЬ ВАЖНО:

смазка неочищенной газовой или англійской смолы, которая уже лишена главныхъ составныхъ частей, лишь вредитъ покрываемымъ матеріаломъ крышъ. Съ пользою употребляется только настоящій асфальтовый лакъ.

Гольцъ-Цементъ

единственный матеріалъ для покрытія крышъ, не требующій починки.

Въ последнія 12-ть лѣтъ уже покрыто ГОЛЬЦЪ-ЦЕМЕНТОМЪ въ Одессѣ нѣсколько тысячъ саженъ.

Вслѣдствіе открытія асфальтоваго завода въ г. Керчи, цѣны на асфальтъ и асфальтовую работу ЗНАЧИТЕЛЬНО ПОНИЖЕНЫ.

ЧАЙНАЯ ТОРГОВЛЯ

ФИРМЫ

„АНАНІЙ КІЕВСКІЙ"

Существуетъ съ 1864 года

ГЛАВНЫЙ МАГАЗИНЪ **въ Одессѣ,** *Екатерининская улица, домъ Вагнера.*

ОТДѢЛЕНІЕ **въ Кишиневѣ** *Губернская улица, домъ Когана.*

Чаи прямого полученія изъ Китая.

ПРОДАЖА ОПТОВАЯ И РОЗНИЧНАЯ

Фирма принимаетъ на свой счетъ пересылку чаевъ во всѣ мѣста Россійской Имперіи въ количествѣ не менѣе 5 фунт., исключая низкихъ сортовъ. Казеннымъ и частнымъ учрежденіямъ скидка по соглашенію.

Гг. торговцы могутъ получать чаи на выгодныхъ условіяхъ.

ОТДѢЛЕНІЕ: СПЕЦІАЛЬНЫЙ ЯПОНСКІЙ МАГАЗИНЪ ВЪ ОДЕССѢ. *Екатерининская улица, вблизи бульвара, домъ Шульце.*

Гдѣ имѣется громадный выборъ **Китайскихъ** и **Японскихъ** издѣлій и Бамбуковой мебели **по весьма доступнымъ цѣнамъ.**

Э. Валлеръ-Сванъ. Одесса,

Херсонская, домъ № 53-й.

КОНТОРА ПО РАСПРОСТРАНЕНІЮ

ЧИЛІЙСКОЙ СЕЛИТРЫ.

Пробы и подробныя иллюстрированныя брошюрки съ отчетомъ произведенныхъ опытовъ ВЫДАЮТСЯ БЕЗПЛАТНО.

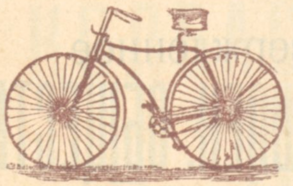

ВЕЛОСИПЕДЫ НА ПРОКАТЪ.

И. С. Терземанова,

бывшій завѣдующій мастерской I. КОГОУТЪ

Старо-Портофранковская, близъ 3-й Гимназіи.

Симъ имѣю честь довести до свѣдѣнія почтеннѣйшей публики, что мною

ОТКРЫТО ПРОКАТНОЕ ЗАВЕДЕНІЕ ВЕЛОСИПЕДОВЪ И УРОКИ ВЕЛОСИПЕДНОЙ ѢЗДЫ.

Пріемъ заказовъ всевозможныхъ **починокъ и передѣлокъ** всѣхъ системъ велосипедовъ **по самымъ умѣреннымъ цѣнамъ**

Исполненіе СКОРОЕ и САМОЕ ДОБРОСОВѢСТНОЕ.

Льщу себя надеждой, что гг. любители велосипедной ѣзды отнесутся ко мнѣ съ полнымъ довѣріемъ и удостоятъ меня своимъ вниманіемъ

Съ совершеннымъ почтеніемъ И. С. Терземановъ.

НАУКОВА БІБЛІОТЕКА ОНУ ім. І. І. МЕЧНИКОВА

ЗАВОДЪ БѢЛОЙ ЖЕСТИ
и
ФАБРИКА МЕТАЛЛИЧЕСКИХЪ ИЗДѢЛІЙ
ИНЖЕНЕРА
Д. Я. Люльки.

БѢЛАЯ ЖЕСТЬ РАЗНЫХЪ СОРТОВЪ и РАЗМѢРОВЪ.

ЦИБАРКИ СТАЛЬНЫЯ, ГЛЯНЦЕВЫЯ И ЛУЖЕННЫЯ.

ЖЕСТЯННЫЯ ИЗДѢЛІЯ,

КРЮЧКИ и ПЕТЛИ Проволочные для ПЛАТЬЯ (Аграфовые).

Болгарская, 71-й.

За выставку 1896 года.

ВЫСОЧАЙШЕ утвержденное

СѢВЕРНОЕ СТЕКОЛЬНО-ПРОМЫШЛЕН. ОБЩЕСТВО

бывш. М. ЭРЛЕНБАХЪ и К°, преемн.

ФАБРИКИ ЗЕРКАЛЪ, ЗЕРКАЛЬНЫХЪ, ЛЕГЕРНЫХЪ И БЕМСКИХЪ СТЕКОЛЪ,

Московское Отдѣленіе.

Телефонъ № 960.

Адресъ для писемъ: МОСКВА, Лубянская площадь, домъ Алексѣева.
Адресъ для телеграммъ: МОСКВА—НОРДГЛАСЪ.

Главный Представитель для Юга Россіи

ЛЕОП. ШВАРЦКОПФЪ въ Одессѣ.

Контора, Троицкая улица, № 24.

ТОРГОВЫЙ ДОМЪ

Г. и М. РАУХВЕРГЕРЪ,

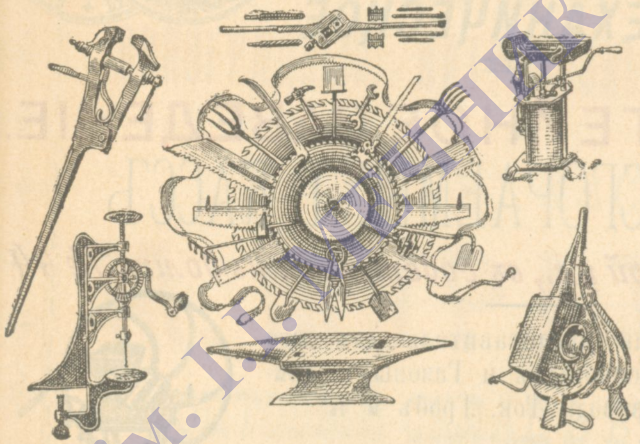

ОПТОВЫЙ СКЛАДЪ
и РОЗНИЧНАЯ ТОРГОВЛЯ

ПОМѢЩАЮТСЯ

на Базарной улицѣ, собст. домъ, № 54, между Ришельевской и Пушкинской ул.

МАГАЗИНЪ, Ришельевск., д. Райха.

ГРОМАДНЫЙ ВЫБОРЪ ОКОННЫХЪ ДВЕРНЫХЪ и ПЕЧНЫХЪ ПРИБОРОВЪ, ТРУБЪ ВОДОПРОВОДНЫХЪ и ПРИНАДЛЕЖНОСТЕЙ къ УСТРОЙСТВУ ВАТЕРКЛОЗЕТОВЪ и ПОМОЙНЫХЪ ОТЛИВОВЪ, цементъ, кирпичъ, глина огнеупорная. ПОСУДЫ КУХОННОЙ, САМОВАРОВЪ и проч. хозяйственныхъ вещей.

ЖЕЛѢЗО: сортовн., угловое, тавровое, котельное, кровельное и проч. **Сталь**, свинецъ, дробь, олово, мѣдь, цинкъ и пр. **ИНСТРУМЕНТЫ:** столярные, слесарные, кузнечные и земледѣльческіе. **БОЛТЫ**, гайки, шайбы, заклепки, цѣпи вѣсы, винты, бруски точильные, точила и асбестовый картонъ, револьверы, патроны, пистоны, шнуры и крючья рыболовные. **ЦѢНЫ ОПТОВЫЯ.**

Прейсъ-куранты высылаются по требованію.

ПАРОВАЯ

КОЛБАСНАЯ ФАБРИКА

и ГАСТРОНОМИЧЕСКАЯ ТОРГОВЛЯ

Бр. НЕОФИТЪ.

ВЪ ОДЕССѢ,

Хуторская улица, собствен. домъ, № 20.

Телефонъ № 121.

МАГАЗИНЫ:

1) въ Одессѣ, 2) въ Севастополѣ, 3) въ Ялтѣ и 4) въ Ѳеодосіи.

Адресъ для писемъ и телеграммъ: НЕОФИТЪ—ОДЕССА.

НАУКОВА БІБЛІОТЕКА ОНУ ім. І.І. МЕЧНИКОВА

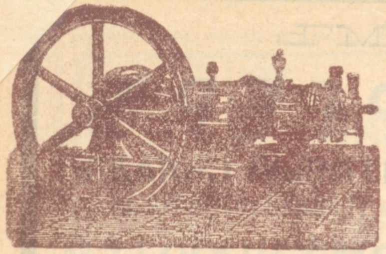

ГУСТАВЪ БЕРНДТЪ

ИНЖЕНЕРЪ.

МЕХАНИЧЕСКОЕ
и
ЧУГУННО-ЛИТЕЙНОЕ ЗАВЕДЕНІЕ.

ФАБРИКА НЕСГОРАЕМЫХЪ КАССЪ

въ Одессѣ, на Мастерской ул., въ собственномъ домѣ, № 44

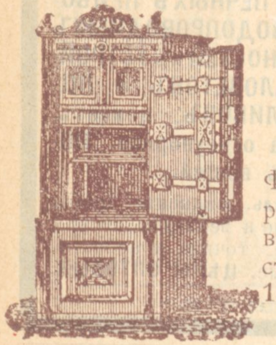

Единственный представитель для юга России Керосиновыхъ и Газовыхъ двигателей завода Тов. Гробъ и К°.

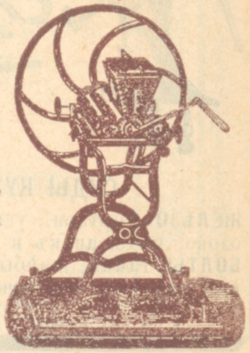

Фабрика и заведеніе удостоены большой серебряной медали на Сельско-Хоз. выставкѣ въ 1884 г. въ Одессѣ, золотой медали на выставкѣ Имп. Рус. Техн. Общ. въ Одессѣ въ 1895 г. и большой серебр. медали, на Сельско-Хоз. выставкѣ въ Кіевѣ въ 1897 г.

МАГАЗИНЪ
СПЕЦІАЛЬНО ВОЕННО-ОФИЦЕРСКИХЪ и ЦЕРКОВНЫХЪ ВЕЩЕЙ

Е. Е. Хакаловской

въ Одессѣ,
на Дерибасовской ул., въ д. № 21.

СПЕЦІАЛЬНЫЯ ВОЕННЫЯ ОФИЦЕРСКІЯ И ЦЕРКОВНЫЯ ВЕЩИ.

Форменныя принадлежности для чиновъ всѣхъ министерствъ и классовъ, для воспитанник. всѣхъ учебныхъ заведеній.

ПРЕЙСЪ-КУРАНТЫ высылаются по востребованію безплатно.

Корреспонденція адресовать на имя Е. Е. ХАКАЛОВСКОЙ, *Дерибасовская, собств. домъ.*

ВИНА
ВИНОГРАДНЫЯ, НАТУРАЛЬНЫЯ, КАВКАЗСКІЯ
и
ЗАКАВКАЗСКІЯ

М. МУРАТОВА

ОПТОВЫЙ СКЛАДЪ ВЪ ОДЕССѢ,

Греческая улица, между Екатерининской и Краснымъ переулкомъ, д. Скулича

Торговый Домъ
Ж. ДОФИНЪ и П. МАГИДОВИЧЪ

Одесса, Троицкая, № 34-й

Единственные представители для Юга Россіи Общества Южно-Русской Каменно-угольной Промышленности по продажѣ угля и кокса.

Единственные представители для Юга Россіи ФАБРИКИ ЛАКОВЪ

Жоржъ Гитте и К°

фабрики: въ Парижѣ, Лондонѣ и Петербургѣ, жидкіе секативы, масляные, малярные и экипажные лаки.

Единственные представители для Юга Россіи по продажѣ пирогранитныхъ плитокъ фабрики „МАРНВИЛЬ" въ Радомѣ.

Водоочистительные аппараты системы «Dervaux».—Масло для смазки машинъ.—Бельгійскія кассы.—Цементъ и другіе строительные матеріалы.

Фотографія
Б. Ѳ. ГОТЛИБА

въ Одессѣ, уг. Гаванной и Ланжероновской ул., д. Склаво

СНИМАЕТЪ НЕЗАВИСИМО ОТЪ СОСТОЯНІЯ ПОГОДЫ, ПО УМѢРЕННЫМЪ ЦѢНАМЪ.

Удостоена многими МЕДАЛЯМИ.

НАУКОВА БІБЛІОТЕКА ОНУ ім. І.І. МЕЧНИКОВА

МАГАЗИНЪ
ЖЕЛѢЗНЫХЪ, МЕТАЛЛИЧЕСКИХЪ и СТАЛЬНЫХЪ ИЗДѢЛІЙ
ІОСИФА БАКОШЪ
въ Одессѣ, Александровская улица, домъ № 80-й.

Большой выборъ: чугунной, жестяной и эмаллированной кухонной посуды, мельничекъ для кофе, керосиновыхъ и бензиновыхъ кухонь, америк. машинокъ для рубки мяса, а также и отдѣльныя части къ нимъ. Британскаго металла и накладнаго серебра: ложки, вилки, ножи и пр. Всевозможныхъ издѣлій изъ стали: ножи столовые, перочинные и карманные, ножницы, бритвы, ножницы для стрижки овецъ; турецкіе чабанскіе ножи, а также всевозможные сорта инструментовъ для ремесленниковъ, изъ лучшихъ англійскихъ и французскихъ фабрикъ—а равно и отъ извѣстной фирмы **И. А. Генкель,** въ Солингенѣ.

СКЛАДЪ штирійскихъ косъ, точильныхъ брусковъ, американскихъ вилъ, лопатъ, сапъ и всѣхъ сортовъ сельско-хозяйственныхъ инструментовъ.

ПРОДАЖА ПРОИЗВОДИТСЯ ГУРТОМЪ и ПО МЕЛОЧИ.

Мало-Арнаутская улица, собственный домъ, №. 100-й.

ТОРГОВЫЙ ДОМЪ

Братья Крахмальниковы.

КОНДИТОРСКАЯ ФАБРИКА

Производство карамели, монпасье, мармелада, драже и пр.

ЕЖЕДНЕВНО СВѢЖІЯ СТОЛОВЫЯ КОНФЕКТЫ.

Фирма существуетъ съ 1825 г.

Фабричный магазинъ *М.-Арнаутская ул., д. № 109.*

Оптовая и розничная продажа *уг. Базар. и Екатерин., д. Розена.*

ФАБРИКА *уголъ Госпитальной и Глухой ул., соб. домъ.*

Прейсъ-куранты высылаются по требованію.

Собственная фабрика бомбоньерокъ.

ОДЕССКОЕ
ОБЩЕСТВО ВЗАИМНАГО СТРАХОВАНІЯ
Пушкинская ул., д. Мармарино, № 20/33 (между Троицкой и Еврейской).

Одесское Общество Взаимнаго Страхованія ОБЕЗПЕЧИВАЕТЪ СТРАХОВАТЕЛЕЙ:

Во 1-хъ гарантіей города въ 150.000 рублей.

Во 2-хъ ссудой изъ казны въ размѣрѣ одной трети суммы чрезвычайныхъ убытковъ, согласно § 69. Устава.

Въ 3-хъ запаснымъ капиталомъ около 215.000 рублей.

Общество принимаетъ на страхъ всякаго рода движимыя и недвижимыя имущества.

Со страхователей движимыхъ имуществъ, преимущественно **домашней движимости и зерновыхъ продуктовъ,** взымается премія въ значительно меньшемъ размѣрѣ, чѣмъ акціонерными обществами.

Въ настоящее время Общество имѣетъ на страхѣ недвижимыхъ и движимыхъ имуществъ, на сумму свыше 46 милліон. рублей. Изъ ничего въ теченіе 16 лѣтъ своей дѣятельности Общество взаимнаго страхованія составило запасный капиталъ около 215.000 рублей. Лучшей рекомендаціей общества можетъ служить тотъ фактъ, что въ теченіе всего времени своего существованія, **общество не имѣло ни одного процесса съ своими страхователями.**

Высочайше утвержденное СТРАХОВОЕ ОБЩЕСТВО
„ЗАБОТЛИВОСТЬ
СТРАХОВАНІЕ ЖИЗНИ и ОТЪ НЕСЧАСТНЫХЪ СЛУЧАЕВЪ.

Общество основано на началѣ ВЗАИМНОСТИ.

СТРАХОВАТЕЛИ СОСТОЯТЪ ЧЛЕНАМИ ОБЩЕСТВА.

Изъ суммы, выдѣляемой въ дивидендъ, страхователи получаютъ 70%.

Главное Агентство въ Одессѣ,
уголъ Ришельевской и Дерибасовской.

Левъ Карловичъ Бернштейнъ.

Агентство высылаетъ тарифы желающимъ БЕЗПЛАТНО.

ВЫСОЧАЙШЕ утвержденное
Московское Страховое отъ Огня Общество
сущ. съ 1858 г.

Основной капиталъ, внесенный сполна и находящійся на лицо 2.000.000 р. с.

Запасныхъ болѣе **3.000.000** руб. сер.

Принимаетъ на страхъ: дома, магазины, склады, фабрики, заводы, мастерскія, домашняя движимость, товары всѣхъ родовъ, сельско-хозяйственныя имущества, продукты и вообще всякаго рода недвижимое и движимое имущество.

Контора главнаго агентства въ Одессѣ,—по Малому переулку, домъ фонъ-Альмейда (бывш. Базили), № 3-й.

Главный агентъ **Н. И. ДРАГО.**

НАУКОВА БІБЛІОТЕКА ОНУ ім. І.І. МЕЧНИКОВА

АНГЛІЙСКОЕ ЗАВЕДЕНІЕ

ИСКУССТВЕННЫХЪ МИНЕРАЛЬНЫХЪ

и

ФРУКТОВЫХЪ ВОДЪ

ГОВЕЛЬСЪ и БАРКЛЕЙ,

Прохоровская, соб. д., въ Одессѣ.

Содовая вода, зельтерская вода, лимонадъ газесъ, джинджаринъ и фруктовыя воды всѣхъ сортовъ, изготовляются исключительно изъ дистиллированной воды, самыми усовершенствованными англійскими машинами, со стеклянными поршнями, подъ наблюденіемъ **опытнаго англійскаго мастера.**

ДОСТАВКА НА ДОМЪ

ПО ТРЕБОВАНІЮ.

ЭВАЛЬДЪ ГЕЛЬДЕРЪ,

Одесса,

ГЛАВНЫЙ СКЛАДЪ,

Ришельевская, уголъ Полицейской, домъ Баржанскаго.

2-й МАГАЗИНЪ,

Дерибасовская, уголъ Гаванной, домъ Ралли.

„ВЫСШАЯ ПАРФЮМЕРІЯ“

Исключительно заграничныхъ фабрикъ.

МЫЛА и СРЕДСТВА МЫЛА

противъ

ЗАГАРА И ВЕСНУШЕКЪ.

ВИНА

РОМЪ, КОНЬЯКЪ,

ЛИКЕРЫ

АССОЦІАЦІОНЪ ВИНИКОЛЬ

бывш. вдовы Л. ГЕССЪ

ОДЕССА, Екатерининская, 26.

ДЕПО ЗАГРАНИЦЕЙ:

Бордо, Лондонъ, Франкфуртъ н. М., Будапештъ.

Торговля оптовая и мелочная.

ШАМПАНСКІЯ ВИНА

ВСѢХЪ МАРОКЪ.

Фирма существуетъ

съ 1842 года.

М. Г. КРАПИВИНЪ,

Екатерининская, домъ Посохова.

сущ. съ 1856 г.

ВИННО-БАКАЛЕЙНЫЙ

МАГАЗИНЪ.

Шампанскія и виноградныя вина, коньяки, ликеры, наливки, водки и т. д. Конфекты, шоколады, какао, орѣхи и т. д. Чай, сахаръ, кофе. Игральныя карты.

Всѣ вышеозначенные товары имѣются только лучшихъ фабрикъ

и высылаются

НА ВСѢ СТАНЦІИ

ЖЕЛѢЗНЫХЪ ДОРОГЪ.

ПАРОВАЯ ВАЛЬЦОВАЯ МЕЛЬНИЦА

ВЕНГЕРСКОЙ СИСТЕМЫ

Н. Лазариди

ВЪ ОДЕССѢ,

Старопортофранк. и Провіант. пер., с. д. 3.

ТЕЛЕФОНЪ № 523.

МАГАЗИНЪ

ЦЕРКОВНЫХЪ

и

ВОЕННО-ОФИЦЕРСКИХЪ

ВЕЩЕЙ

ПАРЧЕВЫХЪ

и

ЗОЛОТОКРУЖЕВНЫХЪ

ТОВАРОВЪ

Торговаго Дома

Н. Шестопалова и К. Кротова

въ Одессѣ,

на Александровск. проспектъ, магазины № 7, 8 и 9-й, д. № 15-й, между Троицкой и Еврейской.

На всѣ означенные предметы принимаются заказы.

ВОСТОЧНЫЯ

СЛАДОСТИ.

КОНДИТОРСКАЯ

К. АМБАРЗАКИ

Греческая улица, противъ Русскаго театра.

Къ предстоящему сезону приготовляются, кромѣ восточныхъ сладостей, разныя **пирамиды, торты, печенья, варенья,** отъ 25 к за фунтъ и дороже; разные сорта щербетовъ 30 к. ф. **Конфекты** 1-го сорта 75 и 60 к. ф., **Нуга** 60 к. ф. **Рахатъ-лукумъ** съ миндалемъ 1-го сорта 25 к. ф. **Халва** изъ чистаго сахара 25 к. ф. **Халва** изъ орѣховъ 40 к. ф. съ миндалемъ 50 к. ф. Принимаю всякаго рода **заказы по весьма умѣреннымъ цѣнамъ,** какъ городскіе такъ и иногородніе; за добросовѣстное и аккуратное исполненіе которыхъ можетъ служить гарантіей 20-ти лѣтнее существованіе моей кондиторской.

Г. А. БЕКЕЛЬ

ПАРОВАЯ КОЛБАСНАЯ

ФАБРИКА

ВЪ ОДЕССѢ,

Манежная, собств. домъ.

Большой выборъ сухихъ колбасъ, Миланскихъ и другихъ сортовъ. Торговля гуртомъ и по мелочи. Высылка товара во всѣ мѣста Имперіи и заграницу.

МАГАЗИНЪ,

ТОРГОВАЯ, ДОМЪ САНЦЕНБАХЕРА.

НАУКОВА БІБЛІОТЕКА ОНУ ім. І.І. МЕЧНИКОВА

„ГОСТИНИЦА ФРАНЦІЯ"

Одесса, въ центрѣ | Дерибасовская, 31. города.

Гостиница заново отдѣлана со всѣми удобствами и роскошной обстановкой, табель-дотъ, телефонъ и ванны.

HÔTEL de FRANCE

à Odessa, rue de-Ribas, 31.

Au centre de la Ville. — Bonne cuisine, Bains, Téléphone. Voiture, Prix moderés.

Номера посуточно и помѣсячно. Цѣны самыя умѣренныя.

С.-ПЕТЕРБУРГСКАЯ ГОСТИНИЦА

Николаевскій бульваръ.

Съ видомъ на море; номера отъ 1 руб. до 25 руб. въ сутки.

Экипажи при всѣхъ поѣздахъ. При гостиницѣ ВАННЫ и ДУШИ

ПЕРВОКЛАССНЫЙ РЕСТОРАНЪ

ПО САМЫМЪ УМѢРЕННЫМЪ ЦѢНАМЪ.

Содержатель *Жюль Кошуа.*

ФРАНЦУЗСКІЙ РЕСТОРАНЪ

(Restaurant Française).

Существуетъ съ 1871 года.

Екатерининская площадь, домъ Ждановой, вблизи бульвара.

СОДЕРЖАТЕЛЬ А. Я. ШКЛЯРОВЪ.

Собственный погребъ старыхъ французскихъ винъ. Комфортабельные отдѣльные кабинеты. Большой залъ для заказныхъ обѣдовъ и вечеровъ. Принимаетъ всевозможные заказы на дома въ городѣ и внѣ города. Ресторанъ подъ личнымъ наблюденіемъ **А. Шклярова.**

И. Т. КУЗНЕЦОВЪ

ПЕРВОКЛАССНЫЙ РЕСТОРАНЪ.

ЗАВТРАКЪ, ОБѢДЪ и УЖИНЪ.

Уголъ Ланжероновской и Ришельевской ул., Городской домъ № 5-й.

Существуетъ съ 1868 г.

ТИПОГРАФІЯ, ЛИТОГРАФІЯ

и ПЕРЕПЛЕТНАЯ.

ЗАКАЗЫ ВЫПОЛНЯЮТСЯ СКОРО И ИЗЯЩНО,

ЦѢНЫ УМѢРЕННЫЯ.

А. ШУЛЬЦЕ

ВЪ ОДЕССѢ. Ланжероновская, № 36.

СЛОВОЛИТНЯ,

ГАЛЬВАНОПЛАСТИЧЕСКОЕ И СТЕРЕОТИПНОЕ ЗАВЕДЕНІЯ.

УСТРОЙСТВО НОВЫХЪ ТИПОГРАФІЙ

ВЪ КРАТЧАЙШІЙ СРОКЪ.

НАУКОВА БІБЛІОТЕКА ОНУ ім. І.І. МЕЧНИКОВА

СКЛАДЪ ЗЕМЛЕДѢЛЬЧЕСКИХЪ МАШИНЪ и ОРУДІЙ

ДЖОНЪ

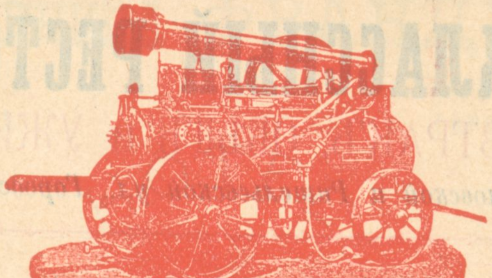

ПИТСЪ

въ Одессѣ, уголъ Греческой и Польской, № 10.

Локомобили и молотилки завода **„Авелинъ и Портеръ“** въ Рочестерѣ (Англія).—**Жатки, сноповязалки, косилки и грабли** завода Компаніи **„Плано“** въ Чикаго (Америка).—**Плуги, сѣялки и пр.** завода **„Руд. Сакъ“** въ Лейпцигѣ (Германія)

Адресъ для писемъ: ДЖОНЪ ПИТСЪ—Одесса. Адресъ для телеграммъ: ПИТСЪ—Одесса.

Г. ЛУГАНСКЪ.

ВАГОННАЯ И РОЗНИЧНАЯ ПРОДАЖА

ЛѢСНЫХЪ

СТРОИТЕЛЬНЫХЪ МАТЕРІАЛОВЪ

Бр. ВЕНДЕРОВИЧЪ

Контора въ ЛУГАНСКѢ. *Отдѣленіе въ ГОМЕЛѢ.*

Производитъ продажу лѣсныхъ матеріаловъ разныхъ сортовъ и разныхъ размѣровъ, а также выполняетъ всевозможныя требованія по спеціальнымъ заказамъ.

При продажѣ вагонами — значительная скидка противъ цѣнъ другихъ лѣсныхъ фирмъ.

Ст. КРАМАТОРСКАЯ, К.-Х.-С. ж. д.

ЗАВОДЫ

АЛЕБАСТРОВЫЙ

и

ОГНЕУПОРНАГО

КИРПИЧНАГО ПРОИЗВОДСТВА

ТОВАРИЩЕСТВА

В. В. ШТЕРЦЕРЪ и К°

Ст. Краматорская, К.-Х.-С. ж. д.

Принимаются заказы на кирпичъ для вагранокъ, доменныхъ, коксовальныхъ печей и проч.

ЦѢНЫ УМѢРЕННЫЯ

ИСПОЛНЕНІЕ АККУРАТНОЕ.

Прейсъ-Куранты высылаются по требованію немедленно.

ЯЛТА.

ГОСТИНИЦА

„РОССІЯ“

Арендаторъ

Г. КАУБИШЪ.

Имѣющая **150** номеровъ.

[illegible] своей чистотѣ и комфорту [illegible]о можетъ быть сравнена [illegible]шими гостин. заграницей.

ЦѢНЫ НОМЕРОВЪ

съ 1-го Ноября по 1-е Августа

отъ 1 руб. 50 коп.,

а съ 1-го Августа по 1-е Ноября

отъ 2 руб. 50 коп.

Арендаторъ Г. КАУБИШЪ.

ЯЛТА.

„ЦЕНТРАЛЬНАЯ ГОСТИНИЦА“

СЪ ВИДОМЪ НА МОРЕ

РОСКОШНО ОБСТАВЛЕНЫ 60 НОМЕРОВЪ.

ПРИ ГОСТИНИЦѢ

ПЕРВОКЛАССНЫЙ РЕСТОРАНЪ

И САДЪ.

Номера отъ 1 руб. до 8 рублей въ сутки.

Обѣды отъ 80 коп.

Содержатель Х. Вальтеръ.

СЕВАСТОПОЛЬ.

ГОСТИНИЦА „ГРАНДЪ-ОТЕЛЬ“

въ Севастополѣ, на берегу моря,

рядомъ съ пароходною пристанью, вблизи купаленъ и бульваровъ.

[illegible]мера отъ 1 р. до 5 р., мѣсячно по соглашенію. Первоклас. ресторанъ. Загран. вина. Русская и францу[illegible]с. кухни. [illegible]ворятъ на иностранныхъ языкахъ. При гостиницѣ имѣются коммиссіонеры, которые присутствуютъ на вокзалѣ и на пароходахъ.

Примѣчаніе. Содержатель гостиницы покорнѣйше проситъ почтеннѣйшую публику не [illegible]бращать вниманія на заявленія г. Москвича въ своемъ путеводителѣ по Крыму, о томъ что [illegible]ша гостиница находится въ худшемъ мѣстѣ, чѣмъ всѣ остальныя и что въ ней все дороже [illegible]мъ въ другихъ, слѣпо говорить, что всѣ гостиницы находятся въ одномъ мѣстѣ. Такъ какъ [illegible]о заявленіе явилось послѣдствіемъ отказа дать объявленіе г. Москвичу въ его путеводитель.

г. СЛАВЯНСКЪ.

ЛУЧШАЯ ГОСТИНИЦА

НОМЕРА для ПРІѢЗЖАЮЩИХЪ

(домъ А. О. Котлярова),

[illegible]ротивъ пассажирской платформы, город[illegible]ой жел. дор., близъ Базарной площади, въ г. Славянскѣ.

[illegible]аново отдѣланные и роскошно обставленные №№ отъ 60 к. и дороже.

Кушанья по умѣреннымъ цѣнамъ.

БАХМУТЪ Екатерин. губ.

Д. А. Капланъ

ПОКУПКА и ПРОДАЖА

ЛОМА МЕТАЛЛОВЪ:

рельсъ, желѣза, чугуна, мѣди, свинца и проч.

Адресъ: БАХМУТЪ, Екатерин. губ.

НАУКОВА БІБЛІОТЕКА ОНУ ім. І.І. МЕЧНИКОВА

ПАРОВОЙ ЛѢСОПИЛЬНЫЙ ЗАВОДЪ

и

ПРИСТАНИ ЛѢСНЫХЪ МАТЕРІАЛОВЪ.

Нижн.-Новгородъ

1896 г.

Парижъ

1898 г.

КРЕМЕНЧУГСКАГО 1-й ГИЛЬДІИ КУПЦА

Ф. Г. САНДОМИРСКАГО

въ Кременчугѣ.

F. G. SANDOMIRSKY.

Négociant en bois, Exploitant d'une Scierie mécanique à Krementschoug.

Членъ Парижской національной академіи земледѣлія, промышленности и торговли. ‖ *Membre de l'Académie Nationale Agricole, Manufacturière et Commerciale.*

Всевозможныя поставки лѣсныхъ матеріаловъ, оптомъ и въ розницу. Большіе запасы всякаго рода строительныхъ и столярныхъ лѣсныхъ матеріаловъ разнообразныхъ породъ. Фирма всегда, — разъ она не встрѣчаетъ непреодолимыхъ препятствій (наводненія, отсутствія вагоновъ), съ неутомимой энергіей стремится къ созданію условій, способствующихъ болѣе выгодному и своевременному выполненію заказовъ. О чемъ свидѣтельствуютъ масса аттестатовъ и благодарныхъ писемъ разныхъ казенныхъ, частныхъ учрежденій и компетентныхъ лицъ по выполненію заказовъ фирмою отъ 10.000 до 200.000 рублей каждый.

Фирма по соглашенію принимаетъ на себя доставку матеріаловъ на всякую станцію жел. дор., или мѣсто назначенія.

ОТДѢЛЕНІЯ ПРИСТАНЕЙ И ЗАПАСНЫХЪ СКЛАДОВЪ:

1) Въ Кременчугѣ по Александровской ул., соб. домъ. 2) При желѣзно-дорожной станціи Кременчуга. 3) При желѣзнодорожной станціи Крюковъ. 4) Въ м. Келебердѣ, гдѣ имѣется пароходская пристань.

Представительство по Полтавской губерніи ВЫСОЧАЙШЕ утвержденнаго Акціонернаго Общества Донецкихъ Стеклянныхъ Заводовъ въ Сантуриновкѣ, Екатеринославской губерніи.

ФРАНЦУЗСКОЕ ОБЩЕСТВО

СТРАХОВАНІЯ ЖИЗНИ

ВЫСОЧАЙШЕ разрѣшенное къ дѣятельности въ Россіи 2 Іюня 1889 года.

Основной и резервный капиталъ 127.000.000 франк.

УРБЭНЪ L'URBAINE

Особыя гарантіи для застрахованныхъ въ Россіи, хранящіяся неприкосновенно въ Государственномъ Банкѣ.

Взамѣнъ участія въ прибыляхъ

ОБЩЕСТВО „УРБЭНЪ"

не взимаетъ срочныхъ премій въ случаѣ болѣзни страхователя и не смотря на то, условія полиса остаются въ полной силѣ.

Надъ дѣйствіями ОБЩЕСТВА установленъ постоянный фактическій Правительственный контроль.

Правленіе въ С.-Петербургѣ, Невскій, № 13.

Главный представитель для юга Россіи *И. Я. Далл'Орсо.*

Главный инспекторъ *Д. С. Шимелевъ.*

въ Одессѣ. Екатерининская, 25.

НАЦІОНАЛЬНА БІБЛІОТЕКА ОНУ ім. І.І. МЕЧНИКОВА

ТОРГОВЫЙ ДОМЪ

Эммануилъ Вейнштейнъ съ Сыновьями

Одесса—Херсонъ.

Иногороднихъ покупателей просятъ обращаться заблаговременно со своими заказами непосредственно въ главную контору

Высшая награда—Золотая медаль на Парижской всемірной выст. 1889 г.

Единственная высшая награда на выставкѣ въ Чикаго.

Надеждинская улица, соб. домъ, № 5, въ Одессѣ.

Въ настоящее время владѣлецъ фирмы

ИНЖЕНЕРЪ-ТЕХНОЛОГЪ

Григорій Эммануиловичъ Вейнштейнъ

Надеждинская улица, домъ № 5-й, въ Одессѣ.

Торговый домъ основанъ Эммануиломъ Вейнштейномъ въ Херсонѣ 1844 г.
Торговый домъ имѣетъ паровые лѣсопильные заводы и паровыя мельницы въ Одессѣ и Херсонѣ.

А. І. МЛИНАРИЧЪ

ВЪ СЕВАСТОПОЛѢ,

Нахимовскій проспектъ, домъ Н-овъ Ага

Пароходство, представительство торговыхъ фирмъ и заводовъ, страхованіе отъ огня транспортовъ и жизни и инкассо.

Инструментальная сталь, напильники и рашпили англійскихъ сталелитейныхъ и инструментальныхъ заводовъ ТОМАСА ФИРТЪ и С-вья въ Шефильдѣ. Динамо-Электрическія машины извѣстнаго завода КЛАРКЪ-ЧАМПАНЪ и К° въ Ньюкастлѣ на Тайнѣ.
Земледѣльческія машины Высочайше утвержденной машиностроительной компаніи въ Александровскѣ, Екатер. губ. Англійскій огнеупорный кирпичъ „Ramsay" и „Snowballe", водопроводныя трубы и принадлежности къ нимъ и проч. стромт. матеріалы.— Покупка, продажа и высылка во всѣ города Имперіи всякаго рода товаровъ.

A. MLINARICH

SEVASTOPOL [Russia].

Steamship, Insurance broker and General-Commission Agent.

Склады Земледѣльческихъ Машинъ

СЕЛЬСКІЙ ХОЗЯИНЪ

А. М. ШАВИНЕРА

РОСТОВЪ Н/Д

Большая Садовая, № 116.

Телфонъ № 509.

Плуги, Сѣялки Американскихъ заводовъ, Травокосилки, Жнеи-Самосбрасывающія, Снопо-вязалки, Конныя грабли, Жнеи-Лобогрѣйки, Молотилки.

Просорушки, Вѣялки Сортировки, Техническій отдѣлъ: Разныя машины, части и принадлежности къ нимъ, Ремни, Сноповязальныя нитки

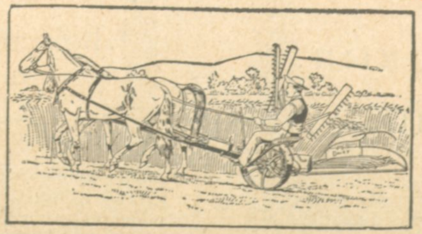

Прейсъ-куранты безплатно.

Серебр. медаль.

КОНДИТОРСКАЯ
и
ФАБРИКА ПЛОДОВЫХЪ КОНСЕРВОВЪ

Нижній-Новгородъ

Г. Н. ЧЕСНОКОВА Перваго

въ Керчи, въ собственномъ домѣ.

Конфекты. Варенье. Печенье. | *Шоколадъ. Какао. Кофе.* | *Торты. Пирожки. Мороженное.*

Принимаются заказы на Пасхи, Куличи, Бабы, Пирамиды, фигурные Торты и Мазурки и всевозможныя кондиторскія издѣлія, а также на Крымскіе и заграничные глазированные фрукты, Компоты, Маседуаны, Томаты, Баклажаны, фаршированные по гречески; Икра изъ баклажановъ, Пюре Абрикосное и Рень-Клодное и проч.

Цѣны умѣренныя. Прейсъ-куранты по требованію высылаются безплатно.

ТОРГОВЫЙ ДОМЪ
М. РАТГАУЗЪ
АЛЕКСАНДРОВСКЪ,
Екатеринославской губ.
Соборная ул., д. Лящинскаго.
ПРОИЗВОДИТЪ
всѣ банковыя
ОПЕРАЦІИ.

ОПТОВЫЙ И РОЗНИЧНЫЙ
КНИЖНЫЙ, ПИСЧЕБУМАЖНЫЙ,
ТАБАЧНЫЙ И ИГРУШЕЧНЫЙ
магазинъ
И. ЛАВУТА
въ Александровскѣ
на Соборной улицѣ, домъ нотаріуса Плаксы.
Всѣ товары получаются изъ первыхъ рукъ.
Также открыта мною въ г. Александровскѣ фабрика механическ. гильзъ.

ОГЛАВЛЕНІЕ.

Отдѣлъ I-й — Справочныя свѣдѣнія.

а) Мѣстныя (по г. Одессѣ.)

Стр.

Одесса и ея развитіе (историч. очеркъ), С. Лазаровича 2
Вывозная торговля Одессы 15
Привозная торговля Одессы 23
Заводская и фабричная промышленность Одессы 27
Судоходство въ Одесскомъ портѣ 32
Южно-русскій торговый флотъ (суда Добровольнаго флота, Р. О. П. и Т., Общ. Черноморско-Дунайск. Парох., Россійскаго Общества и Азовскаго Парох.) .. 33
Флотъ Австрійскаго Ллойда 36
Храмы г. Одессы 37
Учебныя заведенія въ Одессѣ .. 45
Благотворит. общества въ Одессѣ 60
Ученыя общества въ Одессѣ 76
Спортивныя общества въ Одессѣ 81
Библіотеки и музей 83
Лечебныя заведенія въ Одессѣ 85
Одесскіе театры и циркъ 91
Клубы въ Одессѣ 95
Различныя учрежденія 97
Конно-желѣзн. дороги въ Одессѣ 98
Пріюты и Убѣжища въ Одессѣ 99
Кладбища 104

б) Областной отдѣлъ.

Херсонская губернія 106
Бессарабская губернія 117
Екатеринославская губернія 123
Таврическая губернія 129
Подольская губернія 140
Область войска Донскаго 144
Квартирный налогъ (для городовъ и поселеній Херсонской, Бессарабской, Таврической, Екатеринославской и Подольской губ. и области войска Донскаго .. 153

в) Общія Справочныя свѣдѣнія.

Почта 155
Телеграфъ 161
Желѣзныя дороги 166
Таможня 194

Росписаніе рейсовъ:

Россійскаго Общества страхованія и транспортированія кладей 200
Русскаго Общ. Пар. и Торговли 203
Общества Азовскаго Пароходства 218
Общества Черноморско-Дунайскаго Пароходства 221
Австрійскій Ллойдъ 227
Коваленко и Вебстеръ 227
Вильямъ Джекобсъ, Овенъ и Ко .... 228 и 229
Р. Мунцъ 230
Ш. Л. Карапатницкій 231
Компанія „Надежда“ ..... 232 и 233
Смельсъ, Ильсъ и Ко 234
Твиди Ридъ и Ко 235
Макнаббъ, Ружіе и Ко 236

Кредитныя учрежденія:

Государственный банкъ 237
Городскіе общественные банки .. 242
Общества Взаимнаго Кредита .. 243
Общественные Земельные банки .. 243
Частные Коммерческіе банки 244
Земскій банкъ Херсонской губ. .. 245
Одесскій Учетный банкъ 246
Русскій для внѣшн. торгов. банкъ 247
Одесскій частный ломбардъ 248 и 249
Южно-русскій промышленный б. 250
Ліонскій Кредитъ 251
О. Хаисъ 252
А. М. Бродскій 253
Сельско-Хозяйственное Товарищество въ Одессѣ 254
Процентныя бумаги 255

Судебный отдѣлъ:

Алфавитный указатель судебныхъ сроковъ 257
Таксы и правила, относящіяся до судебныхъ издержекъ 263

Отдѣлъ II-й — Литературный.

И. Антоновичъ. «Записки охотника» 2
Н. Вучетичъ. Тяга (разсказъ) 7
О. Пергаментъ. Германъ Зудерманъ, какъ драматургъ 13
А. Ѳедоровъ. Соперники (разсказъ) 21

НАУКОВА БІБЛІОТЕКА ОНУ імені І. І. МЕЧНИКОВА

П. Звѣздичъ. Въ Вѣнскомъ кафе 31
В. Дорошевичъ. Четыре призрака (Изъ записной книжки туриста) 38
Діонео. Женское поселеніе въ восточномъ Лондонѣ 44
Я. Бродскій Парижскіе «Салоны» 49
П. Герцо-Виноградскій. Современная французская поэзія .. 53
С. Лазаровичъ. Просвѣтительныя идеи Бѣлинскаго 56
П. Нилусъ. Страничка изъ художественной жизни Одессы 62
Л. Вухштабъ. Въ борьбѣ съ чахоткой 65
Баронъ Иксъ. Характерная страничка 69
А. Цѣновскій Наша музыкальная жизнь 73
Старый театралъ. Драматическіе спектакли въ Одессѣ 77
В. Дорошевичъ. Ивановъ-Козельскій 86

Отдѣлъ III-й — Адресный.

Адресы по г. Одессѣ.

А) Административный отдѣлъ.

По министерству внутреннихъ дѣлъ 2
По духовному вѣдомству 9
» военному вѣдомству 11
» министерству юстиціи 16
» министерству финансовъ 17
Частныя кредитныя учрежденія 19
По Государственному Контролю 20
» минист. народн. просвѣщенія 21
Ученыя Общества 26
По вѣдомству учрежденій Императрицы Маріи 27
По министерству Государственныхъ имуществъ 27
» министерству путей сообщенія 28
» морскому вѣдомству 29
» министерству иностранныхъ дѣлъ 30
Пріюты 31
Благотворительныя учрежденія .. 33
Иностранныя благотворительныя общества 35
Спортивныя общества 36
Редакціи мѣстныхъ газетъ, аудиторіи народн. чтеній, библіотеки и книжн. магазины 36

Б. Краткій списокъ должностныхъ лицъ

По Херсонской губерніи 37
» Бессарабской » 41
» Таврической » 46
» Екатеринослав. » 51
» Подольской » 54
» Области Войска Донского .. 57

В. Врачебный отд. (по г. Одессѣ).

Аптеки 61
Аптекарск., парфюм., москат. и благовон. товары 61
Южная торговля аптекарскими товарами І. Тарле и А. Ландау 62
Варшавская химич лабораторія И. Маевскаго и Сей 62
Аптека А. Гаевскаго и А. Поповскаго 63
Складъ перевязочн. и хирургич. предм. Я. Руднянскаго 64
Южно-русская торговля аптекар. товарами С. И. Фингерута .. 64
Акушерки 65
Врачи 66
Ветеринарные врачи 69
Зубные врачи и дантисты 69
Лечебныя заведенія 70
Санаторія (лечебница для внутр., нервн., хирург. и женск. болѣзней) 72
Лиманно-лечебное заведеніе (въ Клейнъ-Либенталѣ) подъ завѣд. д-ра Форкампфа 73
Лиманно-лечебное завед. (на Куяльницк. лиманѣ) д-ра Абеля 74
Лечебница по сифилит. и накожн. болѣзн. д-ра Прейсмана 75
Ортопедическій институтъ д-ра Вальтуха 76
Лечебница по женск. болѣзн. и родильный пріютъ врачей Тригера и Вайнштейна 77
Лечебница и пріютъ для душевно больныхъ д-ра Штейнфинкеля 78
Курортъ Каролина-Бугазъ 79
Г. Архитект., инж. и механики .. 80
Землемѣры 81
Присяжные повѣренные Одесскаго судебнаго округа 81
Присяжные стряпчіе при коммерческомъ судѣ 82
Консультаціонное бюро 82
Частные повѣренные 82
Спис. купц и учр. по г. Одессѣ: 1-й гильдіи 83
2-й » 90
Адресы нѣкоторыхъ учрежденій и фирмъ г. Одессы 99

АЛФАВИТНЫЙ УКАЗАТЕЛЬ фирмъ и учрежденій, объявленія которыхъ помѣщены въ „Южно-Русскомъ Альманахѣ“. (по фамиліямъ).

Абрикосовъ А. И. С-ья VIII
Альшвангъ Бр. А. и Я. XV
Анонимное Общество для производства бутылокъ — стеклянный и пробочный заводъ (бывшій М. Юліуса) 11
Анонимное Общество для производства цемента — Одесскій цементный заводъ (бывшій Ад. Вейсмана и К°) 10
Амбарзаки К. 67
Арпсъ Эд. и К° 3
Ассоціаціонъ Винниколь 66
Бабадаглы Е. К. 43
Бакошъ Іос. 64
Векель Г. А. 67
Беллино-Коммерель Т-во V
Бельгійское Анонимное Общество Одесскихъ металлург. заводовъ (бывш. инженера И. Каца) ... 22
Берндтъ Густавъ 62
Буве Морисъ X
Блокъ Жоржъ. — За оглавленіемъ.
Банки и кредитныя учрежденія:
Въ справочномъ отдѣлѣ.
Бродскій А. М. 253
Земскій банкъ Херс. губ. 245
Ліонскій Кредитъ 251
Одесскій Учетный банкъ 246
Одесскій Частн. Ломбардъ 248 и 249
Русскій для вн. торг. банкъ 247
Сельско-хозяйств. Товарищ ... 250
Хаисъ О. 252
Южно-Рус. пром. банкъ 250
Вагнеръ Вилл. 28
Валлеръ — Сванъ Э. 59
Вайденбахъ и Бетигеръ 36
Вендеровичъ Бр. — **Луганскъ-Гомель** 70
Вейсманъ Ад. и К° XVII
Вогау и К° 9
Высоцкій В и К° .... XIII и XIV
Гельдеръ Эвальдъ 66
Генъ И. И. 8
Генъ Як. 49
Гизеръ І. Я. 29
Гилле и Дитрихъ IX
Говельсъ и Барклей 66
Готлибъ Б. Ѳ. 63
Грюцмахеръ 58
Гулье-Бланшардъ (пр. Э. Эйссенъ) 4
Гостиницы и рестораны:
„Грандъ-Отель“ гост., **Севастоп.** 71
Кузнецовъ И. Т. — ресторанъ .. 69
Петербургская гостинница 68
„Россія“ — гостинница — **Ялта** ... 71
„Франція“ — гостинница 68
Французскій ресторанъ 68
Центральная гостин. — **Ялта** 71
Диксонъ — Браунъ А. 42
Дофинъ Ж. и Магидовичъ П. .. 63
Драчинскій И. А. 54
Дунаевскій Я. Д. 38
Енни Ф. и К° 33
Заремба Ф. XVII
Зензиновы Бр. 31
Зингеръ XX
Золотаревъ А. А. — **Керчь** XII
Кальфа А. И. Н-ки .... II и III
Капланъ Д. А. — Бахмутъ 71
Кармелъ Т-во .... 40 и 41
Карпентеръ К. К. 52
Климовецкій П. Р. и К° 30
Крапивинъ М. Л. 66
Крахмальниковы Бр. 64
Кузнецовъ А. и К° преемникъ А. Губкина 13
Кунстъ и Альберсъ 75
Куперъ и племянники 14
Кюль М. А .... 24 и 25
Лазариди Н. 67
Лайеръ Генрихъ VI
Литовскій С. 39
Люльки Д. Я. 60
Лечебныя заведенія:
Въ адресномъ отдѣлѣ.
Абеля В. М. 74
Вальтуха І. А. 76
Каролина Бугазъ 79
Прейсмана Э. Н. 75
Санаторія 72
Тригера А. и Вайнштейна Е. .. 77
Форкампфа А. 73
Штейнфинкеля Р. Г. 78
Мерклингъ и К° 16
Млинаричъ А. І. — **Севастополь** .. XII
Муратовъ М. 63
Неофитъ Бр. 61
Нейшеллеръ Леопольдъ ...... 6 и 7

НАУКОВА БІБЛІОТЕКА ОНУ ім. І. І. МЕЧНИКОВА

Новиковъ А. Я. 23
Номера для пріѣзжихъ (А. Котляровъ) – **Славянскъ**. 71
Носовъ Д. М. и Захаровъ І. В. . XVIII
Одесск. кожевен. произв. Т-во . . 50
Одесское Т-во фабр. производ. красокъ и лаковъ. 34
Оловъ Ф. и Дурьянъ Л. 19
Одесск. сталелит., кузн. и цѣп. зав. 21
Персопуло К. Г. 51
Петрококино Бр. 26
Питсъ Джонъ. 70
„Проводникъ“ X
Прокофьевъ С. IV
Пташниковъ В. Т. VII

Пароходныя общества:

Въ справочномъ отдѣлѣ.

Австрійскій Ллойдъ. 226
Азовское пароходство 208
Джекобсъ В., Овенъ и К° 228 и 229
Карапатницкій Ш. А. 231
Коваленко А. И. и Вебстеръ Р. Р227
Макнабъ, Ружіе и К°. 236
Мунцъ Р. 240
„Надежда“. . . . . .232 и 233
Россійское Общество 200
Русское Общество. 203
Смельсъ, Ильсъ и К°. 334
Твиди, Ридъ 235
Черноморско-Дунайское 221

Рабиновичъ Л. 15
Раухвергеръ Г. и М. 61
Ремеръ М. 7
Розенбергъ Э. И.—**Екатериносл.** XVII
Рондо П. (Ф. П. Версхаръ). XX
Роте Ф. И. 37
Россійско-Америк. Резинов. Ман. Т-во торг. домъ „Л. Нейшеллеръ“ 6
Русскій Черномор. канатный зав. 32
Сандомирскій Ф. Г.—**Кременчугъ** 72
С.-Петербургск. механич. произв. обуви торг. д. «Л. Нейшеллеръ» 7
Санценбахеръ В. и К° Акц. Общ. Одесск. мыл. и свѣч. завод. . . 20
Склаво Эвривіади 26
„Славянскія бани“. XIV
„Славянская гостинница“. XIX
Степановъ Анд. (Сарат. сарпин.) 115
Суворовъ И. Е. 18
Судостр., механ. и литейн. завод. Общ. въ Николаевѣ. 57
Сѣверное стекольн. пром. Общ. . . 60

Страховыя общества:

Взаимн. страхов. Одесск. Общ. 65
Варшавское страх. Общ.—внут. страница задней обложки. . . —
„Заботливость“. 65
Московское. 65
„Россія“ — внутр. стр. первой обложки. . . . . —
Россійское Общ. застрах. кап. и доходовъ основ. въ 1835 г. XVI
„Урбэнъ“. 1

Телалъ Е. Я. XI
Терземановъ И. С. 59
Токмаковъ и Молотковъ (предст. Андр. Каленкевичъ). 12
Трапани А. А. 44
Трахтенбергъ Д. И. 55
Умѣстновъ М. С. 53
Хакаловская Е. Е. 62
„Цзинь-Лунъ“. XVII
Чекановъ Г. 56
Шварцкопфъ Леоп. 60
Шварцкопфъ М. Б. VIII
Шевалье Жанъ. XVIII
Шель Г. Ф. 46
Шестопаловъ Н и Кротовъ К. . 67
Шибаевъ М. и К°. 48
Шкловскій А. А. – **Елисаветградъ** XVI
Штерцеръ В. В. и К° ст. **Краматорская** 70
Энгель Юлій. 5
Эрлангеръ Антонъ и К°. 17
Южно-Русскаго кожевеннаго производства Высочайше утвержденное Товарищество. 2
Южно-Русское Днѣпровское Металлургическое Общество. . . 57
Якобштамъ Леопольдъ. 57

Измѣненія, произшедшія во время печатанія книги въ составѣ должностныхъ лицъ по административнымъ и общественнымъ учрежденіямъ:

А. г. Одессы.

Въ должность	*Вступилъ*	*См. стр.*
Предсѣдателя Одесскаго Окружного Правленія Императорскаго Россійскаго Общества спасанія на водахъ.	И. д. Одесскаго градоначальника, Графъ П. П. Шуваловъ	32
Предсѣдателя Одесскаго Попечительства Императрицы Маріи Александровны, состоящаго подъ Высочайшимъ покровительствомъ Государыни Императрицы Маріи Ѳеодоровны	Супруга и. д. Одесск. градон., Графиня Ал. Ил. Шувалова.	3
Предсѣдателя Центральнаго комитета Общества для помощи бѣднымъ г. Одессы.	Супруга и. д. Одесск. градон. Графиня Ал. Ил. Шувалова	33
Предсѣдателя дирекц. Одесскаго отдѣленія Императорскаго Русскаго Музык. Общ.	Супруга и. д. Одесск. градон., Графиня Ал. Ил. Шувалова	27
Инспектора Одесскаго Окружного военно-медицинскаго управленія.	Тайн. сов. Ѳ. Я. Дубинскій. .	12
Начальника 52-й пѣхотн. резервн. бригады.	Генер.-маіоръ Н. М. Ивановъ	13
Командира 2-й бригады 15-й пѣхот. дивизіи.	Генер.-маіоръ В. В. Сѣницкій	13
Начальн. Одесск. пѣхотн. юнкерск. учил.	Полковникъ Е. А. Ферсманъ	13
Члена Одесской Судебной Палаты.	Д. с. с. Вл. Ар. Лебединцевъ	14
Товарищ.-Прокурора Одесск. Окруж. суда.	В. В. Камаровскій.	15
И. д. Старшаго нотаріуса Одес. Окр. суда.	Кол. ассес. А. Г. Разградскій *Вышелъ въ отставку*	15
Столоначальникъ канцел. полиціймейстера.	Титул. сов. П. Н. Рѣщиковъ	4
Контора нотаріуса. Дм. Троф. Гладуна	перешла къ С. А. Андрееву.	15
† смотритель зданія думы.	Кол. сов. Н. Н. Азарьевъ. . .	7
† гласный Одесской гор. думы и почетный попечитель Од. Ришельевской гимназіи.	Графъ М. М. Толстой.	24

Б. По Херсонской губерніи.

Главнаго командира Черноморскаго флота и портовъ Чернаго моря, а также Николаевскаго военнаго губернатора. . . .	Вице-адмиралъ С. П. Тыртовъ	39
Члена Окружного суда.	Кол. секр. Н. Н. Мерзляковъ	15

В. По Бессарабской губерніи.

Губернскаго землемѣра	Б. А. Борткевичъ.	41
Помощника городского землемѣра.	Вакансія.	41
Начальника Кишиневскаго почтово-телеграфнаго округа.	Ст. сов. Як. Ал. Кошубскій.	42
Губернской земской управы.	Кол. секр. Вал. Эм. Варза. . .	»
Губернскаго земскаго агронома.	П. В. Лазо.	»
Завѣдывающаго оцѣночнымъ отдѣленіемъ.	М. В. Неручевъ.	»
Уѣздн. члена суда по Хотинскому уѣзду.	Над. сов. Ал. Ѳед. Мигай. .	»
» » » » Бѣлецкому »	(вакансія).	»
» » » » Аккерманскому »	Ст. ст. Гавр. Льв. Клебенъ. .	»
Городского судьи 1 участка.	Кол. секр. С. О. Складовскій	»
» » по г. Оргѣеву 1 участка.	П. Л. Пиновъ.	»
» » 2 участка по г. Бендеры.	(вакансія).	»
» » г. Аккермана 1 участка.	Кол. секр. В. П. Ачкасовъ. .	»
Прокурора Кишиневскаго Окружн. суда.	Ст. сов. Г. Н. Кононовичъ. .	»
Товарища прокурора	Кол. ассес. С. П. Шелухинъ	»
Участкового мирового судьи 2 участка. . .	М. Е. Понсэ.	»
» » » 3 » . . .	Ник. Ил. Ботезатъ.	»
Управляющаго Кишинев. отд. Госуд. банка.	Надв. сов. М. І. Тюржюмовъ	»
Ревизора акцизнаго управленія.	Надв. сов. И. И. Зенченко. .	»
Управляющаго Новоселицкой таможней. .	(вакансія).	»
» Липканской » . .	Надв. сов. А. И. Храмцовъ. .	»

НАУКОВА БІБЛІОТЕКА ОНУ ім. І. І. МЕЧНИКОВА

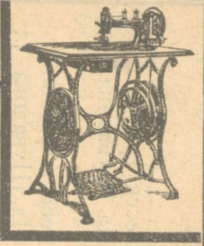

САМЫЙ ЗНАЧИТЕЛЬНЫЙ ВЪ РОССІИ СКЛАДЪ:
ШВЕЙНЫХЪ МАШИНЪ всѣхъ системъ,
ВЕЛОСИПЕДОВЪ лучшихъ англійскихъ и американскихъ,
ВѢСОВЪ всѣхъ размѣровъ и типовъ.

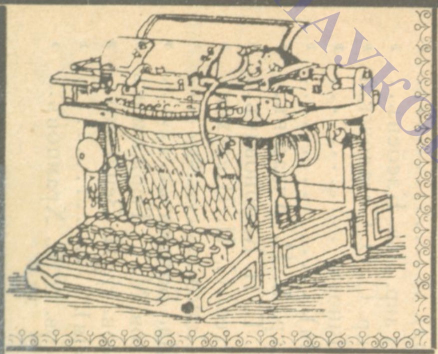

НОВѢЙШАЯ АМЕРИКАНСКАЯ МАШИНА
РЕМИНГТОНЪ-СПЕЦІАЛЬ
Спеціально выстроенная для русскаго алфавита. Имѣетъ 43 клавиша, содержащіе 86 знаковъ. Имѣетъ много весьма существенныхъ усовершенствованій.

ВЫСОЧАЙШЕ утвержденное Товарищество
Ж. Блокъ
Правленіе—МОСКВА
Южное отдѣленіе:
ОДЕССА—уг. Дерибасовск. и Ришельевской ул.
С.-Петербургъ, Варшава, Ростовъ н/Д., Екатеринбургъ, Кокандъ.

Керосиновый ОСВѢТИТЕЛЬНЫЙ АППАРАТЪ „УЭЛЬСЪ",
для ночныхъ работъ силою отъ 500 до 4000 свѣчей.
Вѣтряные двигатели „ЭКЛИПСЪ"
для качанія воды, орошенія и проч.
Всемірно-образцовые ВѢСЫ „ФЕРБЕНКСЪ"
отъ письменныхъ до вагонныхъ.

Всѣ предметы исключительно высшаго качества.
ДОБРОКАЧЕСТВЕННОСТЬ ПРЕДМЕТОВЪ ГАРАНТИРОВАНА.
Прейсъ-Куранты высылаются безплатно.

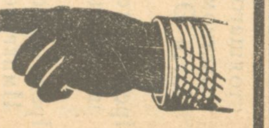

НАУКОВА БІБЛІОТЕКА ОНУ ім. І.І. МЕЧНИКОВА